

中国学术期刊影响因子年报（人文社会科学）

Annual Report for Chinese Academic Journal Impact Factors (Social Science)

2016 年第 14 卷

《中国学术期刊（光盘版）》电子杂志社有限公司 出版
中国科学文献计量评价研究中心 研制
清 华 大 学 图 书 馆

主 编：肖 宏
副 主 编：邓景康 伍军红
编辑部主任：伍军红

数据分析部 主任 孙 隽
分类标引部 主任 王国红
数据制作部 主任 宋媛媛
技术支持部 主任 袁仁慧

办公地址：北京市海淀区西小口路 66 号东升科技园北领地 A2 楼
通讯地址：北京清华大学 84-48 信箱评价研究中心
邮政编码：100084
联 系 人：霍道富
电 话：010-82710850 82895056 转 8599
传 真：010-82710752
电子信箱：aspt@cnki.net
印刷单位：山西同方知网印刷有限公司

出版说明

我国人文社会科学类学术期刊作为一种关乎国家政治建设、经济建设、社会建设、文化建设创新发展能力的重要战略媒体,其出版内容质量和学术影响力的评价既是学界关注的焦点,也是出版管理的重大课题。长期以来,国际国内一直在不断探索科学评价人文社会科学学术期刊质量和学术影响力的理论与方法。尽管以引证计量为主的定量评价方法存在某些不足,而且出现了过度延伸其适用范围,甚至单纯地“以数论刊、以刊论文”等不正常现象,但由于期刊总被引频次、期刊影响因子(JIF)等主要统计指标的重要意义和统计规律的客观性,使其迄今仍是人们普遍接受的学术期刊评价手段。在我国现行期刊出版管理体制之下,这种评价对学术期刊的资源优化配置、出版质量和水平的提升、国际品牌打造,乃至使其做大做强尤为重要。

《中国学术期刊网络出版总库》作为国家“十一五”重大出版工程,聚集了全国各学科绝大多数学术期刊。为了更好地发挥这一成果的作用,我公司与清华大学图书馆联合成立了中国科学文献计量评价研究中心,连续14年对中国学术期刊进行了统计分析和定量评价工作。评价成果《中国学术期刊影响因子年报(人文社会科学)》(刊号:CN11-9130/G;ISSN1673-8144,简称《年报》),作为正式电子期刊出版。

2015年起,《年报》发布了反映期刊学术影响力的综合评价指标——学术期刊影响力指数(CI),将总被引频次和影响因子二者结合起来考量,以及反映期刊量效关系的综合指标——学术期刊量效指数(JMI),今年,《年报》对每个学科期刊按照影响力指数(CI)排序,并按期刊数量等分为4个区(Q1、Q2、Q3、Q4),更全面准确地反映期刊学术状况。此外,《年报》依旧发布了期刊影响因子、总被引频次、被引期刊数、被引半衰期、互引指数、引用期刊数、引用半衰期、可被引文献量、基金论文比、平均引文数、Web即年下载率、总下载量等一系列评价指标。

过去,受传统评价理念、数据采集能力和技术方法等方面的限制,期刊计量评价指标的设计和统计方法往往带有诸多主观因素。譬如在引证计量评价中,统计源文献只用期刊,不计学位论文、会议论文等其它文献,总体上低估了我国人文社科期刊的影响力水平;忽视不同层次人文社会科学研究的相互关系,重基础、轻应用,在计量基础研究类期刊被引频次的统计源中不全面引入应用研究类期刊,在计量应用研究类期刊被引频次的引文统计源期刊中基本排除了工作研究类期刊,不仅忽略了基础研究成果的应用效果和应用研究与工作实践对

基础研究的反馈导向作用，而且助长了人们“重理论、轻实践”的倾向；再比如，不明确引证计量评价适用的期刊范围、引文统计源期刊的内容和数据质量，重指标数据大小、轻指标质量高低，使计量指标偏离了自身的适用性和应有的客观性。由这些主观倾向形成的计量评价结果，总体上难以形成对我国人文社科类学术期刊内容质量和学术影响力的客观分析与评估，也不利于学术期刊的管理和发展。

在全面研究学术期刊、博硕士学位论文、会议论文等各类文献对学术期刊文献的引证规律基础上，《年报》自2010年起建立了由上述各类文献组成的复合统计源文献体系，应用了不同研究层次类型文献的引证规律，提出了一套创新的期刊影响因子（简称JIF）指标体系，设计了各项指标的规范化统计框架，并制定了我国第一个公开的期刊评价指标统计标准——《〈中国学术期刊影响因子年报〉数据统计规范》。每年《年报》发布前，由我国多位著名文献计量学专家和标准化研究专家组成的专家组对《年报》进行数据鉴定和评价结果的评审，保证了《年报》的质量。

《年报》是按年度连续出版的电子期刊。为便于使用，我公司印制了本书作为《年报(2016版)》的内容概要，《年报》全部内容见该光盘期刊或它的网络版。网络版中的各项指标都可以链接其来源文献，用户可以通过这些链接对期刊进行定性评价和更多角度的排序与定量分析。

本书主要内容为统计年2015年度的“期刊影响力指数与影响因子”、“各类计量指标”、“人文社科类影响因子、被引频次及可被引文献量”三类表格。各类表格均按学科列出期刊名单，并按影响力指数降序排列，各表中期刊的序号相同。查找某期刊的指标时，可先按期刊学科类型在目录中找到学科名称，查出该刊序号，即可在任一表中按序号查到该刊的相关数据。

《年报》在诸多方面采用了新的计量评价方法，限于研制者的知识水平，难免出现不当甚至错误之处，有些问题还需要进一步探讨。我们诚挚欢迎期刊文献计量研究工作者、期刊编辑出版和管理工作者对《年报》提出宝贵意见和建议。

《中国学术期刊（光盘版）》电子杂志社有限公司
中国科学文献计量评价研究中心
清华大学图书馆

2016年9月

目 录

研制说明

1.概述	I
1.1 研制目的与意义.....	I
1.2 《年报》概要结构与特点.....	I
2.期刊影响力综合评价指标——期刊影响力指数（CI）	II
2.1 定义.....	III
2.2 统计方法.....	IV
2.2.1 统计源文献.....	IV
2.2.2 他引频次、他引影响因子.....	IV
2.2.3 量效指数（Journal Mass Index, 简称 JMI）.....	IV
2.2.4 JMI 对 CI 的修正.....	V
2.3 期刊分区方法.....	V
2.4 说明与讨论.....	VI
3.影响因子指标体系	VI
3.1 复合类指标.....	VI
3.1.1 复合总被引.....	VI
3.1.2 复合影响因子.....	VI
3.1.3 复合他引影响因子.....	VI
3.1.4 复合 5 年影响因子.....	VI
3.1.5 复合即年指标.....	VII
3.2 综合类指标.....	VII
3.2.1 综合总被引.....	VII
3.2.2 综合影响因子.....	VII
3.2.3 综合他引影响因子.....	VII
3.2.4 综合 5 年影响因子.....	VII
3.2.5 综合即年指标.....	VII
3.3 人文社科影响因子指标.....	VIII
3.3.1 人文社科影响因子.....	VIII
3.3.2 人文社科即年指标.....	VIII
4.其他计量指标	VIII
4.1 出版指标.....	VIII
4.1.1 可被引文献量.....	VIII

4.1.2 可被引文献比	VIII
4.1.3 基金论文比	IX
4.1.4 平均引文数	IX
4.2 引证指标	IX
4.2.1 引用半衰期	IX
4.2.2 被引半衰期	IX
4.2.3 引用期刊数	IX
4.2.4 被引期刊数	IX
4.2.5 他引总引比	IX
4.2.6 互引指数	IX
4.3 网络传播指标	X
4.3.1 Web 即年下载率	X
4.3.2 总下载量	X
5.引文统计源期刊的遴选标准	X
5.1 人文社科类期刊的研究层次	X
5.2 自然科学与工程技术类期刊的研究层次	XI
5.3 统计源期刊遴选原则	XI
5.3.1 统计源期刊遴选原则	XI
5.3.2 统计源期刊遴选方法	XII
5.4 学位论文、会议论文统计源的遴选原则	XIII
6.《年报》数据分析	XIII
6.1 统计源文献组成	XIII
6.2 来源期刊组成	XIII
6.3 被评价期刊组成	XIII
6.4 引文数据组成	XIII
6.5 学术不端检测	XIV
6.6 评价数据分析	XIV
6.6.1 人文社科期刊被引频次类指标均值及年度增长率	XIV
6.6.2 人文社科期刊影响因子类指标均值及年度增长率	XIV
6.6.3 人文社科期刊其他指标均值及年度增长率	XIV

第一部分：期刊影响力指数及影响因子（统计年：2015 年）

A/K 综合性人文、社会科学	1
B(除 B84,B9) 哲学	16
B84 心理学	17

B9 宗教	17
C(除 C8,C93,C95) 社会学	17
C8 统计学	18
C93 管理学	18
C95 民族学	19
D(D0,D2,D4,D6,A) 中国政治	20
D(D1,D3,D5,D7, D8) 世界政治	25
D9 法律	26
E 军事	28
F 综合性经济科学	28
F0 经济学理论	31
F11/F17(除 F12) 世界各国经济	31
F12 中国经济	32
F20/F29(除 F23,F25,F27,F293.33) 经济计划与管理	33
F23 会计;审计	34
F27 企业经济	34
F3 农业经济	35
F4 工业经济	36
F7(除 F713.8,F719) 贸易经济	37
F719,F713.8,F293.33,F25,F49,F5,F6 流通与服务	38
F81 财政	38
F82/F84 货币/金融、银行/保险	39
G0,G1,G24,G26 文化与博物馆学	40
G2(除 G24,G25,G26,G27) 信息与新闻出版学	41
G25,G35 图书馆学;情报学	42
G27 档案学	43
G3(除 G35) 科学学与科研事业	44
G4/G7 教育	44
G8 体育	51
H 语言文字	52
I 文学	53
J 艺术	54
K(除 K85,K86,K87,K88,K9) 历史	56
K85,K86,K87,K88 考古学	57
K9,P9 人文、经济地理	57

第二部分：各类计量指标（统计年：2015 年）

A/K 综合性人文、社会科学	59
B(除 B84,B9) 哲学	74
B84 心理学	75
B9 宗教	75
C(除 C8,C93,C95) 社会学	75
C8 统计学	76
C93 管理学	76
C95 民族学	77
D(D0,D2,D4,D6,A) 中国政治	78
D(D1,D3,D5,D7, D8) 世界政治	83
D9 法律	84
E 军事	86
F 综合性经济科学	86
F0 经济学理论	89
F11/F17(除 F12) 世界各国经济	89
F12 中国经济	90
F20/F29(除 F23,F25,F27,F293.33) 经济计划与管理	91
F23 会计;审计	92
F27 企业经济	92
F3 农业经济	93
F4 工业经济	94
F7(除 F713.8,F719) 贸易经济	95
F719,F713.8,F293.33,F25,F49,F5,F6 流通与服务	96
F81 财政	96
F82/F84 货币/金融、银行/保险	97
G0,G1,G24,G26 文化与博物馆学	98
G2(除 G24,G25,G26,G27) 信息与新闻出版学	99
G25,G35 图书馆学;情报学	100
G27 档案学	101
G3(除 G35) 科学学与科研事业	102
G4/G7 教育	102
G8 体育	109
H 语言文字	110
I 文学	111

J 艺术	112
K(除 K85,K86,K87,K88,K9) 历史	114
K85,K86,K87,K88 考古学	115
K9,P9 人文、经济地理	115

第三部分：人文社科类影响因子、被引频次及可被引文献量（统计年：2015 年）

A/K 综合性人文、社会科学	117
B(除 B84,B9) 哲学	132
B84 心理学	133
B9 宗教	133
C(除 C8,C93,C95) 社会学	133
C8 统计学	134
C93 管理学	134
C95 民族学	135
D(D0,D2,D4,D6,A) 中国政治	136
D(D1,D3,D5,D7,D8) 世界政治	141
D9 法律	142
E 军事	144
F 综合性经济科学	144
F0 经济学理论	147
F11/F17(除 F12) 世界各国经济	147
F12 中国经济	148
F20/F29(除 F23,F25,F27,F293.33) 经济计划与管理	149
F23 会计;审计	150
F27 企业经济	150
F3 农业经济	151
F4 工业经济	152
F7(除 F713.8,F719) 贸易经济	153
F719,F713.8,F293.33,F25,F49,F5,F6 流通与服务	154
F81 财政	154
F82/F84 货币/金融、银行/保险	155
G0,G1,G24,G26 文化与博物馆学	156
G2(除 G24,G25,G26,G27) 信息与新闻出版学	157
G25,G35 图书馆学;情报学	158
G27 档案学	159

G3(除 G35) 科学学与科研事业.....	160
G4/G7 教育.....	160
G8 体育.....	167
H 语言文字.....	168
I 文学.....	169
J 艺术.....	170
K(除 K85,K86,K87,K88,K9) 历史.....	172
K85,K86,K87,K88 考古学.....	173
K9,P9 人文、经济地理.....	173
附录:《中国学术期刊影响因子年报》2016 年数据鉴定意见与评审会纪要.....	175

研制说明

1. 概述

1.1 研制目的与意义

在普遍意义上，学术期刊（以下简称“期刊”）的影响力一般是指期刊在一定时期内发表的学术研究成果，在某段时间里促进相关学术研究与应用之发展的能力。这种能力本源上产生于文献的学术价值与应用价值的大小，但也受该段时间内社会对其价值的认知水平与认同程度、期刊内容的多样性、学科发展程度，以及期刊自身及其相关渠道的传播与扩散能力等诸多因素制约，所以对其作出客观、准确的定性分析和评价是非常复杂而困难的。

然而，用文献计量学指标反映人文社科期刊对知识创新的影响，对总体评估人文社科期刊的学术质量、宏观考量人文社科期刊的办刊定位与出版策略依然具有非常重要的参考意义。在各学科知识创新日渐加速、跨学科研究日趋普遍、创新成果大量涌现、人文社科期刊出版定位与时俱进、文献出版方式日呈多样化及知识传播速度日益加快的背景之下，在期刊的影响因子(JIF)基础上，探索可以较为全面反映学术期刊质量和影响力的综合指标，越来越受到学术界的重视。

《中国学术期刊影响因子年报（人文社会科学）2016 版》（下简称《年报》）力求反映人文社科研究创新与人文社科文献出版的上述趋势和特点，旨在客观、全面、规范、准确地报道人文社科期刊的影响力指数、影响因子、被引频次、可被引文献量、下载率等期刊计量统计指标，并提供这些计量指标的文献统计来源信息，为人文社科期刊的发展提供参考。

1.2 《年报》概要结构与特点

《年报》概要主要包括三个部分。第一部分列出统计年为 2015 年的期刊影响力指数、所在分区及主要影响因子，第二部分是该年度各刊的其他各类计量指标值，第三部分给出人文社科类影响因子、可被引文献量与被引频次。各部分均按学科将期刊分组，并按影响力指数降序排列，以便查阅和比较分析。

为保证各项指标统计的准确性，《年报》研制过程严格遵循了《〈中国学术期刊影响因子年报〉基础数据统计规范》（下简称《数据统计规范》）。附录收录了专家对 2015 年度基础数据的测试验收结果和对《年报》的评审意见。

为实现上述研制目标，《年报》采用的统计分析方法体现了如下八个特点：

（1）《年报》发布综合评价指标“**影响力指数（CI）**”，选取最具代表性的两个评价指标——总被引频次和影响因子，投射到“期刊影响力排序空间”，采用向量平权计算得到的综合指标。该评价指标兼顾了期刊质量、历史、规模等因素，利用“期刊量效指数（JMI）”修正个别期刊发文量大影响因子低的特殊奇异现象。今年，《年报》对每个学科期刊按照影响力指数（CI）排序，并按期刊数量等分为 4 个区（Q1、Q2、Q3、Q4），更加客观地反映期刊学术影响力的相对水平。

(2) 为了反映人文社科期刊对跨学科研究的影响,《年报》将统计源期刊扩展到了科技期刊,与人文社科类统计源期刊一起总称为综合统计源期刊,并相应定义了“**综合影响因子**”。扩展统计源期刊,对客观反映某些人文社科期刊的学术影响力很重要。

(3) 我国每年出版的博硕士学位论文、会议论文对国内期刊的引用次数与综合统计源期刊相当,且这两类文献中的许多论文内容发表在国外期刊和会议上,无法从国内统计源期刊中获得其对国内期刊的引用信息。无论从文献学术水平还是从引文总量考虑,如果不考虑这部分引文统计源文献,显然不能如实反映我国人文社科期刊的学术影响力水平。《年报》在综合统计源期刊基础上增加了我国部分博、硕士学位论文与会议论文,与综合统计源期刊一起合称为复合统计源文献,并由此定义了“**复合影响因子**”。博硕士学位论文、会议论文类统计源文献的遴选方法见《数据统计规范》。

(4) 人文社科研究具有按理论研究、应用研究、工作实践等研究层次逐层演进的特点。工作实践类文献引用应用研究类文献较多,是人文社科类期刊计量评价必不可少的统计源。

(5) 《年报》认为,引文统计中计入学术不端文献的引用与被引用会损害计量指标的评价作用。为此,《年报》根据目前的学术不端文献鉴别能力在《数据统计规范》中制定了相关统计原则,尽可能排除了严重疑似抄袭、一稿多发文献的引用和被引。

(6) 如果各项计量指标统计数值的准确性差,不但影响指标排序,而且会对期刊学术影响力形成错误评价,不利于期刊自身发展。为此,《数据统计规范》明确规定了计量期刊载文量、可被引文献量、不计被引文献量、引文与被引频次等指标的统计源文献基础数据的规范化标著精度,使各项计量指标的统计误差得到了有效控制。

(7) 期刊在网上的下载量与下载率是衡量期刊学术影响力、调整办刊定位的重要参考依据。通过规范化统计,本期《年报》给出了各人文社科期刊在“中国知网”于统计年的总下载量和即年下载率。

(8) 《年报》同时还配发了网络服务产品,包括“中国学术期刊国际国内影响力统计分析数据库”、“个刊影响力统计分析数据库”等,详尽提供了各刊参考文献、引证文献、下载频次、资助基金项目、出版时滞、学术不端检测指标,并对期刊进行了出版内容结构、稿件质量、作者、地区、机构等办刊要素的统计分析,为各刊评价、调整办刊策略、提高期刊质量提供了决策参考。

2. 期刊影响力综合评价指标——期刊影响力指数 (CI)

统计某个年度内出版的某些源文献引证期刊的次数,可以在统计学意义上反映期刊在该统计年度产生的影响力。简单而常用的计量指标有期刊的总被引频次(TC,广延量,评价对象为期刊已发表的所有文献)、影响因子(IF,强度量,评价对象为期刊在统计年之前两年发表的文献)、即年指标(强度量,评价对象为期刊在统计年发表的文献)等。

显然,上述指标的评价对象是期刊在不同时期发表的文献,且评价角度、计量方法各不相同,任一指标都不能全面反映期刊的影响力。期刊评价中片面强调其中某个指标,都会导致期刊出现片面发展倾向,甚至引发期刊的学术不端行为,干扰期刊正常发展。因此,人们一直希望找到一个综合反映期刊影响力的计量指标。然而,过去这方面的工作总是试图将 TC、IF 等指标先验地假设为同一线性空间的可加标量,按一组人为设定的权重参数拟合为一个“综合指标”,而未注意区分这些指标的内禀属性,得到的期刊排序结果也难以给予合理的解释。

我们在 2013 年首次提出了一种综合评价学术期刊影响力的方法，连续三年应用于“中国最具国际影响力学术期刊”的遴选，基本原理、计算方法和结果得到了国内外学术界和期刊界的基本认可。

2.1 定义

定义 1: 期刊影响力排序空间

在某种可比较大小的期刊范围内（同一学科内）将 TC、IF 分别归一化处理为 tc、if，并按其大小进行期刊排序，即可在排序意义上将 TC、IF 映射到一个 2 维空间，称为“期刊影响力排序空间”。

定义 2: 期刊影响力等位线

在“期刊影响力排序空间”内，定义影响力最大的期刊为 (1,1)，各刊与之的距离为 $R = \sqrt{(1-A)^2 + (1-B)^2}$ ，期刊影响力相等的点连成的线即为期刊影响力等位线。显然，等位线就是以 (1,1) 为圆心的圆弧，见图 1。

定义 3: 期刊影响力指数 (CI)

学术期刊影响力指数 (Academic Journal Clout Index, 简称 CI)，是反映一组期刊中各刊影响力大小的综合指标，它是将期刊在统计年的总被引频次 (TC) 和影响因子 (IF) 双指标进行组内线性归一后向量平权计算所得的数值，用于对组内期刊排序。

CI 的计算公式为：

$$CI = \sqrt{2} - \sqrt{(1-A)^2 + (1-B)^2} \quad (1)$$

$$\text{其中 } A = \frac{IF_{\text{个刊}} - IF_{\text{组内最小}}}{IF_{\text{组内最大}} - IF_{\text{组内最小}}} \quad A \in [0,1]$$

$$B = \frac{TC_{\text{个刊}} - TC_{\text{组内最小}}}{TC_{\text{组内最大}} - TC_{\text{组内最小}}} \quad B \in [0,1]$$

CI 的几何意义如下：



图 1 期刊影响力指数 CI 示意图

如图 1 所示, (0, 0) 代表影响因子和总被引频次均为 0 的期刊。右上角的点 (1, 1) 代表影响因子和总被引频次均为最大值的组内“影响力最大期刊”。以 (1, 1) 为原点画圆弧, 弧线即影响力等位线, 弧线上的各点表示其 CI 值大小相等的期刊。分布在弧线左下方的点对应的期刊其相对影响力小于分布于弧线右侧的期刊。可以形象地看到, 期刊的 CI 值越大, 该刊距组内“影响力最大期刊”的差距越小。

2.2 统计方法

2.2.1 统计源文献

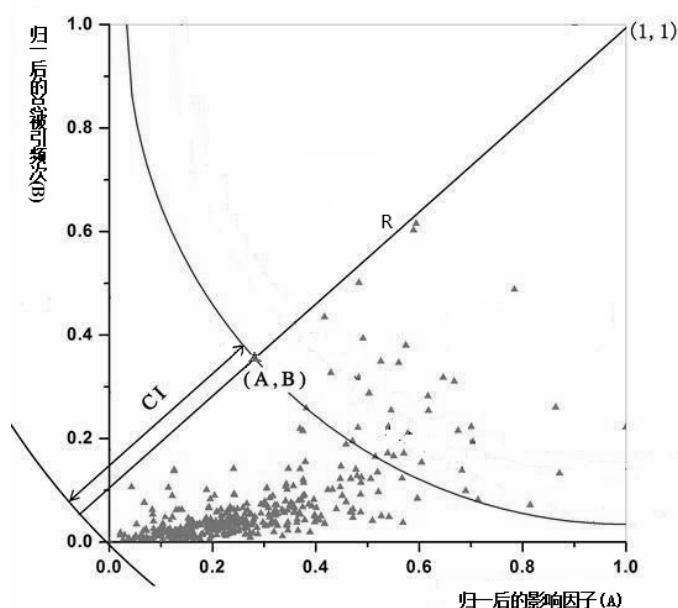
为了突出反映期刊对中高端学术研究的影响力, 计算构成 CI 的 TC、IF 时, 选用了《年报》中各学科期刊综合他引影响因子排名前 60% 的期刊, 以及博士论文和会议论文, 不包括硕士论文。

2.2.2 他引频次、他引影响因子

为了体现公平计量, CI 计算中, TC 为总他引频次、IF 为他引影响因子。

2.2.3 量效指数 (Journal Mass Index, 简称 JMI)

通常情况下, 期刊影响因子高、声誉好会吸引作者投稿, 稿源充足的情况下, 该刊的发文量逐渐增大, 发展为量效齐升的品牌期刊, 反之亦然。因此期刊发文量与影响因子之间可能存在一定关系。经过研究, 我们提出了期刊量效指数 (Journal Mass Index, 简称 JMI) —— 一个反映影响因子与发文量关系的指数。

从 CI 示意图中可以看出, CI 等位线对单一指标的一般性奇异行为具有较好抑制效果, 但对特殊奇异现象, 特别是单纯为追求大 TC 盲目扩大发文量而降低学术质量的情况, 抑制效果尚不理想, 这种情况干扰了 CI 排序的公正性。为了解决这个问题, 我们引入了量效指数 (JMI), 用以消除这种奇异性造成的影响。

根据同行专家审议意见, 我们在 2015 年基础上对量效指数进行了修订。量效指数 (JMI) 是某刊影响因子与该刊影响因子对应的发文量的比值, 意义是平均每篇文献对该刊影响因子的贡献值。定义为:

$$JMI = \frac{\text{某刊影响因子}}{\text{该刊影响因子对应的发文量}} \quad (2)$$

JMI 越小表示发文规模很大而效用不高, 也就是平均每篇文章对该刊影响因子的贡献值很小。为了全面反映期刊的量效关系, JMI 计算中采用了《年报》公布的复合影响因子, 为方便使用, 发布的 JMI 均乘以 1000。根据《年报》, 人文社科期刊 JMI 均值为 2.745, 80% 的期刊的 JMI 范围在 0.237-5.182 之间。如图 2 所示, 横坐标为 JMI 分段, 间隔 0.05, 纵坐标为这个分段的期刊数。



图 2 JMI 区段分布图

2.2.4 JMI 对 CI 的修正

《年报》对量效指数低于阈值的期刊的 CI 进行了修正。JMI 阈值分别是取 JMI 最小的 5% 的人文社科期刊临界值，如果其可被引文献量大于平均可被引文献量，则对其 TC 所占权重进行修正。修正前 CI 中的 TC 和 IF 的权重比例为 1: 1，修正后 TC 权重根据 JMI 大小分别降低至 0.2~0.05。具体调整办法为：

$$CI = \sqrt{2 - \sqrt{(1-A)^2 + (1-k \times B)^2}} \quad (3)$$

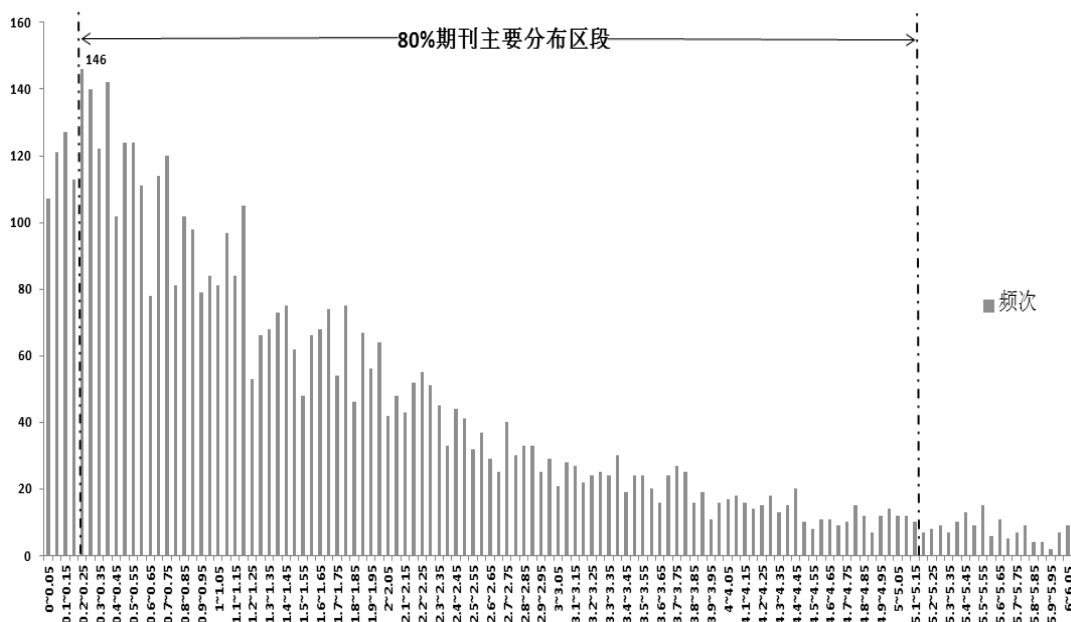
其中 k 为他引频次调整系数。

按 JMI 大小将期刊分为三档，TC 权重调整系数分别为该档期刊 JMI 均值与所有期刊 JMI 均值的比值。各档 JMI 指数对应权重具体数据如下：

表 1 JMI 调整区间及其他引频次调整系数

	取值区间	他引频次调整系数 (k)	调整期刊数
社 科	(0.05~0.1]	0.2	54
	(0.025~0.05]	0.1	25
	≤0.025	0.05	24

2.3 期刊分区方法

《年报》分区选择“影响力指数 (CI)”这一综合指标为依据，对每个学科期刊按影响力指数 (CI) 降序排列，依次按期刊数量平均划分为 4 个区，即 Q1、Q2、Q3、Q4。Q1 区为本学科 CI 指数排名前 25% 的期刊。该指标可以更客观地反映了期刊的学术影响力水平在本学科刊群中所处的相对位置。

2.4 说明与讨论

我们引入了一种可较全面反映期刊学术影响力的指数 CI, 可以给出某学科期刊的影响力排序, 并以此指标进行分区, 虽能一定程度反映期刊学术影响力, 但不能直接用于评价期刊上论文的内容质量。另请注意, CI 是在一组期刊内定义的, 只可用于组内期刊排序, 不可用于跨组比较。如需跨组比较, 应将不同的组定义为一个组, 重新计算 CI 值。

本报告利用 JMI 对 103 种社科期刊的 CI 进行了修正, 如有不妥, 请批评指正。

CI 定义中只采用了 TC、IF, 未考虑其他计量指标, 如即年指标、半衰期等, 进一步的研究尚在进行之中, 请有关专家提出宝贵建议。

3. 影响因子指标体系

《年报》从不同计量评价角度提出了复合影响因子、综合影响因子、人文社科影响因子等一系列指标。为了进一步反映期刊引证的客观性, 《年报》还计算了各类他引影响因子, 从而构成了多角度计量评价期刊的影响因子指标体系, 有关定义如下:

3.1 复合类指标

复合统计源由期刊统计源、博硕士学位论文统计源、会议论文统计源构成, 基于该统计源的计量指标称为复合类指标。

3.1.1 复合总被引

复合总被引是指某期刊自创刊以来发表的全部可被引文献在统计年被复合统计源引用的总次数。

3.1.2 复合影响因子

复合影响因子 (U-JIF) 是指某期刊前两年发表的可被引文献在统计年被复合统计源引用总次数与该期刊在前两年内发表的可被引文献总量之比。计算公式为:

$$U-JIF = \frac{\text{某期刊前两年发表的可被引文献在统计年被复合统计源文献引用的总次数}}{\text{该刊前两年发表的可被引文献总量}}$$

3.1.3 复合他引影响因子

复合他引影响因子是指某期刊前两年发表的可被引文献在统计年被该期刊之外的复合统计源引用总次数与该期刊在前两年内发表的可被引文献量总量之比。

3.1.4 复合 5 年影响因子

复合 5 年影响因子是指某期刊前五年发表的可被引文献在统计年被复合统计源引用的总次数与该期

刊在前五年内发表的可被引文献总量之比。计算公式为：

$$U\text{-JIF5} = \frac{\text{某期刊前五年发表的可被引文献在统计年被复合统计源引用总次数}}{\text{该期刊在前五年内发表的可被引文献总量}}$$

3.1.5 复合即年指标

复合即年指标是指某期刊在统计年发表的可被引文献在统计年被复合统计源引用的总次数与该期刊当年发表的可被引文献总量之比。

3.2 综合类指标

综合统计源是指期刊类统计源，既包括人文社科类理论研究型、应用研究型、工作实践型期刊，也包括引证人文社科期刊的科技类基础研究型、技术研究型、技术开发型、研究层次综合型期刊。基于综合统计源的计量指标称为“综合类指标”。

3.2.1 综合总被引

综合总被引是指某期刊自创刊以来发表的全部可被引文献在统计年被综合统计源引用的总次数。

3.2.2 综合影响因子

综合影响因子（MS-JIF）是指某期刊前两年发表的可被引文献在统计年被综合统计源引用的总次数与该期刊在前两年内发表的可被引文献总量之比。计算公式为：

$$MS\text{-JIF} = \frac{\text{该期刊前两年发表的可被引文献在统计年被综合统计源文献引用的总次数}}{\text{该期刊前两年发表的可被引文献总量}}$$

3.2.3 综合他引影响因子

综合他引影响因子是指某期刊前两年发表的可被引文献在统计年被该期刊之外的综合统计源引用的总次数与该期刊在前两年内发表的可被引文献总量之比。

3.2.4 综合 5 年影响因子

综合 5 年影响因子（MS-JIF5）是指某期刊前五年发表的可被引文献在统计年被综合统计源引用的总次数与该期刊在前五年内发表的可被引文献总量之比。计算公式为：

$$MS\text{-JIF5} = \frac{\text{某期刊前五年发表的可被引文献在统计年被综合统计源引用总次数}}{\text{该期刊在前五年内发表的可被引文献总量}}$$

3.2.5 综合即年指标

综合即年指标是指某期刊在统计年发表的可被引文献在统计年被综合统计源引用的总次数与该期刊

当年发表的可被引文献总量之比。

3.3 人文社科影响因子指标

人文社科统计源期刊包括人文社会科学类基础研究型、应用研究型、工作研究型期刊，基于人文社科统计源期刊计量的指标称为“人文社科影响因子指标”。

3.3.1 人文社科影响因子

人文社科影响因子（SS-JIF）是指：以人文社科统计源期刊计算，被评价期刊前两年发表的可被引文献在统计年的被引用总次数与该期刊在前两年内发表的可被引文献总量之比。计算公式为：

$$\text{SS-JIF} = \frac{\text{该期刊前两年发表的可被引文献在统计年被人文社科统计源期刊引用的总次数}}{\text{该期刊前两年发表的可被引文献总量}}$$

3.3.2 人文社科即年指标

人文社科即年指标是指某期刊在统计年发表的可被引文献在统计年被人文社科统计源期刊引用的总次数与该期刊当年发表的可被引文献总量之比。

4. 其他计量指标

《年报》概要第二部分还发布其他各类计量指标，从其他角度反映期刊的办刊规模、影响力、传播力等特征。

4.1 出版指标

4.1.1 可被引文献量

可被引文献是指可能被学术创新文献引证的一次发表文献。可被引文献量是指某期刊在指定时间范围内发表的可被引文献的总篇数。不计被引文献是指被学术创新文献引证的可能性很小的文献、二次发表文献、与引证计量评价无关的文献，包括叙事抒情、介绍、科普资料、转载、摘登、摘译、作品、设计方案广告、题要、资讯、信息、通知、启事，导读性、介绍性卷首（刊首语），照片、图片、参考资料等。

载文量是指某一期刊在指定时间范围内刊载的各种文体形式文献的总数，等于可被引文献量与不计被引文献量之和。

《年报》第三部分列出了各期刊统计年及统计年前两年的可被引文献量。基于不同统计源，《年报》给出了复合统计源引用频次、综合统计源引用频次、人文社科类统计源期刊引用频次。

4.1.2 可被引文献比

可被引文献比是某期刊在指定时间范围内发表的可被引文献量与载文量之比。

4.1.3 基金论文比

基金论文比是某期刊在指定时间范围内发表各类基金资助的论文占全部可被引文献的比例。

4.1.4 平均引文数

平均引文数是指某期刊在统计年发表文献的篇均参考文献量。

4.2 引证指标

引证指标以影响因子、即年指标为代表，此外还包括引用半衰期、被引半衰期、引用期刊数、被引期刊数、他引总引比、互引指数等指标，用于反映期刊在引用与被引过程中产生的影响力。

4.2.1 引用半衰期

将某期刊在统计年引用的全部文献从统计年起依出版时间倒序排列，依次累加引用次数至该期刊总引用次数的 1/2，所对应引文的出版时间至统计年的年数即为该期刊的引用半衰期。

4.2.2 被引半衰期

将某期刊在统计年被期刊引用的全部文献从统计年起依出版时间倒序排列，依时间顺序累加被引次数至该期刊总被引频次的 1/2，所对应的被引文献出版时间至统计年的年数即为该期刊的被引半衰期。

4.2.3 引用期刊数

引用期刊数是指某期刊在统计年引用的期刊种数。

4.2.4 被引期刊数

被引期刊数是指在统计年引证某期刊的期刊种数。

4.2.5 他引总引比

他引总引比是某期刊在统计年被该期刊之外的期刊引用的总次数与总被引频次之比。

4.2.6 互引指数

定义：将统计年引用某期刊的期刊按引用该刊的次数由大到小排列累加该期刊被引次数，累加被引次数至该刊被引总次数的 50% 所对应的期刊数称为**期刊被引集中度**，其中被引用的文献是该期刊在统计年前两年出版的。

定义：某学科**期刊平均被引集中度**为该学科期刊被引集中度的算术平均值。

互引指数是某刊的被引集中度与该刊所属学科的平均被引集中度之比，用于分析某期刊被引期刊分布

广度的合理性。

4.3 网络传播指标

网络传播指标反映期刊在互联网上的传播情况，包括 Web 即年下载率与总下载量。《年报》只统计了各期刊在“中国知网”的下载量。本报告发布的下载量基于中国知网(www.cnki.net)中心网站服务器、海外镜像站点服务器、国内各镜像站点服务器上的所有下载日志。按照每天同一用户、使用同一 IP 地址、同一次登录后下载同一文献只计算一次的规则进行了数据清洗，从而有效地避免了各类多线程下载软件造成的误差，更好地反映用户使用的真实情况。

4.3.1 Web 即年下载率

Web 即年下载率是指在统计年某期刊出版并在“中国知网”发布的文献被当年全文下载的总篇次与该期刊当年出版上网发布的文献总数之比。

4.3.2 总下载量

某期刊由“中国知网”网络出版的文献在统计年被全文下载的总篇次。

5. 引文统计源期刊的遴选标准

引文统计源是期刊引证计量评价指标数据的统计来源文献，简称统计源。

5.1 人文社科类期刊的研究层次

《年报》根据人文社科期刊的研究层次确定统计源范围。列入统计源的期刊有：

(1) **理论研究型**：刊登 50%以上理论研究论文的期刊。

人文社会科学的理论研究是为了探索社会现象和精神现象的本质与一般规律，发现和开拓新的领域，提出新学说、新论点、新论据，目的在于提高人类的知识水平或综合认识能力，它既包含不以任何特定应用为目的的基础理论研究，也包含有一定应用背景的理论探讨。在表 3 中，研究层次栏以“1”表示此类期刊。

(2) **应用研究型**：刊登 50%以上应用研究论文的期刊。

人文社会科学的应用研究是运用基础研究的成果，按照社会、经济发展的需要，提出或制定某一新的计划、对策、体制、系统、秩序等，目的在于解决某一具体的社会经济问题，是理论与实践直接结合的过程，可为实际部门提供可操作的依据。包括政策研究、行业研究、管理研究、业务研究等。在表 3 中，研究层次栏以“2”表示此类期刊。

(3) **工作实践型**：刊登 50%以上工作实践类论文的期刊。

人文社会科学的工作实践型是多为描述性的或记述性的文献，如对政府部门工作规划、对地方经济社会发展概况的描述或企事业单位管理经验的简单分析及记述，以及个人业务当中的经验小结和感悟等，这

类文献对相关用户人群相关工作提供一手资料或有直接启发意义。与前两类研究层次相比，这些文章是直接实践经验总结或工作规划或布署。在表 3 中，研究层次以“3”表示此类期刊。

(4) **研究层次综合型**：刊登上述各研究层次文献的比例差别不明显的期刊。在表 3 中，研究层次以“m”表示此类期刊。

5.2 自然科学与工程技术类期刊的研究层次

为统计人文社科期刊对科技研究的影响，《年报》在复合统计源、综合统计源中引入了如下 3 个研究层次类型的科技期刊。

(1) **基础研究型**：发表基础与应用基础研究、同层次高级科普文献 50%以上。

基础研究是对自然现象及其规律的探索，通过观察、实验和理论研究，发现新现象、新事实，提出或验证新假说，创立或完善新定理、定律、理论和学说，而不以专门或具体的应用为目的。应用基础研究是在一定应用背景下所进行的理论探讨，研究的目的是为了揭示被研究对象的规律、原理等。

(2) **技术研究型**：发表技术与工程学研究、技术商评及同层次高级科普文献 50%以上。

技术研究一般具有一定的实用目的，针对某些要解决的特定问题进行研究，解决的是具有方向性、明确性的技术问题，而不考虑生产的具体条件、产品的具体规格和型号。工程学研究是关于由人、原材料、机器设备等组成的综合系统的设计和设置等方面的理论研究。

(3) **技术开发型**：发表技术开发、工程设计层次文献 50%以上。

技术开发是运用基础与应用基础研究、技术研究和工程学研究成果进行的开发新产品、新工艺、新材料的活动，是把科学技术潜在的生产能力转化为直接生产能力的过程。工程设计是基于工程学的思想和方法，在各个学科领域范围内，将人员、机器、材料、能源、信息汇集起来，以促使一项工业活动能够得到有效地顺利进行的实践性研究。

5.3 统计源期刊遴选原则及方法

5.3.1 统计源期刊遴选原则

为了更全面更科学地反映期刊的学术影响力，《年报》对我国正式出版的期刊和学术性集刊进行遴选，最终确定约 4900 种统计源期刊。统计源期刊名单见《年报》光盘和网站 www.cnki.net 的《中国学术期刊国际国内影响力统计分析数据库》主页。遴选原则如下：

(1) 统计源期刊来自于我国正式公开发行人（拥有国家批准正式出版的 CN 刊号）的期刊、学术性集刊。

(2) 根据《中国图书馆分类法》，统计源期刊设立 97 个学科，并在此基础上增设“综合性人文、社会科学”、“综合性科学技术”、“综合性医药卫生”、“综合性农业科学”、“综合性经济科学”5 个综合学科，共 102 个学科。

(3) 统计源期刊应全面覆盖各学科领域，不排除被引用次数较少、创刊不久但具有学科和专业特色的期刊。

(4) 统计源期刊中不包括以下期刊：

1) 引文著录很少或著录很不规范的期刊；

- 2) 刊登严重疑似学术不端文献数量较多或比例较高的期刊;
 - 3) 单纯追求发文数量, 刊登低水平重复文献较多的期刊;
 - 4) 过度自引或明显“同盟”互引的期刊;
 - 5) 非原创或非学术类期刊: 纪实报道、信息资讯类、作品类、科普与大众文化类、政报公报类、教辅资料类、文摘类等;
 - 6) 脱期超过3个月的期刊;
- (5) 不计入统计源的文献:
- 1) 疑似学术不端文献: 包括剽窃、伪造、篡改、不当署名、一稿多投、重复发表、拆分发表等; 在现有技术条件下, 不收录与发表在先的论文的文字重复度大于40%而未注明引用的文献;
 - 2) 重复发表文献: 如果发表在期刊上的论文与发表的会议论文或学位论文文字重复度大于40%且同一作者, 则只收录发表在期刊的文献, 对应的会议论文和学位论文为重复发表文献不做来源文献;
 - 3) 资料、导读性综述文献: 指以导读为目的, 列出近期发表的某学科领域大部分相关研究文献目录为主要内容的文献不做来源文献;
 - 4) 增刊: 增刊上发表的论文均不做来源文献。
- (6) 统计源期刊总量控制在全国学术性期刊总数的60%左右, 分学科根据该学科期刊总数、期刊影响力、地区代表性、期刊学科特色等综合因素遴选确定。

5.3.2 统计源期刊遴选方法

统计源遴选主要采用文献计量学的方法, 以定量数据为主, 期刊遴选的统计数据来自于近三年评价指标。

(1) 评价指标

总被引频次、影响因子、他引影响因子、量效指数(JMI)。

(2) 遴选方法

遴选期刊采用迭代法逐步缩小来源刊范围。各项指标初次计算是以符合遴选原则的所有期刊作为统计源, 计算各项指标具体数值后, 依据期刊他引影响因子对期刊进行学科内排序, 剔除量效指数(JMI)小于临界值的期刊后, 再按学科剔除末尾期刊。再以新的统计源期刊, 重新计算相关指标, 并依据上述过程再次进行筛选。重复以上流程的数次筛选之后, 直到各学科的来源期刊数达到相应期刊数量上限, 最终确定统计源期刊名单。

(3) 新创办的期刊(创办不足五年的期刊)

根据新创办期刊的特点, 以上述指标作为参考, 对比相关学科内其他期刊学术特色与办刊质量, 并结合我国人文社科与科学技术的发展方向, 评估其期刊学术价值。

(4) 英文版期刊

英文版期刊同中文版期刊分开遴选, 方法流程同上述规则, 根据学科特点以及英文版期刊的数量确定各学科英文版期刊的比例。

5.4 学位论文、会议论文统计源的遴选原则

博硕士学位论文、会议论文统计源文献分别选自《中国博士学位论文全文数据库》、《中国优秀硕士学位论文全文数据库》、《中国重要会议论文全文数据库》在统计年出版的论文，其中排除了以下三类论文：

- (1) 在统计年及次年上半年内网络下载频次为零的硕士学位论文；
- (2) 严重疑似抄袭的博硕士学位论文、会议论文；
- (3) 与作者在期刊上发表的论文内容基本雷同的博硕士学位论文和会议论文。

6. 《年报》数据分析

6.1 统计源文献组成

统计源文献由学位论文、会议论文、期刊论文三部分组成，共计约 178 万篇文献。

- (1) 学位论文： 33.6 万篇，其中硕士学位论文 31.0 万篇，博士学位论文 2.6 万篇；
- (2) 会议论文： 26.1 万篇；
- (3) 期刊论文： 118.3 万篇，其中自然科学与工程类 86.5 万篇，人文社会科学 34.5 万篇；期刊 4905 种，其中自然科学与工程类 3286 种；人文社会科学 1697 种；

6.2 来源期刊组成

来源期刊共计 4905 种，其中自然科学与工程类基础研究类统计源期刊 2770 种，技术研究类统计源期刊 3286 种，人文社会科学统计源期刊 1697 种。

4624 种来源期刊与去年重合，调整出 285 种期刊，调入 281 种期刊。在来源引文总量保持基本不变的原则下，进一步提高来源期刊的质量。

6.3 被评价期刊组成

被评学术期刊 5700 种，自然科学与工程类共 3773 种，其中基础研究类期刊 1290 种，技术研究类期刊 1990 种，人文社会科学期刊共 2060 种。

近三年可被引文献 484.1 万篇，2015 年可被引文献量 157.4 万篇，其中科技 107.3 万篇，人文社科 53.5 万篇。

6.4 引文数据组成

引文数据包括期刊论文、学位论文、会议论文引用我国 8000 多种期刊的数量，共计约 1345 万条，比去年增 7.9%。

- (1) 期刊引文 560.6 万条，其中科技期刊的引文 442.8 万条，人文社科期刊的引文 128.2 万条，比去年增 5.5%；
- (2) 学位论文引文总计 746.4 万条，其中博士论文引文 93.3 万条，硕士论文引文 653.1 万条，比去年

增 8.4%；

(3) 会议论文 38.4 万条，比去年增 26.6%。

6.5 学术不端检测

期刊综合统计源排除 1 万篇、学位论文统计源排除 337 篇、会议统计源排除 8382 篇疑似学术不端文献。共计剔除了 33.5 万条引文和被引，剔除后总被引频次下降 2.49%，影响因子下降 2.68%。

6.6 评价数据分析

6.6.1 人文社科期刊被引频次类指标均值及年度增长率

复合总被引		复合他引总被引		被各类统计源引用频次刊均值			
刊均值	同比增长	刊均值	同比增长	期刊	会议	博士	硕士
1948	12.93%	1907	13.18%	565	39	177	1166

6.6.2 人文社科期刊影响因子类指标均值及年度增长率

复合影响因子		复合他引影响因子		复合即年指标		期刊综合影响因子		期刊综合他引影响因子		期刊综合即年指标	
刊均值	同比增长	刊均值	同比增长	刊均值	同比增长	刊均值	同比增长	刊均值	同比增长	刊均值	同比增长
0.643	9.73%	0.600	9.69%	0.092	22.67%	0.369	9.50%	0.326	9.40%	0.078	18.18%

6.6.3 人文社科期刊其他指标均值及年度增长率

可被引文献量		基金论文比		他引总引比		Web 即年下载率		总下载量 (万次)	
刊均值	同比增长	刊均值	同比增长	刊均值	同比增长	刊均值	同比增长	刊均值	同比增长
261	-5.43%	0.47	6.82%	0.95	-1.04%	59	31.11%	10.73	-1.01%

《中国学术期刊（光盘版）》电子杂志社有限公司
中国科学文献计量评价研究中心
清华大学图书馆
2016年9月

期刊影响力指数 及影响因子



期刊影响力指数及影响因子

序号	刊名	影响力指数 CI值	复合 总被引	复合类					期刊 综合 总被引	期刊综合类				分区
				影响 因子	影响 因子 排序	他引 影响 因子	5年 影响 因子	即年 指标		影响 因子	他引 影响 因子	5年 影响 因子	即年 指标	
A/K 综合性人文、社会科学														
1	中国社会科学	1414.214	19403	6.853	1/623	6.768	8.657	0.607	8453	5.081	4.996	5.465	0.607	Q1
2	开放时代	369.445	3503	2.417	3/623	2.215	3.043	0.845	1757	1.861	1.660	1.930	0.803	Q1
3	中国人民大学学报	328.120	5985	2.332	4/623	2.323	2.707	0.295	1795	1.395	1.386	1.228	0.276	Q1
4	浙江大学学报(人文社会科学版)	301.601	5592	2.232	5/623	2.192	2.824	0.337	1580	1.217	1.177	1.159	0.284	Q1
5	华中师范大学学报(人文社会科学版)	268.705	5668	1.709	9/623	1.694	2.521	0.185	1667	0.985	0.970	1.063	0.161	Q1
6	社会科学	263.672	6737	1.246	22/623	1.222	1.771	0.114	2024	0.709	0.685	0.739	0.114	Q1
7	学术月刊	261.995	5652	0.970	45/623	0.945	1.271	0.197	1975	0.667	0.642	0.673	0.179	Q1
8	北京大学学报(哲学社会科学版)	252.150	6952	1.071	35/623	1.066	1.382	0.105	2031	0.631	0.626	0.633	0.105	Q1
9	吉林大学社会科学学报	240.854	4354	1.758	8/623	1.738	2.052	0.328	1248	0.914	0.893	0.806	0.210	Q1
10	北京师范大学学报(社会科学版)	223.626	5820	1.657	10/623	1.623	2.028	0.213	1508	0.897	0.863	0.913	0.185	Q1
11	南京社会科学	222.495	5604	1.336	15/623	1.309	1.538	0.256	1653	0.740	0.712	0.647	0.226	Q1
12	新疆师范大学学报(哲学社会科学版)	215.966	1856	2.568	2/623	2.488	1.879	0.648	743	1.854	1.775	1.134	0.546	Q1
13	江海学刊	210.806	4686	1.308	17/623	1.278	1.364	0.148	1419	0.748	0.717	0.586	0.132	Q1
14	复旦学报(社会科学版)	209.343	4306	1.207	24/623	1.192	1.591	0.102	1188	0.775	0.761	0.675	0.083	Q1
15	浙江社会科学	205.476	5473	1.014	42/623	0.996	1.387	0.125	1649	0.551	0.534	0.538	0.094	Q1
16	社会科学战线	204.392	6595	0.540	152/623	0.534	0.658	0.050	1923	0.290	0.283	0.254	0.050	Q1
17	西南民族大学学报(人文社科版)	200.758	8279	0.767	88/623	0.737	0.803	0.135	2271	0.453	0.423	0.342	0.119	Q1
18	社会科学研究	199.231	4740	1.165	29/623	1.145	1.314	0.273	1398	0.688	0.668	0.583	0.202	Q1
19	中国地质大学学报(社会科学版)	198.436	2474	1.797	7/623	1.751	1.842	0.286	809	1.063	1.017	0.816	0.173	Q1
20	学术研究	194.505	5495	0.863	66/623	0.849	1.185	0.091	1556	0.462	0.447	0.501	0.075	Q1
21	江西社会科学	189.916	7412	0.755	92/623	0.746	0.904	0.075	1920	0.402	0.393	0.334	0.058	Q1
22	清华大学学报(哲学社会科学版)	188.347	3322	1.446	13/623	1.386	1.768	0.330	1087	0.940	0.880	0.918	0.284	Q1
23	江苏社会科学	185.695	4869	0.828	77/623	0.806	1.054	0.168	1434	0.483	0.461	0.426	0.140	Q1
24	南京大学学报(哲学·人文科学· 社会科学版)	184.685	3215	1.233	23/623	1.211	1.755	0.188	1019	0.761	0.739	0.828	0.165	Q1
25	中国农业大学学报(社会科学版)	182.270	1596	1.652	11/623	1.616	1.667	0.267	626	1.007	0.971	0.852	0.198	Q1
26	武汉大学学报(哲学社会科学版)	175.489	3176	1.324	16/623	1.299	1.609	0.375	841	0.759	0.734	0.623	0.212	Q1
27	求索	173.613	7278	0.524	164/623	0.514	0.596	0.078	1726	0.271	0.261	0.188	0.069	Q1
28	山东大学学报(哲学社会科学版)	171.300	3338	1.422	14/623	1.390	1.429	0.337	804	0.775	0.743	0.545	0.200	Q1
29	学习与探索	167.962	4759	0.778	87/623	0.766	0.941	0.118	1324	0.402	0.390	0.347	0.105	Q1
30	中山大学学报(社会科学版)	164.431	3859	0.862	67/623	0.846	1.338	0.110	1108	0.559	0.543	0.631	0.093	Q1
31	学海	163.178	3298	0.978	44/623	0.951	1.161	0.126	1045	0.592	0.565	0.524	0.109	Q1
32	天津社会科学	160.886	3200	0.873	63/623	0.851	1.064	0.272	909	0.509	0.487	0.465	0.224	Q1
33	思想战线	159.052	3785	0.917	56/623	0.874	1.067	0.129	1122	0.547	0.504	0.468	0.088	Q1
34	中州学刊	157.323	5172	0.952	47/623	0.922	0.998	0.183	1398	0.516	0.486	0.385	0.162	Q1
35	厦门大学学报(哲学社会科学版)	154.255	3372	1.172	28/623	1.139	1.470	0.152	905	0.627	0.593	0.566	0.121	Q1
36	江汉论坛	153.596	4173	0.705	102/623	0.695	0.788	0.072	1068	0.414	0.404	0.338	0.069	Q1
37	探索与争鸣	147.942	2841	0.784	84/623	0.776	0.903	0.154	1060	0.519	0.511	0.438	0.144	Q1
38	山东社会科学	147.888	5233	0.926	54/623	0.911	1.059	0.182	1370	0.436	0.421	0.354	0.149	Q1
39	文史哲	147.437	3253	0.855	69/623	0.843	0.864	0.197	912	0.541	0.529	0.367	0.184	Q1

期刊影响力指数及影响因子 续表1

序号	刊名	影响力指数 CI值	复合 总被引	复合类					期刊 综合 总被引	期刊综合类				分区
				影响 因子	影响 因子 排序	他引 影响 因子	5年 影响 因子	即年 指标		影响 因子	他引 影响 因子	5年 影响 因子	即年 指标	
40	南开学报(哲学社会科学版)	145.394	2882	1.024	40/623	1.010	1.398	0.323	782	0.607	0.592	0.561	0.250	Q1
41	人文杂志	144.561	3003	0.877	62/623	0.812	0.966	0.153	891	0.568	0.503	0.444	0.144	Q1
42	甘肃社会科学	144.252	4769	0.683	107/623	0.647	0.830	0.137	1335	0.403	0.367	0.334	0.122	Q1
43	苏州大学学报(哲学社会科学版)	140.742	3008	1.286	18/623	1.283	1.320	0.307	753	0.605	0.601	0.442	0.235	Q1
44	湖南师范大学社会科学学报	139.643	2824	1.247	21/623	1.191	1.044	0.150	700	0.685	0.629	0.382	0.128	Q1
45	广东社会科学	139.385	2885	1.097	32/623	1.086	1.139	0.169	860	0.525	0.515	0.439	0.140	Q1
46	江淮论坛	138.253	2501	1.030	39/623	0.972	1.114	0.216	807	0.704	0.646	0.510	0.186	Q1
47	南京师大学报(社会科学版)	136.732	3632	0.945	49/623	0.936	1.208	0.161	879	0.527	0.518	0.498	0.143	Q1
48	中南民族大学学报(人文社会科学版)	135.215	3892	0.790	81/623	0.764	1.025	0.138	1093	0.492	0.467	0.451	0.090	Q1
49	华中科技大学学报(社会科学版)	134.871	2266	1.057	37/623	1.038	1.158	0.123	647	0.697	0.678	0.542	0.070	Q1
50	西南大学学报(社会科学版)	133.992	3956	0.939	51/623	0.846	1.066	0.190	1012	0.556	0.462	0.444	0.141	Q1
51	四川大学学报(哲学社会科学版)	133.272	2563	1.023	41/623	1.000	1.164	0.155	695	0.617	0.593	0.495	0.107	Q1
52	浙江学刊	133.190	3817	0.699	105/623	0.693	0.902	0.093	1007	0.367	0.362	0.318	0.070	Q1
53	上海交通大学学报(哲学社会科学版)	131.860	1358	1.269	19/623	1.231	1.312	0.110	388	0.776	0.739	0.541	0.110	Q1
54	河南大学学报(社会科学版)	131.063	3035	1.091	34/623	1.071	1.168	0.184	746	0.675	0.655	0.502	0.168	Q1
55	东北师大学报(哲学社会科学版)	129.976	4643	0.856	68/623	0.673	1.027	0.216	1212	0.510	0.327	0.397	0.132	Q1
56	北京理工大学学报(社会科学版)	128.982	2363	1.201	25/623	1.137	1.325	0.306	670	0.635	0.570	0.513	0.208	Q1
57	社会科学辑刊	127.080	3365	0.721	98/623	0.714	0.681	0.054	796	0.377	0.370	0.256	0.045	Q1
58	华东师范大学学报(哲学社会科学版)	126.944	2540	0.854	70/623	0.841	1.043	0.026	618	0.498	0.485	0.403	0.026	Q1
59	云南师范大学学报(哲学社会科学版)	126.588	2362	1.192	26/623	1.096	1.198	0.171	646	0.749	0.653	0.542	0.128	Q1
60	河北学刊	126.057	4002	0.569	140/623	0.561	0.704	0.138	1060	0.310	0.303	0.265	0.102	Q1
61	兰州大学学报(社会科学版)	125.632	2806	1.094	33/623	1.052	1.074	0.122	726	0.681	0.638	0.435	0.101	Q1
62	福建论坛(人文社会科学版)	125.577	3637	0.728	97/623	0.708	0.795	0.085	1106	0.396	0.376	0.321	0.074	Q1
63	重庆大学学报(社会科学版)	125.214	3161	1.255	20/623	1.094	1.362	0.141	1015	0.748	0.587	0.609	0.086	Q1
64	学术论坛	124.111	5349	0.627	123/623	0.618	0.786	0.045	1229	0.263	0.253	0.237	0.040	Q1
65	华侨大学学报(哲学社会科学版)	119.483	993	1.060	36/623	0.952	0.793	0.321	330	0.832	0.725	0.472	0.321	Q1
66	东南学术	118.907	2932	0.931	53/623	0.921	1.157	0.122	829	0.457	0.447	0.425	0.107	Q1
67	中央民族大学学报(哲学社会科学版)	115.921	2771	0.662	114/623	0.628	0.806	0.105	812	0.401	0.366	0.368	0.085	Q1
68	广西民族大学学报(哲学社会科学版)	115.345	3563	0.700	103/623	0.645	0.850	0.073	1056	0.380	0.325	0.371	0.073	Q1
69	东岳论丛	115.259	3995	0.664	112/623	0.649	0.815	0.059	1007	0.322	0.307	0.262	0.043	Q1
70	河海大学学报(哲学社会科学版)	113.422	977	1.148	30/623	0.966	0.917	0.144	327	0.879	0.698	0.516	0.144	Q1
71	求是学刊	113.232	2394	0.767	88/623	0.750	0.800	0.147	640	0.441	0.424	0.326	0.133	Q1
72	暨南学报(哲学社会科学版)	113.076	3235	0.921	55/623	0.878	1.136	0.099	800	0.471	0.427	0.393	0.068	Q1
73	上海大学学报(社会科学版)	111.798	1689	0.993	43/623	0.979	1.086	0.227	400	0.607	0.593	0.450	0.182	Q1
74	社会科学家	111.178	4578	0.622	126/623	0.596	0.758	0.047	1100	0.308	0.282	0.260	0.047	Q1
75	学术界	111.158	3359	0.500	174/623	0.485	0.690	0.076	976	0.269	0.254	0.249	0.061	Q1
76	学术交流	110.057	5206	0.555	147/623	0.552	0.725	0.076	1094	0.234	0.230	0.201	0.067	Q1
77	东南大学学报(哲学社会科学版)	109.962	2572	0.853	71/623	0.842	1.068	0.161	673	0.445	0.434	0.394	0.121	Q1
78	西安交通大学学报(社会科学版)	109.951	1890	1.125	31/623	1.095	1.387	0.183	602	0.573	0.543	0.583	0.167	Q1
79	云南民族大学学报(哲学社会科学版)	109.426	2579	0.760	91/623	0.748	0.909	0.243	687	0.464	0.451	0.384	0.171	Q1

期刊影响力指数及影响因子 续表2

序号	刊名	影响力指数 CI值	复合 总被引	复合类					期刊 综合 总被引	期刊综合类				分区
				影响 因子	影响 因子 排序	他引 影响 因子	5年 影响 因子	即年 指标		影响 因子	他引 影响 因子	5年 影响 因子	即年 指标	
80	内蒙古社会科学	109.402	2317	0.669	111/623	0.647	0.669	0.137	663	0.430	0.408	0.296	0.113	Q1
81	西北师大学报(社会科学版)	108.977	2879	0.810	79/623	0.779	0.965	0.250	663	0.403	0.372	0.364	0.188	Q1
82	湖北社会科学	108.098	4672	0.524	164/623	0.511	0.682	0.087	1126	0.251	0.239	0.219	0.075	Q1
83	贵州社会科学	107.099	3052	0.627	123/623	0.608	0.791	0.134	904	0.312	0.294	0.312	0.119	Q1
84	郑州大学学报(哲学社会科学版)	105.079	3338	0.671	110/623	0.663	0.763	0.063	764	0.333	0.324	0.252	0.046	Q1
85	兰州学刊	104.224	4374	0.509	172/623	0.502	0.629	0.081	961	0.244	0.238	0.207	0.058	Q1
86	湖南科技大学学报(社会科学版)	103.004	1582	0.852	72/623	0.828	0.866	0.085	557	0.562	0.537	0.375	0.080	Q1
87	西北大学学报(哲学社会科学版)	101.984	2929	0.744	94/623	0.735	0.938	0.125	708	0.340	0.331	0.313	0.081	Q1
88	云南社会科学	101.874	2751	0.607	131/623	0.593	0.799	0.125	692	0.330	0.316	0.292	0.110	Q1
89	太平洋学报	101.589	1706	0.912	58/623	0.855	1.320	0.270	563	0.470	0.414	0.486	0.246	Q1
90	华南师范大学学报(社会科学版)	97.798	2614	0.674	109/623	0.664	1.015	0.025	667	0.408	0.398	0.383	0.025	Q1
91	江西师范大学学报(哲学社会科学版)	97.389	1800	0.784	84/623	0.736	0.694	0.255	469	0.542	0.495	0.324	0.241	Q1
92	湖南社会科学	96.600	3205	0.625	125/623	0.606	0.696	0.089	874	0.310	0.291	0.257	0.074	Q1
93	四川理工学院学报(社会科学版)	96.566	1168	1.564	12/623	1.436	0.993	0.254	392	0.900	0.773	0.416	0.209	Q1
94	南京审计学院学报	95.146	960	2.170	6/623	2.085	1.680	0.300	263	0.810	0.725	0.510	0.157	Q1
95	广西社会科学	94.238	4271	0.526	163/623	0.501	0.626	0.071	1006	0.264	0.239	0.235	0.057	Q1
96	吉首大学学报(社会科学版)	94.080	1679	0.950	48/623	0.924	0.749	0.207	500	0.597	0.571	0.321	0.171	Q1
97	湘潭大学学报(哲学社会科学版)	93.732	2908	0.743	96/623	0.723	0.823	0.090	611	0.378	0.358	0.278	0.060	Q1
98	首都师范大学学报(社会科学版)	93.602	2911	0.600	133/623	0.574	0.802	0.017	640	0.355	0.328	0.310	0.008	Q1
99	国外社会科学	93.146	2928	0.297	252/623	0.293	0.847	0.106	725	0.175	0.170	0.295	0.097	Q1
100	北京社会科学	92.927	1936	0.785	83/623	0.771	1.023	0.080	603	0.468	0.453	0.468	0.069	Q1
101	福建师范大学学报(哲学社会科学版)	90.788	2538	0.881	61/623	0.846	0.890	0.115	613	0.484	0.449	0.349	0.092	Q1
102	河南社会科学	90.550	3169	0.613	129/623	0.593	0.830	0.048	790	0.301	0.281	0.265	0.048	Q1
103	上海师范大学学报(哲学社会科学版)	90.396	2310	0.851	73/623	0.836	1.146	0.119	498	0.472	0.456	0.412	0.089	Q1
104	陕西师范大学学报(哲学社会科学版)	90.118	2935	0.498	176/623	0.474	0.805	0.057	711	0.281	0.256	0.322	0.049	Q1
105	哈尔滨工业大学学报(社会科学版)	89.391	1553	0.961	46/623	0.922	0.890	0.124	421	0.508	0.469	0.362	0.101	Q1
106	深圳大学学报(人文社会科学版)	88.177	1980	0.744	94/623	0.737	0.869	0.021	484	0.396	0.389	0.311	0.021	Q1
107	安徽大学学报(哲学社会科学版)	88.011	2446	0.864	65/623	0.836	1.018	0.099	535	0.364	0.336	0.371	0.081	Q1
108	武汉大学学报(人文科学版)	87.946	2351	0.513	168/623	0.504	0.606	0.101	578	0.261	0.252	0.229	0.081	Q1
109	四川师范大学学报(社会科学版)	87.430	2130	0.662	114/623	0.639	0.782	0.122	568	0.397	0.374	0.331	0.108	Q1
110	东北大学学报(社会科学版)	86.376	1796	0.845	74/623	0.827	1.255	0.144	441	0.420	0.403	0.466	0.087	Q1
111	新疆社会科学	84.709	1483	0.647	118/623	0.632	0.770	0.065	516	0.446	0.430	0.365	0.065	Q1
112	大连理工大学学报(社会科学版)	83.865	1544	1.174	27/623	0.908	1.164	0.213	429	0.621	0.354	0.501	0.180	Q1
113	河南师范大学学报(哲学社会科学版)	83.386	3182	0.559	145/623	0.548	0.613	0.104	693	0.275	0.263	0.198	0.087	Q1
114	湖北大学学报(哲学社会科学版)	83.256	2242	0.591	134/623	0.579	0.781	0.120	509	0.334	0.322	0.277	0.093	Q1
115	长白学刊	82.911	1654	0.844	75/623	0.839	0.683	0.156	383	0.435	0.429	0.240	0.113	Q1
116	齐鲁学刊	82.887	2449	0.466	186/623	0.463	0.599	0.048	530	0.290	0.287	0.218	0.042	Q1
117	中南大学学报(社会科学版)	81.666	2166	0.646	119/623	0.621	0.822	0.091	585	0.370	0.345	0.312	0.087	Q1
118	山西大学学报(哲学社会科学版)	79.603	2232	0.531	160/623	0.513	0.755	0.114	501	0.308	0.289	0.256	0.088	Q1
119	北京联合大学学报(人文社会科学版)	79.562	662	0.914	57/623	0.833	0.746	0.155	231	0.580	0.500	0.348	0.141	Q1

期刊影响力指数及影响因子 续表3

序号	刊名	影响力指数 CI值	复合 总被引	复合类					期刊 综合 总被引	期刊综合类				分区
				影响 因子	影响 因子 排序	他引 影响 因子	5年 影响 因子	即年 指标		影响 因子	他引 影响 因子	5年 影响 因子	即年 指标	
120	湖南大学学报(社会科学版)	79.470	2262	0.677	108/623	0.654	0.872	0.065	545	0.363	0.340	0.299	0.052	Q1
121	同济大学学报(社会科学版)	77.742	1776	0.640	121/623	0.608	0.917	0.075	418	0.370	0.339	0.312	0.065	Q1
122	重庆社会科学	77.536	2066	0.708	101/623	0.690	0.852	0.043	550	0.342	0.324	0.316	0.029	Q1
123	华东理工大学学报(社会科学版)	77.204	1485	0.787	82/623	0.769	1.188	0.066	351	0.408	0.391	0.432	0.066	Q1
124	山东师范大学学报(人文社会科学版)	75.861	2422	0.652	117/623	0.636	0.673	0.071	457	0.391	0.375	0.238	0.060	Q1
125	中国海洋大学学报(社会科学版)	75.238	1856	0.843	76/623	0.805	1.145	0.059	525	0.441	0.402	0.442	0.051	Q1
126	湖南农业大学学报(社会科学版)	73.738	1294	0.896	60/623	0.861	0.954	0.099	373	0.483	0.448	0.405	0.099	Q1
127	青海社会科学	72.645	1957	0.491	178/623	0.477	0.573	0.089	559	0.319	0.305	0.215	0.063	Q1
128	辽宁大学学报(哲学社会科学版)	72.319	2226	0.719	99/623	0.666	0.788	0.083	431	0.294	0.241	0.238	0.051	Q1
129	宁夏社会科学	72.058	2051	0.476	182/623	0.458	0.619	0.084	500	0.214	0.196	0.205	0.064	Q1
130	南京工业大学学报(社会科学版)	70.779	677	0.799	80/623	0.724	0.919	0.101	211	0.493	0.418	0.360	0.101	Q1
131	学术探索	70.407	2495	0.521	166/623	0.512	0.631	0.075	619	0.232	0.223	0.216	0.050	Q1
132	安徽师范大学学报(人文社会科学版)	69.978	1903	0.664	112/623	0.634	0.744	0.144	439	0.362	0.332	0.262	0.135	Q1
133	天府新论	68.632	1805	0.610	130/623	0.603	0.606	0.167	387	0.340	0.333	0.213	0.151	Q1
134	晋阳学刊	68.402	1456	0.551	148/623	0.518	0.482	0.060	370	0.269	0.237	0.193	0.052	Q1
135	北京交通大学学报(社会科学版)	66.750	1479	1.052	38/623	1.039	1.376	0.233	369	0.361	0.348	0.450	0.219	Q1
136	河北大学学报(哲学社会科学版)	66.050	2349	0.546	151/623	0.527	0.776	0.052	559	0.291	0.272	0.288	0.041	Q1
137	南通大学学报(社会科学版)	65.600	1123	0.532	159/623	0.513	0.591	0.117	298	0.358	0.340	0.253	0.110	Q1
138	武汉理工大学学报(社会科学版)	64.441	1855	0.578	136/623	0.573	0.751	0.063	423	0.303	0.298	0.253	0.041	Q1
139	烟台大学学报(哲学社会科学版)	63.776	1265	0.564	142/623	0.564	0.810	0.057	265	0.301	0.301	0.226	0.046	Q1
140	海南大学学报(人文社会科学版)	63.716	1185	0.620	127/623	0.607	0.693	0.044	308	0.380	0.368	0.282	0.027	Q1
141	杭州师范大学学报(社会科学版)	63.279	1481	0.577	137/623	0.559	0.636	0.175	346	0.291	0.272	0.237	0.136	Q1
142	南京医科大学学报(社会科学版)	62.665	712	0.656	116/623	0.522	0.677	0.080	428	0.550	0.416	0.487	0.080	Q1
143	中国社会科学院研究生院学报	62.053	1925	0.308	244/623	0.297	0.788	0.036	525	0.202	0.190	0.308	0.029	Q1
144	重庆理工大学学报(社会科学版)	60.738	1729	0.560	144/623	0.401	0.604	0.115	663	0.413	0.254	0.302	0.111	Q1
145	广西大学学报(哲学社会科学版)	59.655	1905	0.645	120/623	0.641	0.673	0.206	443	0.410	0.406	0.248	0.196	Q1
146	北京广播电视大学学报	58.316	345	0.935	52/623	0.855	0.495	0.083	168	0.739	0.659	0.330	0.083	Q1
147	江苏大学学报(社会科学版)	57.787	1212	0.711	100/623	0.711	0.880	0.095	250	0.304	0.304	0.242	0.048	Q1
148	西南交通大学学报(社会科学版)	57.762	1485	0.539	155/623	0.525	0.656	0.055	334	0.271	0.257	0.227	0.031	Q1
149	南昌大学学报(人文社会科学版)	57.586	1998	0.452	189/623	0.404	0.736	0.066	434	0.269	0.221	0.224	0.053	Q1
150	天津大学学报(社会科学版)	57.395	1463	0.700	103/623	0.682	0.883	0.056	347	0.291	0.274	0.291	0.056	Q1
151	天津师范大学学报(社会科学版)	57.218	1698	0.503	173/623	0.480	0.720	0.060	343	0.266	0.243	0.219	0.036	Q1
152	贵州大学学报(社会科学版)	55.936	1311	0.558	146/623	0.514	0.559	0.146	408	0.429	0.384	0.276	0.140	Q1
153	电子科技大学学报(社科版)	55.348	1175	0.535	157/623	0.527	0.748	0.059	300	0.269	0.262	0.285	0.034	Q1
154	河北师范大学学报(哲学社会科学版)	55.122	1825	0.445	192/623	0.436	0.592	0.060	416	0.223	0.213	0.201	0.047	Q1
155	北京邮电大学学报(社会科学版)	54.730	1266	0.868	64/623	0.853	1.236	0.069	304	0.368	0.353	0.372	0.069	Q1
156	南京理工大学学报(社会科学版)	54.637	916	0.694	106/623	0.682	0.615	0.115	255	0.399	0.387	0.240	0.094	Q2
157	浙江工商大学学报	53.498	964	0.822	78/623	0.816	0.927	0.135	199	0.313	0.307	0.255	0.106	Q2
158	重庆邮电大学学报(社会科学版)	53.384	1295	0.748	93/623	0.631	0.714	0.167	341	0.443	0.326	0.275	0.160	Q2
159	北京航空航天大学学报(社会科学版)	52.805	1170	0.569	140/623	0.565	0.869	0.037	291	0.275	0.271	0.267	0.019	Q2

期刊影响力指数及影响因子 续表4

序号	刊名	影响力指数 CI值	复合 总被引	复合类					期刊 综合 总被引	期刊综合类				分区
				影响 因子	影响 因子 排序	他引 影响 因子	5年 影响 因子	即年 指标		影响 因子	他引 影响 因子	5年 影响 因子	即年 指标	
160	重庆工商大学学报(社会科学版)	52.415	1387	0.540	152/623	0.540	0.651	0.102	278	0.291	0.291	0.203	0.083	Q2
161	理论界	52.221	3627	0.264	281/623	0.261	0.333	0.025	521	0.088	0.085	0.066	0.015	Q2
162	济南大学学报(社会科学版)	51.844	1036	0.784	84/623	0.784	0.676	0.033	202	0.266	0.266	0.185	0.033	Q2
163	西安电子科技大学学报(社会科学版)	51.322	1401	0.535	157/623	0.512	0.716	0.053	286	0.240	0.217	0.203	0.053	Q2
164	内蒙古大学学报(哲学社会科学版)	51.181	1807	0.376	216/623	0.354	0.660	0.019	367	0.157	0.135	0.176	0.019	Q2
165	黑龙江社会科学	49.968	1599	0.363	223/623	0.356	0.523	0.071	357	0.190	0.183	0.162	0.051	Q2
166	延边大学学报(社会科学版)	49.803	1243	0.576	138/623	0.546	0.568	0.132	242	0.263	0.233	0.158	0.091	Q2
167	辽宁师范大学学报(社会科学版)	49.132	2172	0.636	122/623	0.428	0.681	0.155	591	0.370	0.161	0.296	0.116	Q2
168	江苏师范大学学报(哲学社会科学版)	48.638	1912	0.402	203/623	0.392	0.561	0.025	358	0.196	0.187	0.153	0.025	Q2
169	社会工作与管理	47.621	662	0.761	90/623	0.665	0.655	0.098	239	0.419	0.323	0.291	0.073	Q2
170	山西师大学报(社会科学版)	47.395	2263	0.325	240/623	0.323	0.432	0.050	498	0.125	0.123	0.140	0.035	Q2
171	北京林业大学学报(社会科学版)	47.048	1023	0.563	143/623	0.556	0.992	0.020	333	0.286	0.278	0.425	0.020	Q2
172	北方论丛	46.694	1726	0.297	252/623	0.286	0.415	0.051	347	0.143	0.132	0.121	0.028	Q2
173	福州大学学报(哲学社会科学版)	46.681	1085	0.551	148/623	0.542	0.764	0.035	266	0.267	0.258	0.249	0.035	Q2
174	昆明理工大学学报(社会科学版)	46.215	1025	0.620	127/623	0.594	0.701	0.053	241	0.332	0.305	0.241	0.042	Q2
175	江汉学术	46.208	954	0.571	139/623	0.558	0.430	0.150	209	0.263	0.250	0.150	0.120	Q2
176	广州大学学报(社会科学版)	46.057	2089	0.379	212/623	0.353	0.603	0.046	442	0.209	0.183	0.190	0.040	Q2
177	国际社会科学杂志(中文版)	44.780	828	0.247	300/623	0.247	0.328		266	0.137	0.137	0.182		Q2
178	西北民族大学学报(哲学社会科学版)	44.473	1450	0.368	222/623	0.355	0.485	0.071	380	0.183	0.169	0.198	0.047	Q2
179	北京科技大学学报(社会科学版)	44.061	1402	0.486	179/623	0.442	0.805	0.081	339	0.245	0.202	0.283	0.081	Q2
180	徐州工程学院学报(社会科学版)	44.025	631	0.389	208/623	0.385	0.443	0.019	171	0.218	0.214	0.160	0.019	Q2
181	广西师范大学学报(哲学社会科学版)	43.600	1781	0.409	201/623	0.350	0.561	0.024	410	0.216	0.157	0.199	0.024	Q2
182	中国矿业大学学报(社会科学版)	43.590	858	0.581	135/623	0.486	0.571	0.170	188	0.341	0.246	0.197	0.142	Q2
183	理论与现代化	42.813	1282	0.540	152/623	0.540	0.740	0.090	229	0.155	0.155	0.166	0.042	Q2
184	新疆大学学报(哲学人文社会科学版)	42.616	1596	0.262	286/623	0.236	0.422	0.018	436	0.162	0.136	0.174	0.018	Q2
185	沈阳工业大学学报(社会科学版)	41.593	423	0.944	50/623	0.820	0.803	0.167	147	0.449	0.326	0.304	0.094	Q2
186	甘肃理论学刊	41.542	1151	0.399	204/623	0.399	0.471	0.018	237	0.185	0.185	0.149	0.012	Q2
187	福建农林大学学报(哲学社会科学版)	39.954	1011	0.531	160/623	0.513	0.673	0.088	307	0.236	0.218	0.244	0.088	Q2
188	东疆学刊	39.939	656	0.483	180/623	0.448	0.562	0.055	138	0.238	0.203	0.153	0.055	Q2
189	重庆师范大学学报(哲学社会科学版)	39.779	924	0.373	219/623	0.363	0.437	0.065	210	0.222	0.212	0.149	0.056	Q2
190	北方民族大学学报(哲学社会科学版)	39.493	898	0.331	236/623	0.284	0.486	0.078	256	0.204	0.156	0.189	0.073	Q2
191	湖北民族学院学报(哲学社会科学版)	38.767	1374	0.375	217/623	0.332	0.401	0.072	401	0.204	0.160	0.168	0.055	Q2
192	社会科学论坛	38.705	1206	0.208	339/623	0.200	0.318	0.035	317	0.086	0.077	0.088	0.028	Q2
193	浙江师范大学学报(社会科学版)	38.514	1805	0.517	167/623	0.448	0.671	0.085	347	0.241	0.172	0.262	0.057	Q2
194	扬州大学学报(人文社会科学版)	38.514	1358	0.378	214/623	0.374	0.464	0.026	269	0.165	0.161	0.146	0.026	Q2
195	重庆科技学院学报(社会科学版)	37.486	3265	0.214	333/623	0.206	0.288	0.028	623	0.069	0.062	0.062	0.022	Q2
196	云南大学学报(社会科学版)	37.276	567	0.343	230/623	0.320	0.445	0.072	160	0.210	0.188	0.163	0.048	Q2
197	华南理工大学学报(社会科学版)	37.153	1078	0.440	194/623	0.379	0.665	0.109	318	0.245	0.184	0.246	0.091	Q2
198	武汉科技大学学报(社会科学版)	36.789	1043	0.428	196/623	0.416	0.561	0.071	231	0.152	0.140	0.171	0.048	Q2
199	中国石油大学学报(社会科学版)	36.593	1204	0.472	184/623	0.428	0.578	0.065	268	0.219	0.175	0.211	0.041	Q2

期刊影响力指数及影响因子 续表5

序号	刊名	影响力指数 CI值	复合 总被引	复合类					期刊 综合 总被引	期刊综合类				分区
				影响 因子	影响 因子 排序	他引 影响 因子	5年 影响 因子	即年 指标		影响 因子	他引 影响 因子	5年 影响 因子	即年 指标	
200	长沙理工大学学报(社会科学版)	36.547	1038	0.425	197/623	0.368	0.511	0.150	249	0.233	0.176	0.191	0.120	Q2
201	中南林业科技大学学报(社会科学版)	36.088	1316	0.550	150/623	0.373	0.570	0.426	516	0.364	0.187	0.256	0.361	Q2
202	东吴学术	35.878	194	0.410	200/623	0.388	0.414	0.054	72	0.169	0.148	0.140	0.043	Q2
203	宁夏大学学报(人文社会科学版)	35.539	1750	0.240	306/623	0.238	0.444	0.041	329	0.109	0.106	0.122	0.020	Q2
204	东华理工大学学报(社会科学版)	35.518	623	0.530	162/623	0.374	0.565	0.051	267	0.409	0.253	0.342	0.051	Q2
205	长春大学学报	35.249	1632	0.263	283/623	0.253	0.323	0.052	486	0.140	0.130	0.126	0.036	Q2
206	北京工业大学学报(社会科学版)	35.158	706	0.470	185/623	0.452	0.663	0.064	155	0.253	0.235	0.201	0.038	Q2
207	吉林师范大学学报(人文社会科学版)	34.425	1250	0.277	269/623	0.266	0.317	0.022	256	0.129	0.119	0.104	0.022	Q2
208	华北电力大学学报(社会科学版)	34.083	1148	0.511	170/623	0.498	0.587	0.027	221	0.208	0.195	0.165	0.027	Q2
209	山东农业大学学报(社会科学版)	34.002	793	0.382	210/623	0.382	0.545	0.024	165	0.167	0.167	0.160	0.012	Q2
210	社科纵横	33.929	2498	0.238	311/623	0.236	0.286	0.027	419	0.080	0.078	0.071	0.015	Q2
211	沈阳师范大学学报(社会科学版)	33.836	1766	0.331	236/623	0.306	0.371	0.029	382	0.157	0.132	0.122	0.020	Q2
212	南都学坛	33.802	1351	0.281	265/623	0.275	0.397	0.036	253	0.144	0.138	0.106	0.030	Q2
213	大理学院学报	33.723	1288	0.299	250/623	0.235	0.330	0.030	459	0.209	0.144	0.166	0.026	Q2
214	教师教育学报	33.532	1636	0.301	249/623	0.289	0.306	0.104	443	0.132	0.120	0.097	0.094	Q2
215	邵阳学院学报(社会科学版)	32.956	912	0.455	188/623	0.443	0.356	0.029	204	0.345	0.332	0.152	0.029	Q2
216	西华大学学报(哲学社会科学版)	32.701	1093	0.907	59/623	0.786	0.690	0.044	290	0.389	0.268	0.255	0.035	Q2
217	经济与社会发展	32.596	2377	0.200	359/623	0.194	0.317		380	0.094	0.088	0.074		Q2
218	新疆财经大学学报	31.908	348	0.429	195/623	0.407	0.523	0.024	102	0.253	0.231	0.202	0.024	Q2
219	南京中医药大学学报(社会科学版)	31.635	350	0.312	242/623	0.304	0.420		145	0.188	0.181	0.224		Q2
220	长春师范大学学报	31.393	1990	0.178	386/623	0.168	0.236	0.041	515	0.086	0.076	0.083	0.032	Q2
221	江南大学学报(人文社会科学版)	31.316	1024	0.288	259/623	0.283	0.494	0.009	212	0.142	0.138	0.161	0.009	Q2
222	重庆三峡学院学报	30.373	961	0.333	234/623	0.267	0.326	0.132	266	0.227	0.161	0.145	0.110	Q2
223	桂海论丛	30.273	722	0.536	156/623	0.514	0.425	0.021	159	0.215	0.193	0.125	0.014	Q2
224	武陵学刊	30.118	971	0.352	226/623	0.318	0.362	0.032	212	0.224	0.190	0.140	0.032	Q2
225	安徽农业大学学报(社会科学版)	30.029	1152	0.381	211/623	0.366	0.511	0.065	257	0.196	0.181	0.168	0.045	Q2
226	贵州师范大学学报(社会科学版)	30.020	1288	0.295	257/623	0.269	0.404	0.026	258	0.124	0.098	0.118	0.019	Q2
227	阅江学刊	29.904	331	0.378	214/623	0.359	0.442	0.069	112	0.187	0.167	0.147	0.069	Q2
228	内蒙古师范大学学报(哲学社会科学版)	29.676	1618	0.207	342/623	0.202	0.295	0.008	276	0.080	0.076	0.081	0.008	Q2
229	河北工业大学学报(社会科学版)	29.398	256	0.512	169/623	0.488	0.425	0.051	103	0.370	0.346	0.215	0.034	Q2
230	燕山大学学报(哲学社会科学版)	29.098	821	0.407	202/623	0.390	0.492	0.057	165	0.177	0.160	0.143	0.047	Q2
231	Social Sciences in China	28.709	272	0.360	225/623	0.360	0.422		81	0.135	0.135	0.168		Q2
232	长春理工大学学报(社会科学版)	28.598	1613	0.246	301/623	0.242	0.298	0.032	428	0.097	0.093	0.089	0.024	Q2
233	内蒙古农业大学学报(社会科学版)	28.558	2142	0.280	266/623	0.200	0.312	0.016	501	0.178	0.098	0.095	0.016	Q2
234	河北科技大学学报(社会科学版)	27.933	494	0.473	183/623	0.460	0.548	0.053	129	0.213	0.200	0.193	0.053	Q2
235	唯实	27.733	1267	0.220	328/623	0.220	0.381	0.093	249	0.078	0.078	0.095	0.082	Q2
236	青海民族大学学报(社会科学版)	27.634	933	0.263	283/623	0.241	0.333	0.100	240	0.121	0.098	0.108	0.089	Q2
237	贵州民族大学学报(哲学社会科学版)	27.409	1407	0.276	270/623	0.275	0.314	0.035	331	0.117	0.115	0.107	0.023	Q2
238	南京邮电大学学报(社会科学版)	27.371	561	0.480	181/623	0.473	0.779	0.016	150	0.209	0.203	0.238	0.016	Q2
239	大连大学学报	27.118	1101	0.266	277/623	0.266	0.336	0.012	299	0.147	0.147	0.119	0.012	Q2

期刊影响力指数及影响因子 续表6

序号	刊名	影响力指数 CI值	复合总被引	复合类					期刊综合总被引	期刊综合类				分区
				影响因子	影响因子排序	他引影响因子	5年影响因子	即年指标		影响因子	他引影响因子	5年影响因子	即年指标	
240	西藏大学学报(社会科学版)	27.006	636	0.425	197/623	0.377	0.491	0.043	232	0.214	0.167	0.217	0.034	Q2
241	南华大学学报(社会科学版)	26.950	1074	0.448	191/623	0.420	0.456	0.067	235	0.230	0.202	0.167	0.067	Q2
242	重庆交通大学学报(社会科学版)	26.756	1076	0.338	232/623	0.302	0.437	0.020	296	0.184	0.147	0.157	0.015	Q2
243	三峡大学学报(人文社会科学版)	26.675	1116	0.255	291/623	0.242	0.341	0.019	249	0.126	0.113	0.109	0.019	Q2
244	南京林业大学学报(人文社会科学版)	26.429	650	0.278	268/623	0.246	0.458	0.021	154	0.151	0.119	0.144	0.021	Q2
245	山东科技大学学报(社会科学版)	26.420	749	0.361	224/623	0.319	0.467	0.060	169	0.167	0.125	0.160	0.048	Q2
246	宜春学院学报	26.334	1455	0.204	345/623	0.185	0.261	0.006	404	0.120	0.101	0.085	0.006	Q2
247	西北工业大学学报(社会科学版)	26.294	766	0.397	206/623	0.397	0.578	0.035	156	0.190	0.190	0.183	0.035	Q2
248	韶关学院学报	25.992	1528	0.168	405/623	0.157	0.216	0.008	342	0.096	0.085	0.075	0.008	Q2
249	合肥工业大学学报(社会科学版)	25.983	1176	0.296	256/623	0.289	0.379	0.059	299	0.135	0.129	0.141	0.046	Q2
250	南京航空航天大学学报(社会科学版)	25.942	614	0.399	204/623	0.399	0.520	0.039	154	0.190	0.190	0.178	0.039	Q2
251	创新	25.852	686	0.417	199/623	0.407	0.504	0.128	179	0.135	0.125	0.135	0.113	Q2
252	东北农业大学学报(社会科学版)	25.511	672	0.388	209/623	0.381	0.326	0.052	202	0.209	0.201	0.124	0.041	Q2
253	长安大学学报(社会科学版)	25.502	656	0.311	243/623	0.300	0.487		142	0.132	0.121	0.138		Q2
254	青岛科技大学学报(社会科学版)	25.425	625	0.314	241/623	0.309	0.502	0.080	152	0.183	0.177	0.188	0.080	Q2
255	大连海事大学学报(社会科学版)	25.322	1109	0.370	220/623	0.365	0.497	0.044	196	0.144	0.138	0.132	0.029	Q2
256	江汉大学学报(社会科学版)	25.208	584	0.452	189/623	0.434	0.427	0.073	175	0.215	0.197	0.153	0.024	Q2
257	北方工业大学学报	25.089	600	0.379	212/623	0.371	0.515	0.015	110	0.152	0.144	0.143		Q2
258	辽宁工程技术大学学报(社会科学版)	24.908	1062	0.458	187/623	0.286	0.498	0.190	313	0.298	0.125	0.216	0.175	Q2
259	西南石油大学学报(社会科学版)	24.548	565	0.510	171/623	0.494	0.656	0.101	140	0.162	0.147	0.168	0.046	Q2
260	北华大学学报(社会科学版)	24.527	910	0.303	246/623	0.281	0.369	0.072	196	0.114	0.092	0.098	0.068	Q2
261	江苏开放大学学报	24.373	457	0.494	177/623	0.454	0.343	0.063	164	0.281	0.241	0.165	0.063	Q2
262	延安大学学报(社会科学版)	24.340	935	0.251	295/623	0.251	0.310	0.012	165	0.095	0.095	0.065	0.012	Q2
263	聊城大学学报(社会科学版)	24.315	1101	0.204	345/623	0.204	0.270	0.020	156	0.115	0.115	0.055	0.020	Q2
264	城市学刊	24.284	733	0.263	283/623	0.247	0.274	0.033	155	0.129	0.114	0.084	0.033	Q2
265	山西高等学校社会科学学报	23.683	1747	0.268	275/623	0.259	0.315	0.047	292	0.096	0.088	0.074	0.028	Q2
266	成都理工大学学报(社会科学版)	23.512	635	0.340	231/623	0.340	0.471	0.076	142	0.145	0.145	0.139	0.030	Q2
267	科学经济社会	22.988	895	0.288	259/623	0.288	0.489		175	0.096	0.096	0.140		Q2
268	商丘师范学院学报	22.667	1345	0.166	416/623	0.151	0.223	0.034	271	0.082	0.067	0.066	0.023	Q2
269	山西农业大学学报(社会科学版)	22.619	986	0.375	217/623	0.362	0.413	0.043	235	0.144	0.130	0.106	0.030	Q2
270	云南农业大学学报(社会科学版)	22.552	427	0.349	228/623	0.332	0.410	0.072	168	0.182	0.164	0.164	0.058	Q2
271	长沙大学学报	22.225	1292	0.267	276/623	0.246	0.326	0.044	308	0.115	0.095	0.095	0.034	Q2
272	宁波大学学报(人文科学版)	22.110	1234	0.329	238/623	0.325	0.521	0.085	240	0.129	0.125	0.149	0.035	Q2
273	西藏民族大学学报(哲学社会科学版)	21.883	773	0.171	402/623	0.153	0.255	0.006	282	0.111	0.093	0.105	0.006	Q2
274	青岛农业大学学报(社会科学版)	21.773	416	0.333	234/623	0.327	0.464	0.041	94	0.147	0.140	0.145	0.027	Q2
275	怀化学院学报	21.661	1485	0.188	373/623	0.156	0.222	0.035	346	0.105	0.074	0.070	0.022	Q2
276	大连民族学院学报	21.621	681	0.264	281/623	0.239	0.290	0.033	195	0.124	0.100	0.120	0.020	Q2
277	沈阳建筑大学学报(社会科学版)	21.418	691	0.603	132/623	0.447	0.631	0.133	198	0.322	0.166	0.233	0.106	Q2
278	哈尔滨学院学报	21.256	1699	0.266	277/623	0.169	0.310	0.061	375	0.150	0.053	0.112	0.053	Q2
279	井冈山大学学报(社会科学版)	21.155	931	0.265	280/623	0.227	0.408	0.024	196	0.133	0.095	0.109	0.024	Q2

期刊影响力指数及影响因子 续表7

序号	刊名	影响力指数 CI值	复合 总被引	复合类					期刊 综合 总被引	期刊综合类				分区
				影响 因子	影响 因子 排序	他引 影响 因子	5年 影响 因子	即年 指标		影响 因子	他引 影响 因子	5年 影响 因子	即年 指标	
280	广东外语外贸大学学报	21.135	1187	0.255	291/623	0.241	0.480	0.023	279	0.133	0.119	0.177	0.023	Q2
281	北京化工大学学报(社会科学版)	21.046	412	0.302	247/623	0.302	0.457	0.029	104	0.141	0.141	0.139	0.029	Q2
282	常州大学学报(社会科学版)	20.995	565	0.499	175/623	0.391	0.473	0.138	219	0.307	0.200	0.231	0.116	Q2
283	汕头大学学报(人文社会科学版)	20.943	746	0.297	252/623	0.297	0.353	0.039	144	0.105	0.105	0.077	0.026	Q2
284	南阳师范学院学报	20.871	1200	0.152	454/623	0.139	0.238	0.019	284	0.079	0.066	0.077	0.009	Q2
285	温州大学学报(社会科学版)	20.824	587	0.327	239/623	0.327	0.394		122	0.109	0.109	0.127		Q2
286	安庆师范学院学报(社会科学版)	20.689	1297	0.196	366/623	0.190	0.276	0.021	212	0.079	0.073	0.071	0.021	Q2
287	洛阳师范学院学报	20.640	1287	0.201	356/623	0.198	0.231	0.010	283	0.082	0.078	0.076	0.010	Q2
288	福建医科大学学报(社会科学版)	20.598	314	0.336	233/623	0.261	0.465	0.016	139	0.252	0.176	0.255	0.016	Q2
289	乐山师范学院学报	20.340	1518	0.142	471/623	0.139	0.241	0.027	305	0.059	0.055	0.068	0.024	Q2
290	前沿	20.319	5347	0.239	308/623	0.239	0.426	0.027	968	0.081	0.081	0.096	0.018	Q2
291	学术评论	20.141	1281	0.112	533/623	0.112	0.224	0.027	237	0.061	0.061	0.044	0.027	Q2
292	通化师范学院学报	20.027	1182	0.177	391/623	0.165	0.208	0.022	326	0.100	0.088	0.081	0.022	Q2
293	齐齐哈尔大学学报(哲学社会科学版)	19.965	1487	0.208	339/623	0.203	0.254	0.011	218	0.074	0.070	0.060	0.007	Q2
294	信阳师范学院学报(哲学社会科学版)	19.906	1081	0.280	266/623	0.206	0.309	0.068	232	0.166	0.092	0.124	0.058	Q2
295	嘉兴学院学报	19.719	769	0.271	274/623	0.255	0.279	0.055	188	0.132	0.116	0.081	0.028	Q2
296	苏州科技学院学报(社会科学版)	19.703	672	0.255	291/623	0.255	0.279	0.031	129	0.082	0.082	0.073	0.010	Q2
297	赣南师范学院学报	19.184	1140	0.240	306/623	0.210	0.293		247	0.105	0.075	0.096		Q2
298	渤海大学学报(哲学社会科学版)	18.855	1048	0.202	351/623	0.186	0.280	0.039	209	0.088	0.072	0.080	0.030	Q2
299	湖州师范学院学报	18.801	970	0.163	424/623	0.146	0.254	0.022	205	0.100	0.083	0.089	0.015	Q2
300	河南科技大学学报(社会科学版)	18.642	698	0.231	318/623	0.227	0.335	0.032	134	0.095	0.092	0.085	0.024	Q2
301	青海师范大学学报(哲学社会科学版)	18.638	1103	0.134	484/623	0.134	0.219	0.027	226	0.052	0.052	0.067	0.027	Q2
302	唐都学刊	18.516	952	0.116	522/623	0.116	0.237	0.023	161	0.051	0.051	0.060	0.015	Q2
303	成都大学学报(社会科学版)	18.328	1010	0.175	394/623	0.165	0.256	0.007	210	0.094	0.084	0.072	0.007	Q2
304	河北联合大学学报(社会科学版)	18.274	956	0.245	303/623	0.238	0.278	0.068	235	0.097	0.090	0.085	0.048	Q2
305	泉州师范学院学报	18.261	659	0.225	322/623	0.205	0.278	0.029	213	0.134	0.114	0.124	0.029	Q2
306	琼州学院学报	18.257	562	0.284	263/623	0.189	0.178	0.080	170	0.210	0.115	0.082	0.080	Q2
307	鲁东大学学报(哲学社会科学版)	18.209	843	0.183	379/623	0.166	0.326	0.018	145	0.091	0.075	0.100		Q2
308	山东理工大学学报(社会科学版)	18.105	815	0.284	263/623	0.277	0.399	0.037	149	0.100	0.092	0.108	0.030	Q2
309	北京印刷学院学报	18.084	570	0.302	247/623	0.279	0.355	0.034	150	0.143	0.120	0.121	0.034	Q2
310	河南工业大学学报(社会科学版)	17.978	594	0.285	262/623	0.260	0.308	0.040	150	0.147	0.122	0.105	0.040	Q2
311	衡阳师范学院学报	17.824	1018	0.161	429/623	0.152	0.232	0.025	247	0.076	0.068	0.090	0.021	Q2
312	河南教育学院学报(哲学社会科学版)	17.739	946	0.239	308/623	0.226	0.313	0.043	181	0.101	0.088	0.082	0.043	Q3
313	云梦学刊	17.739	926	0.135	481/623	0.130	0.210	0.015	199	0.061	0.057	0.061	0.015	Q3
314	殷都学刊	17.694	789	0.101	558/623	0.101	0.190		139	0.037	0.037	0.053		Q3
315	广东第二师范学院学报	17.692	687	0.208	339/623	0.177	0.358	0.029	168	0.128	0.097	0.154	0.029	Q3
316	江苏科技大学学报(社会科学版)	17.663	463	0.392	207/623	0.371	0.463	0.014	124	0.196	0.175	0.187	0.014	Q3
317	淮北师范大学学报(哲学社会科学版)	17.533	1183	0.165	417/623	0.158	0.237	0.004	216	0.080	0.073	0.068		Q3
318	南京晓庄学院学报	17.292	625	0.164	420/623	0.161	0.267	0.014	171	0.079	0.076	0.096	0.014	Q3
319	内江师范学院学报	17.277	1137	0.198	360/623	0.147	0.276	0.034	364	0.124	0.074	0.115	0.030	Q3

期刊影响力指数及影响因子 续表8

序号	刊名	影响力指数 CI值	复合 总被引	复合类					期刊 综合 总被引	期刊综合类				分区
				影响 因子	影响 因子 排序	他引 影响 因子	5年 影响 因子	即年 指标		影响 因子	他引 影响 因子	5年 影响 因子	即年 指标	
320	百色学院学报	17.218	554	0.234	315/623	0.209	0.229	0.046	167	0.158	0.133	0.101	0.046	Q3
321	许昌学院学报	17.217	1140	0.155	446/623	0.153	0.233	0.009	202	0.063	0.060	0.067	0.005	Q3
322	西华师范大学学报(哲学社会科学版)	17.135	1152	0.176	392/623	0.167	0.323	0.017	159	0.075	0.067	0.082	0.009	Q3
323	东方论坛	16.956	844	0.155	446/623	0.151	0.254	0.016	149	0.064	0.060	0.065	0.008	Q3
324	石河子大学学报(哲学社会科学版)	16.855	604	0.248	297/623	0.240	0.399	0.036	141	0.102	0.094	0.118	0.027	Q3
325	内蒙古民族大学学报(社会科学版)	16.823	858	0.155	446/623	0.143	0.240	0.006	150	0.076	0.064	0.066	0.006	Q3
326	重庆文理学院学报(社会科学版)	16.777	819	0.187	374/623	0.170	0.301	0.038	190	0.120	0.102	0.101	0.016	Q3
327	湖北师范学院学报(哲学社会科学版)	16.725	985	0.133	486/623	0.133	0.200	0.018	159	0.052	0.052	0.046	0.014	Q3
328	山东女子学院学报	16.714	479	0.299	250/623	0.249	0.324	0.039	103	0.154	0.104	0.108	0.039	Q3
329	中北大学学报(社会科学版)	16.611	769	0.275	271/623	0.243	0.376	0.020	171	0.130	0.098	0.108	0.020	Q3
330	岭南师范学院学报	16.577	799	0.154	449/623	0.122	0.238	0.022	211	0.102	0.069	0.097	0.022	Q3
331	湖南工业大学学报(社会科学版)	16.384	827	0.259	290/623	0.212	0.366	0.013	186	0.136	0.089	0.108	0.013	Q3
332	湖北工程学院学报	16.361	559	0.231	318/623	0.219	0.242	0.047	134	0.114	0.102	0.081	0.034	Q3
333	长江师范学院学报	16.197	839	0.254	294/623	0.154	0.288	0.056	182	0.154	0.055	0.095	0.056	Q3
334	集美大学学报(哲学社会科学版)	16.119	456	0.235	313/623	0.235	0.382	0.046	83	0.117	0.117	0.090	0.034	Q3
335	新疆社科论坛	16.048	615	0.228	321/623	0.217	0.355		129	0.121	0.110	0.130		Q3
336	天中学刊	15.796	943	0.160	435/623	0.140	0.231	0.047	178	0.082	0.062	0.074	0.038	Q3
337	西安石油大学学报(社会科学版)	15.716	509	0.344	229/623	0.332	0.363	0.008	93	0.121	0.109	0.100	0.008	Q3
338	石家庄学院学报	15.676	666	0.292	258/623	0.285	0.344	0.047	145	0.105	0.098	0.099	0.033	Q3
339	太原师范学院学报(社会科学版)	15.605	971	0.161	429/623	0.161	0.211	0.021	157	0.039	0.039	0.041	0.011	Q3
340	山东农业工程学院学报	15.589	1041	0.121	513/623	0.115	0.179	0.010	206	0.058	0.052	0.047	0.010	Q3
341	辽东学院学报(社会科学版)	15.582	694	0.351	227/623	0.258	0.357	0.185	188	0.194	0.100	0.137	0.185	Q3
342	闽江学院学报	15.539	718	0.202	351/623	0.199	0.253	0.008	160	0.096	0.093	0.081	0.008	Q3
343	辽宁医学院学报(社会科学版)	15.456	384	0.172	400/623	0.169	0.242	0.052	151	0.104	0.101	0.115	0.034	Q3
344	浙江树人大学学报(人文社会科学版)	15.345	660	0.262	286/623	0.238	0.373	0.067	149	0.097	0.073	0.130	0.033	Q3
345	太原理工大学学报(社会科学版)	15.184	517	0.245	303/623	0.241	0.437	0.050	124	0.100	0.095	0.138	0.040	Q3
346	辽宁工业大学学报(社会科学版)	14.781	933	0.221	324/623	0.179	0.299	0.037	255	0.128	0.087	0.118	0.026	Q3
347	唐山师范学院学报	14.769	892	0.182	380/623	0.156	0.264	0.012	224	0.099	0.074	0.092	0.012	Q3
348	广西师范学院学报(哲学社会科学版)	14.691	905	0.198	360/623	0.189	0.238	0.030	173	0.074	0.065	0.065	0.025	Q3
349	昆明学院学报	14.601	675	0.173	396/623	0.138	0.289	0.065	185	0.094	0.059	0.100	0.065	Q3
350	深圳职业技术学院学报	14.552	309	0.215	331/623	0.204	0.271	0.022	105	0.145	0.134	0.120	0.022	Q3
351	合肥师范学院学报	14.477	1005	0.147	464/623	0.134	0.228	0.021	176	0.076	0.063	0.071	0.016	Q3
352	滨州学院学报	14.369	456	0.152	454/623	0.146	0.253		121	0.076	0.070	0.087		Q3
353	攀登	14.253	657	0.171	402/623	0.160	0.229	0.018	134	0.083	0.071	0.071	0.018	Q3
354	宜宾学院学报	14.043	991	0.173	396/623	0.173	0.195	0.043	185	0.071	0.071	0.057	0.026	Q3
355	惠州学院学报	13.960	593	0.202	351/623	0.199	0.282	0.027	146	0.068	0.065	0.091	0.027	Q3
356	绍兴文理学院学报(哲学社会科学)	13.954	763	0.191	369/623	0.170	0.262	0.014	166	0.095	0.074	0.081	0.014	Q3
357	厦门理工学院学报	13.945	365	0.201	356/623	0.183	0.322	0.017	110	0.132	0.114	0.128	0.017	Q3
358	贵州师范学院学报	13.775	841	0.173	396/623	0.162	0.259	0.020	207	0.091	0.081	0.091	0.016	Q3
359	楚雄师范学院学报	13.718	807	0.194	368/623	0.156	0.223	0.028	188	0.103	0.065	0.073	0.028	Q3

期刊影响力指数及影响因子 续表9

序号	刊名	影响力指数CI值	复合总被引	复合类					期刊综合总被引	期刊综合类				分区
				影响因子	影响因子排序	他引影响因子	5年影响因子	即年指标		影响因子	他引影响因子	5年影响因子	即年指标	
360	商洛学院学报	13.519	500	0.370	220/623	0.232	0.350	0.053	171	0.260	0.122	0.154	0.045	Q3
361	闽南师范大学学报(哲学社会科学版)	13.387	470	0.179	385/623	0.172	0.237		99	0.080	0.073	0.067		Q3
362	贵州工程应用技术学院学报	13.338	499	0.109	544/623	0.096	0.169	0.024	153	0.070	0.057	0.056	0.018	Q3
363	黄山学院学报	13.306	703	0.175	394/623	0.164	0.233	0.005	199	0.110	0.098	0.098		Q3
364	福建师大福清分校学报	13.233	532	0.206	344/623	0.177	0.275	0.025	135	0.125	0.097	0.119	0.025	Q3
365	齐鲁师范学院学报	13.171	958	0.164	420/623	0.161	0.257	0.012	187	0.072	0.070	0.087	0.012	Q3
366	浙江工业大学学报(社会科学版)	13.168	438	0.246	301/623	0.229	0.503	0.034	144	0.128	0.112	0.203	0.034	Q3
367	三明学院学报	13.156	479	0.272	272/623	0.250	0.302	0.036	131	0.161	0.138	0.121	0.036	Q3
368	宿州学院学报	13.115	887	0.159	438/623	0.141	0.202	0.022	267	0.095	0.077	0.084	0.015	Q3
369	上海理工大学学报(社会科学版)	13.079	215	0.260	289/623	0.208		0.026	75	0.182	0.130		0.026	Q3
370	新东方	13.069	417	0.221	324/623	0.216	0.281		92	0.103	0.099	0.095		Q3
371	绵阳师范学院学报	13.045	996	0.127	503/623	0.127	0.207	0.019	239	0.047	0.047	0.063	0.016	Q3
372	肇庆学院学报	12.935	468	0.171	402/623	0.156	0.220	0.008	119	0.114	0.099	0.070	0.008	Q3
373	中州大学学报	12.926	765	0.163	424/623	0.160	0.275	0.018	151	0.062	0.060	0.064	0.018	Q3
374	西南科技大学学报(哲学社会科学版)	12.826	657	0.211	336/623	0.207	0.386	0.045	153	0.084	0.080	0.109	0.045	Q3
375	皖西学院学报	12.803	844	0.164	420/623	0.144	0.276	0.010	214	0.100	0.080	0.108	0.010	Q3
376	郑州航空工业管理学院学报(社会科学版)	12.780	1035	0.135	481/623	0.135	0.223	0.013	164	0.047	0.047	0.047	0.003	Q3
377	宁夏师范学院学报	12.754	692	0.082	598/623	0.082	0.175		133	0.041	0.041	0.060		Q3
378	广州广播电视大学学报	12.730	317	0.211	336/623	0.207	0.282	0.023	86	0.129	0.125	0.094	0.023	Q3
379	鞍山师范学院学报	12.636	722	0.210	338/623	0.125	0.256	0.025	210	0.152	0.067	0.118	0.012	Q3
380	华北水利水电大学学报(社会科学版)	12.566	700	0.115	524/623	0.111	0.181	0.019	184	0.052	0.049	0.055	0.019	Q3
381	湖南人文科技学院学报	12.553	730	0.168	405/623	0.152	0.206	0.018	147	0.088	0.072	0.073	0.018	Q3
382	唐山学院学报	12.548	471	0.157	442/623	0.149	0.190	0.023	99	0.074	0.066	0.051	0.017	Q3
383	莆田学院学报	12.376	494	0.215	331/623	0.155	0.331	0.051	177	0.120	0.060	0.160	0.036	Q3
384	嘉应学院学报	12.311	753	0.191	369/623	0.140	0.231	0.017	229	0.127	0.077	0.111	0.017	Q3
385	临沂大学学报	12.141	864	0.151	458/623	0.151	0.244	0.006	154	0.042	0.042	0.072	0.006	Q3
386	池州学院学报	12.089	711	0.159	438/623	0.155	0.195	0.011	165	0.075	0.071	0.066	0.011	Q3
387	四川文理学院学报	12.076	716	0.197	364/623	0.171	0.262	0.032	210	0.113	0.087	0.099	0.032	Q3
388	黄冈师范学院学报	12.050	673	0.149	461/623	0.149	0.168	0.016	142	0.034	0.034	0.037	0.016	Q3
389	湖北第二师范学院学报	12.038	1263	0.139	475/623	0.139	0.205	0.005	214	0.044	0.044	0.049	0.005	Q3
390	河北科技师范学院学报(社会科学版)	11.981	474	0.287	261/623	0.257	0.362		111	0.129	0.099	0.133		Q3
391	上饶师范学院学报	11.966	640	0.087	586/623	0.087	0.187		122	0.047	0.047	0.057		Q3
392	大庆师范学院学报	11.942	722	0.187	374/623	0.183	0.252	0.047	145	0.060	0.056	0.063	0.030	Q3
393	西安建筑科技大学学报(社会科学版)	11.901	469	0.214	333/623	0.205	0.352	0.017	109	0.083	0.074	0.084	0.008	Q3
394	周口师范学院学报	11.809	816	0.133	486/623	0.129	0.213	0.012	167	0.057	0.053	0.066	0.012	Q3
395	江苏第二师范学院学报	11.740	956	0.095	567/623	0.095	0.198	0.003	153	0.037	0.037	0.056	0.003	Q3
396	陕西理工学院学报(社会科学版)	11.705	604	0.250	296/623	0.243	0.366	0.037	111	0.105	0.099	0.101	0.037	Q3
397	河南工程学院学报(社会科学版)	11.657	331	0.221	324/623	0.221	0.294		57	0.134	0.134	0.092		Q3
398	衡水学院学报	11.493	617	0.223	323/623	0.162	0.250	0.047	171	0.133	0.072	0.100	0.035	Q3
399	广东开放大学学报	11.471	385	0.189	372/623	0.181	0.252	0.008	92	0.085	0.078	0.075	0.008	Q3

期刊影响力指数及影响因子 续表10

序号	刊名	影响力指数 CI值	复合总被引	复合类					期刊综合总被引	期刊综合类				分区
				影响因子	影响因子排序	他引影响因子	5年影响因子	即年指标		影响因子	他引影响因子	5年影响因子	即年指标	
400	淮南师范学院学报	11.407	713	0.167	410/623	0.157	0.206	0.014	161	0.104	0.095	0.072	0.009	Q3
401	杭州电子科技大学学报(社会科学版)	11.401	306	0.204	345/623	0.190	0.403	0.026	74	0.113	0.099	0.121	0.026	Q3
402	佳木斯大学社会科学学报	11.382	1134	0.113	531/623	0.113	0.192	0.010	159	0.051	0.051	0.045	0.008	Q3
403	淮阴师范学院学报(哲学社会科学版)	11.320	899	0.087	586/623	0.087	0.209	0.007	141	0.023	0.023	0.040	0.007	Q3
404	阜阳师范学院学报(社会科学版)	11.306	916	0.173	396/623	0.173	0.268	0.032	145	0.053	0.053	0.057	0.032	Q3
405	喀什师范学院学报	11.255	629	0.161	429/623	0.130	0.202	0.011	143	0.099	0.068	0.084	0.005	Q3
406	渭南师范学院学报	11.151	734	0.142	471/623	0.121	0.184	0.017	196	0.074	0.053	0.077	0.014	Q3
407	曲靖师范学院学报	11.150	706	0.181	381/623	0.154	0.251	0.045	160	0.099	0.071	0.093	0.045	Q3
408	菏泽学院学报	10.966	606	0.207	342/623	0.171	0.240	0.021	158	0.115	0.079	0.088	0.021	Q3
409	江西科技师范大学学报	10.959	723	0.185	377/623	0.167	0.320	0.048	141	0.107	0.089	0.100	0.032	Q3
410	保定学院学报	10.935	581	0.266	277/623	0.253	0.295	0.062	101	0.086	0.072	0.066	0.041	Q3
411	阴山学刊	10.878	655	0.124	508/623	0.124	0.194		119	0.027	0.027	0.053		Q3
412	郑州轻工业学院学报(社会科学版)	10.805	642	0.297	252/623	0.251	0.375	0.076	134	0.147	0.100	0.111	0.069	Q3
413	绥化学院学报	10.768	946	0.130	498/623	0.130	0.162	0.022	166	0.045	0.045	0.037	0.021	Q3
414	苏州教育学院学报	10.764	511	0.133	486/623	0.130	0.213	0.012	95	0.084	0.081	0.066		Q3
415	和田师范专科学校学报	10.749	1074	0.110	541/623	0.110	0.167	0.012	133	0.047	0.047	0.033	0.012	Q3
416	湖南工程学院学报(社会科学版)	10.723	504	0.167	410/623	0.150	0.256	0.019	120	0.103	0.086	0.103	0.009	Q3
417	德州学院学报	10.691	589	0.149	461/623	0.129	0.208	0.007	114	0.084	0.065	0.071		Q3
418	浙江万里学院学报	10.681	651	0.241	305/623	0.237	0.275		143	0.070	0.067	0.086		Q3
419	丽水学院学报	10.620	504	0.161	429/623	0.151	0.195	0.007	116	0.075	0.066	0.069	0.007	Q3
420	南昌师范学院学报	10.602	858	0.126	506/623	0.124	0.202	0.024	156	0.054	0.052	0.049	0.024	Q3
421	河北经贸大学学报(综合版)	10.586	374	0.221	324/623	0.213	0.329	0.015	86	0.101	0.093	0.104	0.015	Q3
422	攀枝花学院学报	10.500	544	0.178	386/623	0.173	0.189	0.011	130	0.083	0.078	0.072	0.011	Q3
423	安阳师范学院学报	10.413	811	0.111	537/623	0.111	0.198		146	0.046	0.046	0.058		Q3
424	四川民族学院学报	10.412	356	0.137	477/623	0.125	0.230	0.026	117	0.086	0.074	0.093	0.017	Q3
425	玉林师范学院学报	10.380	660	0.129	501/623	0.106	0.208	0.016	165	0.077	0.053	0.077	0.016	Q3
426	陕西学前师范学院学报	10.298	456	0.107	550/623	0.107	0.209	0.006	102	0.040	0.040	0.062	0.006	Q3
427	广西民族师范学院学报	10.293	480	0.146	465/623	0.138	0.226	0.021	120	0.073	0.065	0.073	0.017	Q3
428	宁波工程学院学报	10.287	361	0.181	381/623	0.157	0.223	0.030	102	0.114	0.090	0.092	0.030	Q3
429	内蒙古财经大学学报	10.210	434	0.202	351/623	0.175	0.248	0.054	149	0.121	0.094	0.092	0.040	Q3
430	应用型高等教育研究	10.090	643	0.220	328/623	0.205	0.308	0.012	134	0.099	0.084	0.088	0.012	Q3
431	南方论刊	10.052	990	0.117	519/623	0.117	0.174	0.021	169	0.037	0.037	0.037	0.015	Q3
432	西安文理学院学报(社会科学版)	10.033	602	0.178	386/623	0.173	0.227	0.023	125	0.065	0.060	0.058	0.017	Q3
433	荆楚学刊	10.017	361	0.176	392/623	0.167	0.179		55	0.090	0.081	0.045		Q3
434	顺德职业技术学院学报	10.005	148	0.261	288/623	0.255	0.183	0.014	65	0.183	0.176	0.102	0.014	Q3
435	宝鸡文理学院学报(社会科学版)	9.989	568	0.113	531/623	0.113	0.171	0.005	105	0.045	0.045	0.046	0.005	Q3
436	湖北职业技术学院学报	9.950	282	0.201	356/623	0.181	0.246	0.020	64	0.103	0.083	0.073	0.020	Q3
437	红河学院学报	9.755	571	0.163	424/623	0.163	0.227	0.010	127	0.049	0.049	0.063	0.005	Q3
438	浙江海洋学院学报(人文科学版)	9.751	497	0.143	470/623	0.126	0.261	0.009	110	0.083	0.065	0.077	0.009	Q3
439	广播电视大学学报(哲学社会科学版)	9.746	464	0.168	405/623	0.162	0.208	0.022	57	0.095	0.089	0.059	0.022	Q3

期刊影响力指数及影响因子 续表11

序号	刊名	影响力指数 CI值	复合 总被引	复合类					期刊 综合 总被引	期刊综合类				分区
				影响 因子	影响 因子 排序	他引 影响 因子	5年 影响 因子	即年 指标		影响 因子	他引 影响 因子	5年 影响 因子	即年 指标	
440	金陵科技学院学报(社会科学版)	9.735	290	0.248	297/623	0.157	0.226	0.050	64	0.183	0.092	0.094	0.050	Q3
441	重庆第二师范学院学报	9.710	694	0.161	429/623	0.146	0.212	0.029	170	0.082	0.068	0.073	0.029	Q3
442	荆楚理工学院学报	9.708	467	0.140	474/623	0.135	0.200		124	0.070	0.066	0.061		Q3
443	吉林工程技术师范学院学报	9.653	580	0.112	533/623	0.108	0.146	0.015	163	0.055	0.051	0.055	0.010	Q3
444	咸阳师范学院学报	9.619	580	0.106	553/623	0.106	0.215	0.025	132	0.030	0.030	0.059	0.019	Q3
445	阿坝师范高等专科学校学报	9.601	380	0.142	471/623	0.126	0.180		124	0.079	0.063	0.078		Q3
446	龙岩学院学报	9.586	791	0.172	400/623	0.144	0.243	0.022	184	0.086	0.058	0.091	0.022	Q3
447	广东轻工职业技术学院学报	9.585	212	0.181	381/623	0.175	0.182		79	0.106	0.100	0.092		Q3
448	黔南民族师范学院学报	9.559	420	0.132	491/623	0.129	0.161	0.018	110	0.077	0.074	0.069	0.018	Q3
449	北京城市学院学报	9.544	493	0.213	335/623	0.209	0.318	0.025	102	0.086	0.082	0.085	0.025	Q3
450	山西大同大学学报(社会科学版)	9.539	551	0.125	507/623	0.125	0.258	0.025	97	0.038	0.038	0.063	0.012	Q3
451	盐城师范学院学报(人文社会科学版)	9.520	760	0.152	454/623	0.149	0.231	0.029	123	0.076	0.073	0.065	0.023	Q3
452	沈阳工程学院学报(社会科学版)	9.477	527	0.239	308/623	0.161	0.274	0.048	129	0.161	0.084	0.108	0.024	Q3
453	湖北文理学院学报	9.464	636	0.115	524/623	0.115	0.223	0.014	128	0.040	0.040	0.056	0.009	Q3
454	南昌航空大学学报(社会科学版)	9.461	423	0.248	297/623	0.248	0.461	0.051	101	0.118	0.118	0.129	0.051	Q3
455	晋中学院学报	9.316	532	0.167	410/623	0.167	0.218	0.006	108	0.050	0.050	0.052	0.006	Q3
456	湖南第一师范学院学报	9.238	758	0.153	453/623	0.142	0.245	0.020	134	0.070	0.059	0.076	0.020	Q3
457	江汉石油职工大学学报	9.238	435	0.097	562/623	0.097	0.112	0.009	105	0.048	0.048	0.037	0.009	Q3
458	黄河科技大学学报	9.207	599	0.145	469/623	0.137	0.253	0.018	122	0.070	0.062	0.068	0.018	Q3
459	温州职业技术学院学报	9.190	286	0.272	272/623	0.173	0.273	0.033	111	0.194	0.094	0.153	0.033	Q3
460	兰州文理学院学报(社会科学版)	9.171	648	0.178	386/623	0.178	0.273	0.028	107	0.041	0.041	0.055	0.021	Q3
461	甘肃高师学报	9.171	617	0.114	529/623	0.108	0.152	0.009	140	0.064	0.058	0.056	0.009	Q3
462	云南开放大学学报	8.987	195	0.197	364/623	0.172	0.187	0.025	50	0.115	0.089	0.081	0.025	Q3
463	南通职业大学学报	8.746	293	0.180	384/623	0.157	0.190	0.065	92	0.120	0.097	0.088	0.065	Q3
464	济宁学院学报	8.736	561	0.154	449/623	0.131	0.212	0.006	109	0.078	0.055	0.057	0.006	Q3
465	浙江工商职业技术学院学报	8.708	245	0.191	369/623	0.180	0.201		57	0.107	0.096	0.072		Q3
466	佛山科学技术学院学报(社会科学版)	8.680	494	0.151	458/623	0.151	0.244		79	0.042	0.042	0.052		Q3
467	开封大学学报	8.679	385	0.164	420/623	0.160	0.212	0.009	79	0.091	0.087	0.068	0.009	Q3
468	廊坊师范学院学报(社会科学版)	8.588	449	0.146	465/623	0.146	0.207	0.017	78	0.059	0.059	0.047	0.006	Q4
469	河南理工大学学报(社会科学版)	8.582	455	0.307	245/623	0.135	0.385	0.056	146	0.264	0.092	0.166	0.056	Q4
470	南阳师范高等专科学校学报	8.569	504	0.071	612/623	0.071	0.122		76	0.032	0.032	0.029		Q4
471	平顶山学院学报	8.546	538	0.165	417/623	0.138	0.182	0.006	106	0.084	0.057	0.071	0.006	Q4
472	天水师范学院学报	8.502	655	0.101	558/623	0.101	0.204	0.012	149	0.039	0.039	0.050	0.012	Q4
473	运城学院学报	8.481	576	0.118	517/623	0.109	0.163		125	0.066	0.057	0.054		Q4
474	吉林农业科技学院学报	8.370	270	0.124	508/623	0.118	0.183	0.012	92	0.057	0.051	0.065	0.006	Q4
475	石家庄铁道大学学报(社会科学版)	8.303	264	0.444	193/623	0.264	0.429	0.072	102	0.258	0.079	0.195	0.060	Q4
476	江西广播电视大学学报	8.285	238	0.198	360/623	0.165	0.217	0.012	51	0.104	0.071	0.071	0.012	Q4
477	湖南科技学院学报	8.280	2593	0.132	491/623	0.132	0.212	0.012	497	0.054	0.054	0.057	0.007	Q4
478	武汉交通职业学院学报	8.247	284	0.230	320/623	0.224	0.259	0.034	78	0.106	0.099	0.112	0.034	Q4
479	铜仁学院学报	8.215	387	0.137	477/623	0.120	0.188	0.008	128	0.080	0.064	0.084	0.008	Q4

期刊影响力指数及影响因子 续表12

序号	刊名	影响力 指数 CI值	复合 总被引	复合类					期刊 综合 总被引	期刊综合类				分区
				影响 因子	影响 因子 排序	他引 影响 因子	5年 影响 因子	即年 指标		影响 因子	他引 影响 因子	5年 影响 因子	即年 指标	
480	河北北方学院学报(社会科学版)	8.164	457	0.146	465/623	0.143	0.234	0.018	86	0.056	0.053	0.061	0.018	Q4
481	成都工业学院学报	8.140	257	0.187	374/623	0.142	0.163	0.081	80	0.124	0.079	0.079	0.073	Q4
482	枣庄学院学报	8.124	584	0.120	515/623	0.120	0.189	0.031	99	0.050	0.050	0.044	0.015	Q4
483	泰山学院学报	8.078	563	0.085	592/623	0.085	0.157	0.025	115	0.032	0.032	0.052	0.019	Q4
484	理论观察	7.969	1581	0.159	438/623	0.159	0.187	0.036	287	0.055	0.055	0.051	0.025	Q4
485	伊犁师范学院学报(社会科学版)	7.920	578	0.178	386/623	0.127	0.292	0.040	157	0.116	0.066	0.115	0.040	Q4
486	文史博览(理论)	7.777	535	0.096	563/623	0.096	0.177	0.013	118	0.034	0.034	0.047	0.009	Q4
487	长沙民政职业技术学院学报	7.693	493	0.163	424/623	0.157	0.201	0.006	101	0.068	0.062	0.063	0.006	Q4
488	安康学院学报	7.676	566	0.114	529/623	0.114	0.168	0.006	102	0.049	0.049	0.044	0.006	Q4
489	漳州职业技术学院学报	7.669	249	0.156	445/623	0.150	0.181		56	0.081	0.075	0.060		Q4
490	文山学院学报	7.641	458	0.235	313/623	0.214	0.284	0.018	127	0.076	0.055	0.093	0.012	Q4
491	忻州师范学院学报	7.599	658	0.095	567/623	0.095	0.196	0.010	119	0.033	0.033	0.051	0.005	Q4
492	河北工程大学学报(社会科学版)	7.587	578	0.203	348/623	0.149	0.258	0.019	134	0.114	0.060	0.089	0.019	Q4
493	台州学院学报	7.563	427	0.133	486/623	0.121	0.196		99	0.092	0.079	0.076		Q4
494	重庆广播电视大学学报	7.554	238	0.236	312/623	0.224	0.317	0.038	60	0.085	0.073	0.098	0.038	Q4
495	湖北经济学院学报(人文社会科学版)	7.512	2364	0.161	429/623	0.161	0.218	0.037	476	0.065	0.065	0.057	0.022	Q4
496	玉溪师范学院学报	7.487	631	0.075	606/623	0.075	0.147		100	0.031	0.031	0.046		Q4
497	钦州学院学报	7.386	429	0.109	544/623	0.109	0.167	0.013	100	0.043	0.043	0.056	0.013	Q4
498	武汉职业技术学院学报	7.383	431	0.168	405/623	0.158	0.207	0.019	120	0.084	0.075	0.082	0.019	Q4
499	长江大学学报(社会科学版)	7.378	1689	0.129	501/623	0.129	0.183	0.004	401	0.061	0.061	0.058		Q4
500	陇东学院学报	7.367	372	0.132	491/623	0.132	0.171		89	0.055	0.055	0.053		Q4
501	牡丹江师范学院学报(哲学社会科学版)	7.275	740	0.132	491/623	0.132	0.196	0.025	147	0.047	0.047	0.054	0.025	Q4
502	长春工程学院学报(社会科学版)	7.088	415	0.168	405/623	0.168	0.231	0.012	75	0.057	0.057	0.058	0.012	Q4
503	黑龙江教育学院学报	7.074	1918	0.121	513/623	0.121	0.177	0.018	383	0.055	0.055	0.050	0.013	Q4
504	无锡职业技术学院学报	7.062	262	0.152	454/623	0.131	0.158	0.018	109	0.131	0.110	0.089	0.018	Q4
505	六盘水师范学院学报	6.986	242	0.130	498/623	0.113	0.137	0.017	63	0.089	0.073	0.061	0.008	Q4
506	湘南学院学报	6.961	568	0.136	480/623	0.124	0.211	0.012	121	0.081	0.069	0.069	0.006	Q4
507	贵阳学院学报(社会科学版)	6.876	421	0.138	476/623	0.127	0.215	0.032	72	0.066	0.055	0.048	0.032	Q4
508	四川职业技术学院学报	6.814	439	0.076	605/623	0.076	0.138	0.007	91	0.041	0.041	0.042	0.007	Q4
509	常州工学院学报(社科版)	6.804	478	0.122	510/623	0.122	0.213	0.012	83	0.048	0.048	0.050	0.012	Q4
510	淮南职业技术学院学报	6.772	284	0.111	537/623	0.098	0.134	0.006	84	0.062	0.049	0.049	0.006	Q4
511	九江学院学报(社会科学版)	6.771	500	0.107	550/623	0.107	0.155		88	0.032	0.032	0.035		Q4
512	信阳农林学院学报	6.749	378	0.055	622/623	0.055	0.103		94	0.030	0.030	0.036		Q4
513	梧州学院学报	6.697	257	0.157	442/623	0.153	0.180		52	0.086	0.082	0.063		Q4
514	河西学院学报	6.638	566	0.100	561/623	0.100	0.169	0.007	116	0.039	0.039	0.049	0.007	Q4
515	普洱学院学报	6.626	413	0.063	618/623	0.063	0.135	0.009	89	0.043	0.043	0.035	0.004	Q4
516	安阳工学院学报	6.492	551	0.115	524/623	0.115	0.147	0.017	101	0.031	0.031	0.037	0.013	Q4
517	福建广播电视大学学报	6.485	229	0.185	377/623	0.177	0.156	0.038	68	0.098	0.091	0.059	0.038	Q4
518	南京工程学院学报(社会科学版)	6.442	288	0.163	424/623	0.155	0.332		78	0.070	0.062	0.086		Q4
519	南宁职业技术学院学报	6.436	339	0.198	360/623	0.167	0.232	0.019	110	0.099	0.068	0.087	0.019	Q4

期刊影响力指数及影响因子 续表13

序号	刊名	影响力指数 CI值	复合 总被引	复合类					期刊 综合 总被引	期刊综合类				分区
				影响 因子	影响 因子 排序	他引 影响 因子	5年 影响 因子	即年 指标		影响 因子	他引 影响 因子	5年 影响 因子	即年 指标	
520	长治学院学报	6.436	412	0.086	588/623	0.086	0.160	0.005	79	0.037	0.037	0.038	0.005	Q4
521	鄂州大学学报	6.414	401	0.092	578/623	0.092	0.123	0.010	101	0.048	0.048	0.050	0.008	Q4
522	新疆教育学院学报	6.379	424	0.093	575/623	0.093	0.195		65	0.049	0.049	0.041		Q4
523	柳州师专学报	6.347	519	0.094	571/623	0.094	0.144	0.008	100	0.046	0.046	0.043	0.008	Q4
524	安徽电子信息职业技术学院学报	6.343	392	0.154	449/623	0.152	0.142	0.011	84	0.058	0.056	0.051	0.005	Q4
525	重庆电子工程职业学院学报	6.269	565	0.106	553/623	0.106	0.156	0.016	100	0.040	0.040	0.037	0.012	Q4
526	洛阳理工学院学报(社会科学版)	6.169	506	0.196	366/623	0.185	0.282	0.037	99	0.068	0.057	0.062	0.028	Q4
527	河池学院学报	6.146	536	0.106	553/623	0.106	0.168	0.028	115	0.046	0.046	0.046	0.028	Q4
528	榆林学院学报	5.968	501	0.091	580/623	0.091	0.191	0.028	114	0.053	0.053	0.062	0.024	Q4
529	宁波职业技术学院学报	5.873	389	0.146	465/623	0.140	0.179	0.013	102	0.087	0.081	0.067	0.013	Q4
530	遵义师范学院学报	5.845	421	0.090	582/623	0.090	0.153	0.015	92	0.036	0.036	0.041	0.011	Q4
531	铜陵学院学报	5.800	566	0.167	410/623	0.167	0.225		99	0.034	0.034	0.046		Q4
532	哈尔滨师范大学社会科学学报	5.800	198	0.134	484/623	0.134		0.007	65	0.056	0.056		0.007	Q4
533	安徽广播电视大学学报	5.786	436	0.110	541/623	0.110	0.245	0.028	62	0.031	0.031	0.047	0.019	Q4
534	湖南工业职业技术学院学报	5.778	537	0.122	510/623	0.117	0.144	0.021	116	0.059	0.054	0.044	0.021	Q4
535	滁州学院学报	5.756	506	0.130	498/623	0.121	0.171		125	0.061	0.052	0.060		Q4
536	杨凌职业技术学院学报	5.723	255	0.202	351/623	0.107	0.180	0.017	112	0.144	0.049	0.104	0.017	Q4
537	沧州师范学院学报	5.676	444	0.085	592/623	0.085	0.160	0.029	91	0.035	0.035	0.043	0.014	Q4
538	潍坊学院学报	5.631	633	0.093	575/623	0.093	0.168	0.005	121	0.032	0.032	0.044	0.005	Q4
539	桂林师范高等专科学校学报	5.630	456	0.107	550/623	0.107	0.140	0.024	88	0.030	0.030	0.036	0.024	Q4
540	邯郸学院学报	5.604	277	0.112	533/623	0.112	0.189		54	0.028	0.028	0.049		Q4
541	湖北理工学院学报(人文社会科学版)	5.581	299	0.234	315/623	0.208	0.267	0.021	70	0.087	0.061	0.073	0.021	Q4
542	金华职业技术学院学报	5.541	346	0.154	449/623	0.150	0.169	0.008	91	0.086	0.082	0.061	0.008	Q4
543	武夷学院学报	5.506	400	0.160	435/623	0.135	0.215	0.010	120	0.103	0.078	0.096	0.010	Q4
544	安徽理工大学学报(社会科学版)	5.443	487	0.203	348/623	0.194	0.309	0.031	109	0.091	0.082	0.097	0.023	Q4
545	新余学院学报	5.418	505	0.110	541/623	0.110	0.155	0.018	105	0.042	0.042	0.040	0.011	Q4
546	扬州教育学院学报	5.406	265	0.119	516/623	0.114	0.124		51	0.095	0.090	0.050		Q4
547	巢湖学院学报	5.321	560	0.112	533/623	0.112	0.197	0.015	118	0.043	0.043	0.056	0.015	Q4
548	三峡论坛(三峡文学·理论版)	5.299	206	0.167	410/623	0.164			74	0.072	0.070			Q4
549	黑河学刊	5.251	1177	0.117	519/623	0.117	0.140	0.016	228	0.030	0.030	0.030	0.011	Q4
550	长沙航空职业技术学院学报	5.214	216	0.109	544/623	0.097	0.165	0.012	49	0.067	0.055	0.057	0.012	Q4
551	广州城市职业学院学报	5.147	148	0.072	610/623	0.072	0.179	0.026	42	0.048	0.048	0.074	0.026	Q4
552	河北民族师范学院学报	5.131	435	0.096	563/623	0.096	0.121	0.016	71	0.039	0.039	0.031	0.008	Q4
553	濮阳职业技术学院学报	5.004	454	0.096	563/623	0.096	0.137	0.004	63	0.028	0.028	0.022		Q4
554	保山学院学报	4.994	385	0.148	463/623	0.127	0.212	0.007	92	0.092	0.071	0.088	0.007	Q4
555	湖北工业职业技术学院学报	4.994	370	0.091	580/623	0.091	0.148	0.006	78	0.041	0.041	0.046	0.006	Q4
556	闽西职业技术学院学报	4.990	273	0.122	510/623	0.122	0.164	0.009	69	0.050	0.050	0.054	0.009	Q4
557	太原大学学报	4.974	468	0.151	458/623	0.151	0.237	0.008	95	0.045	0.045	0.057	0.008	Q4
558	贺州学院学报	4.855	307	0.079	602/623	0.079	0.146	0.016	68	0.053	0.053	0.051	0.016	Q4
559	苏州市职业大学学报	4.834	316	0.234	315/623	0.173	0.209	0.036	94	0.173	0.112	0.116	0.036	Q4

期刊影响力指数及影响因子 续表14

序号	刊名	影响力指数CI值	复合总被引	复合类					期刊综合总被引	期刊综合类				分区
				影响因子	影响因子排序	他引影响因子	5年影响因子	即年指标		影响因子	他引影响因子	5年影响因子	即年指标	
560	盐城工学院学报(社会科学版)	4.824	254	0.167	410/623	0.155	0.276	0.012	60	0.060	0.048	0.086	0.012	Q4
561	景德镇学院学报	4.803	343	0.079	602/623	0.079	0.103	0.011	84	0.046	0.046	0.034	0.005	Q4
562	内蒙古电大学刊	4.793	447	0.065	616/623	0.065	0.116	0.024	61	0.027	0.027	0.020	0.019	Q4
563	大庆社会科学	4.726	382	0.109	544/623	0.109	0.119	0.014	66	0.028	0.028	0.027	0.010	Q4
564	辽宁经济管理干部学院.辽宁经济职业技术学院学报	4.715	421	0.109	544/623	0.109	0.139	0.012	86	0.035	0.035	0.036	0.012	Q4
565	湖州职业技术学院学报	4.683	180	0.082	598/623	0.071	0.122		54	0.051	0.041	0.054		Q4
566	边疆经济与文化	4.675	1526	0.094	571/623	0.094	0.138	0.009	243	0.029	0.029	0.028	0.003	Q4
567	邢台职业技术学院学报	4.622	338	0.092	578/623	0.092	0.114	0.005	66	0.037	0.037	0.035	0.005	Q4
568	齐齐哈尔师范高等专科学校学报	4.617	625	0.086	588/623	0.086	0.131	0.010	99	0.029	0.029	0.026	0.008	Q4
569	镇江高专学报	4.586	300	0.133	486/623	0.126	0.143	0.014	80	0.080	0.073	0.065	0.014	Q4
570	河南广播电视大学学报	4.509	272	0.111	537/623	0.111	0.126	0.008	49	0.047	0.047	0.031	0.008	Q4
571	韩山师范学院学报	4.505	456	0.102	556/623	0.102	0.186	0.018	86	0.044	0.044	0.048	0.018	Q4
572	郑州铁路职业技术学院学报	4.471	173	0.058	621/623	0.058	0.076	0.006	42	0.040	0.040	0.026	0.006	Q4
573	白城师范学院学报	4.446	290	0.085	592/623	0.085	0.133	0.004	61	0.051	0.051	0.045	0.004	Q4
574	学理论	4.383	4657	0.115	524/623	0.115		0.014	884	0.033	0.033		0.009	Q4
575	昌吉学院学报	4.353	349	0.082	598/623	0.082	0.147	0.010	56	0.034	0.034	0.033	0.010	Q4
576	岳阳职业技术学院学报	4.323	250	0.067	614/623	0.067	0.124	0.011	68	0.040	0.040	0.042	0.006	Q4
577	河南机电高等专科学校学报	4.293	463	0.086	588/623	0.086	0.137	0.019	88	0.035	0.035	0.037	0.019	Q4
578	科教导刊(中旬刊)	4.220	1559	0.132	491/623	0.132		0.020	382	0.057	0.057		0.013	Q4
579	淮海工学院学报(人文社会科学版)	4.211	977	0.117	519/623	0.117	0.171	0.028	218	0.048	0.048	0.044	0.019	Q4
580	中国石油大学胜利学院学报	4.141	309	0.116	522/623	0.116	0.204		62	0.047	0.047	0.065		Q4
581	五邑大学学报(社会科学版)	4.095	302	0.159	438/623	0.159	0.237		40	0.064	0.064	0.053		Q4
582	赤峰学院学报(汉文哲学社会科学版)	4.044	1528	0.088	585/623	0.088	0.151	0.009	273	0.034	0.034	0.031	0.006	Q4
583	兰州教育学院学报	4.017	690	0.127	503/623	0.127	0.156	0.015	182	0.050	0.050	0.045	0.009	Q4
584	呼伦贝尔学院学报	4.011	447	0.132	491/623	0.132	0.166		66	0.043	0.043	0.039		Q4
585	牡丹江大学学报	4.010	1016	0.127	503/623	0.127	0.179	0.011	209	0.042	0.042	0.042	0.008	Q4
586	柳州职业技术学院学报	4.007	296	0.102	556/623	0.102	0.129	0.006	50	0.040	0.040	0.027		Q4
587	襄阳职业技术学院学报	3.789	396	0.086	588/623	0.086	0.122	0.021	93	0.029	0.029	0.035	0.021	Q4
588	石家庄职业技术学院学报	3.722	292	0.135	481/623	0.135	0.142		79	0.060	0.060	0.053		Q4
589	鸡西大学学报	3.714	827	0.111	537/623	0.111	0.152	0.033	178	0.039	0.039	0.035	0.020	Q4
590	南通航运职业技术学院学报	3.604	272	0.132	491/623	0.109	0.174	0.022	77	0.086	0.064	0.077	0.015	Q4
591	宁波广播电视大学学报	3.598	331	0.137	477/623	0.121	0.236		55	0.070	0.055	0.051		Q4
592	焦作大学学报	3.577	437	0.094	571/623	0.094	0.163	0.006	76	0.036	0.036	0.036	0.006	Q4
593	商丘职业技术学院学报	3.530	414	0.101	558/623	0.101	0.130	0.012	77	0.034	0.034	0.034	0.008	Q4
594	清远职业技术学院学报	3.490	138	0.064	617/623	0.064	0.113		51	0.031	0.031	0.045		Q4
595	南京工业职业技术学院学报	3.391	244	0.157	442/623	0.148	0.164		59	0.076	0.067	0.063		Q4
596	海南广播电视大学学报	3.304	256	0.095	567/623	0.095	0.157	0.021	47	0.036	0.036	0.044	0.007	Q4
597	河北软件职业技术学院学报	3.173	199	0.203	348/623	0.198	0.170	0.012	54	0.099	0.093	0.075	0.012	Q4
598	成都航空职业技术学院学报	3.071	197	0.115	524/623	0.115	0.162		46	0.051	0.051	0.055		Q4
599	蚌埠学院学报	3.039	115	0.165	417/623	0.153		0.011	53	0.076	0.064		0.008	Q4

期刊影响力指数及影响因子 续表15

序号	刊名	影响力指数 CI值	复合 总被引	复合类					期刊 综合 总被引	期刊综合类				分区
				影响 因子	影响 因子 排序	他引 影响 因子	5年 影响 因子	即年 指标		影响 因子	他引 影响 因子	5年 影响 因子	即年 指标	
600	安顺学院学报	3.018	387	0.089	583/623	0.089	0.135	0.006	66	0.033	0.033	0.033	0.006	Q4
601	新疆职业大学学报	2.983	298	0.095	567/623	0.095	0.153		52	0.038	0.038	0.038		Q4
602	青岛职业技术学院学报	2.968	283	0.217	330/623	0.213	0.194	0.017	82	0.112	0.109	0.081	0.017	Q4
603	湖北科技学院学报	2.927	1344	0.085	592/623	0.085	0.136	0.008	300	0.038	0.038	0.039	0.006	Q4
604	黔西南民族师范高等专科学校学报	2.838	234	0.060	619/623	0.060	0.117	0.006	55	0.038	0.038	0.033	0.006	Q4
605	凯里学院学报	2.835	681	0.055	622/623	0.055	0.167	0.013	152	0.028	0.028	0.052	0.013	Q4
606	江苏工程职业技术学院学报	2.802	214	0.078	604/623	0.074	0.146	0.035	73	0.048	0.043	0.065	0.035	Q4
607	泰州职业技术学院学报	2.760	206	0.060	619/623	0.060	0.084	0.014	60	0.036	0.036	0.031	0.014	Q4
608	芜湖职业技术学院学报	2.746	185	0.093	575/623	0.093	0.109	0.029	50	0.037	0.037	0.042	0.029	Q4
609	吉林广播电视大学学报	2.732	710	0.094	571/623	0.094	0.117	0.005	159	0.035	0.035	0.030	0.003	Q4
610	淮北职业技术学院学报	2.724	414	0.108	549/623	0.108	0.129	0.003	68	0.032	0.032	0.026	0.003	Q4
611	连云港职业技术学院学报	2.647	197	0.082	598/623	0.082	0.110		44	0.041	0.041	0.039		Q4
612	三门峡职业技术学院学报	2.647	254	0.066	615/623	0.066	0.154	0.024	58	0.030	0.030	0.045	0.024	Q4
613	天津职业院校联合学报	2.450	496	0.073	609/623	0.073	0.117	0.017	138	0.036	0.036	0.043	0.014	Q4
614	邢台学院学报	2.427	445	0.083	597/623	0.083	0.143	0.008	72	0.030	0.030	0.025	0.004	Q4
615	漯河职业技术学院学报	2.383	448	0.074	608/623	0.074	0.101	0.004	96	0.032	0.032	0.026	0.004	Q4
616	哈尔滨职业技术学院学报	2.248	332	0.071	612/623	0.071	0.090	0.028	84	0.031	0.031	0.025	0.022	Q4
617	牡丹江教育学院学报	2.102	820	0.084	596/623	0.084	0.133	0.013	153	0.023	0.023	0.029	0.013	Q4
618	黄冈职业技术学院学报	2.067	277	0.118	517/623	0.100	0.137	0.046	87	0.075	0.057	0.058	0.046	Q4
619	福建商业高等专科学校学报	1.944	340	0.160	435/623	0.160	0.198	0.019	64	0.052	0.052	0.048	0.010	Q4
620	山西煤炭管理干部学院学报	1.804	462	0.075	606/623	0.075	0.108	0.011	83	0.026	0.026	0.025	0.009	Q4
621	湖北广播电视大学学报	1.457	1288	0.096	563/623	0.096	0.119	0.011	238	0.032	0.032	0.029	0.011	Q4
622	萍乡学院学报	1.276	281	0.072	610/623	0.072	0.119		47	0.023	0.023	0.030		Q4
623	甘肃广播电视大学学报	1.230	202	0.089	583/623	0.089	0.137	0.015	56	0.046	0.046	0.049	0.008	Q4
	本栏目计量指标均值	-	1335	0.398	-	0.377	0.488	0.059	340	0.215	0.194	0.186	0.049	
B(除B84,B9) 哲学														
1	哲学研究	1065.102	5774	0.568	4/17	0.554	1.079	0.064	1750	0.376	0.363	0.503	0.055	Q1
2	医学与哲学(A)	1060.343	4199	1.068	1/17	0.907	0.981	0.118	2202	0.847	0.686	0.656	0.118	Q1
3	自然辩证法研究	644.930	3912	0.450	7/17	0.425	0.649	0.097	1188	0.292	0.267	0.301	0.090	Q1
4	自然辩证法通讯	472.662	1647	0.489	5/17	0.481	0.497	0.038	569	0.308	0.300	0.244	0.038	Q1
5	道德与文明	448.404	2434	0.658	2/17	0.626	0.899	0.072	529	0.333	0.301	0.324	0.026	Q2
6	哲学动态	435.915	2531	0.286	14/17	0.274	0.541	0.069	682	0.175	0.163	0.199	0.063	Q2
7	系统科学学报	380.769	1032	0.634	3/17	0.527	0.747	0.020	365	0.392	0.285	0.349	0.020	Q2
8	科学技术哲学研究	341.415	1350	0.363	9/17	0.347	0.502	0.074	396	0.237	0.220	0.225	0.049	Q2
9	孔子研究	305.310	1571	0.357	10/17	0.335	0.618	0.035	390	0.227	0.205	0.205	0.027	Q3
10	世界哲学	300.667	1251	0.247	15/17	0.221	0.508	0.060	451	0.200	0.174	0.220	0.050	Q3
11	中国哲学史	289.109	1023	0.407	8/17	0.386	0.579	0.072	312	0.229	0.207	0.229	0.072	Q3
12	现代哲学	280.499	1127	0.327	12/17	0.314	0.531	0.054	295	0.168	0.155	0.221	0.054	Q3
13	伦理学研究	275.363	1595	0.487	6/17	0.471	0.791	0.095	382	0.264	0.248	0.241	0.089	Q4
14	周易研究	177.032	623	0.355	11/17	0.232	0.388	0.027	235	0.304	0.181	0.214	0.027	Q4

期刊影响力指数及影响因子 续表16

序号	刊名	影响力指数 CI值	复合 总被引	复合类					期刊 综合 总被引	期刊综合类				分区
				影响 因子	影响 因子 排序	他引 影响 因子	5年 影响 因子	即年 指标		影响 因子	他引 影响 因子	5年 影响 因子	即年 指标	
15	哲学分析	166.871	203	0.294	13/17	0.289	0.445	0.033	99	0.216	0.211	0.210	0.033	Q4
16	船山学刊	57.090	870	0.185	16/17	0.172	0.234	0.043	183	0.073	0.060	0.053	0.043	Q4
17	管子学刊	14.542	711	0.170	17/17	0.161	0.292		152	0.074	0.065	0.081		Q4
本栏目计量指标均值		-	1874	0.432	-	0.395	0.605	0.057	599	0.277	0.241	0.263	0.050	
B84 心理学														
1	心理学报	1414.214	11024	2.544	1/11	2.413	3.724	0.224	3875	1.371	1.240	1.770	0.187	Q1
2	心理科学进展	1199.993	9998	2.344	3/11	2.164	3.435	0.122	3323	1.300	1.119	1.572	0.094	Q1
3	中国心理卫生杂志	1021.338	8335	1.588	5/11	1.455	2.060	0.189	3857	1.173	1.040	1.379	0.177	Q2
4	心理科学	771.175	14003	1.155	6/11	1.100	1.760	0.080	3668	0.589	0.534	0.738	0.044	Q2
5	心理发展与教育	699.489	5415	2.345	2/11	2.089	3.005	0.234	1576	1.363	1.107	1.538	0.202	Q2
6	中国临床心理学杂志	682.279	6698	1.625	4/11	1.113	1.920	0.170	2945	1.194	0.683	1.093	0.166	Q3
7	心理学探新	261.336	2136	0.836	7/11	0.820	1.218	0.112	578	0.434	0.418	0.469	0.051	Q3
8	心理与行为研究	238.577	1572	0.799	9/11	0.771	1.232	0.031	539	0.405	0.376	0.582	0.023	Q3
9	应用心理学	147.042	1814	0.522	10/11	0.478	1.000		461	0.156	0.111	0.295		Q4
10	心理研究	144.557	1044	0.811	8/11	0.762	1.458	0.047	325	0.368	0.319	0.519	0.035	Q4
11	校园心理		254	0.174	11/11	0.174		0.024	83	0.072	0.072		0.024	Q4
本栏目计量指标均值		-	5663	1.340	-	1.213	2.081	0.112	1930	0.766	0.638	0.996	0.091	
B9 宗教														
1	敦煌研究	1070.464	1918	0.312	1/8	0.290	0.504	0.026	774	0.163	0.140	0.242	0.026	Q1
2	世界宗教研究	1052.967	1545	0.252	3/8	0.237	0.473	0.030	446	0.133	0.119	0.177	0.030	Q1
3	宗教学研究	802.736	1296	0.234	4/8	0.209	0.363	0.018	342	0.138	0.113	0.137	0.018	Q2
4	敦煌学辑刊	685.323	766	0.262	2/8	0.215	0.387		282	0.169	0.123	0.173		Q2
5	世界宗教文化	607.704	505	0.191	5/8	0.171	0.470	0.090	170	0.128	0.109	0.199	0.090	Q3
6	法音	300.871	477	0.171	6/8	0.164	0.164	0.023	128	0.064	0.057	0.058	0.012	Q3
7	中国穆斯林	119.149	297	0.155	7/8	0.150	0.211	0.027	73	0.053	0.048	0.065	0.018	Q4
8	中国宗教	90.049	493	0.107	8/8	0.107	0.187	0.038	127	0.044	0.044	0.052	0.032	Q4
本栏目计量指标均值		-	912	0.211	-	0.193	0.345	0.032	293	0.112	0.094	0.138	0.028	
C(除C8,C93,C95) 社会学														
1	社会学研究	1148.817	11768	3.315	2/26	3.157	6.724	0.623	4856	2.504	2.346	3.988	0.623	Q1
2	人口研究	817.492	6293	5.595	1/26	5.126	6.236	0.418	2498	3.748	3.279	3.401	0.418	Q1
3	社会	609.363	3808	2.894	4/26	2.699	4.159	0.466	1593	2.098	1.902	2.502	0.431	Q1
4	中国人口科学	568.095	5029	1.986	6/26	1.862	4.432	0.514	2180	1.559	1.434	2.623	0.500	Q1
5	人口与经济	454.339	4044	2.876	5/26	2.775	3.013	0.333	1258	1.657	1.556	1.398	0.253	Q1
6	人口学刊	400.824	3106	3.056	3/26	2.881	3.617	0.203	985	1.810	1.635	1.657	0.188	Q1
7	人口与发展	291.306	2479	1.850	7/26	1.756	2.252	0.039	871	1.269	1.175	1.120	0.026	Q2
8	社会学评论	196.101	208	1.537	9/26	1.455		0.373	151	1.089	1.008		0.333	Q2
9	中国青年研究	188.366	4180	0.987	13/26	0.931	1.318	0.142	1281	0.535	0.479	0.525	0.109	Q2
10	南方人口	185.336	1098	1.280	10/26	1.110	1.665	0.209	462	0.950	0.780	0.899	0.209	Q2
11	西北人口	150.603	2203	1.067	12/26	1.007	1.410	0.187	688	0.588	0.528	0.561	0.086	Q2
12	社会保障研究	141.752	1082	1.566	8/26	1.497	1.918	0.247	330	0.663	0.594	0.618	0.200	Q2

期刊影响力指数及影响因子 续表17

序号	刊名	影响力指数 CI值	复合 总被引	复合类					期刊 综合 总被引	期刊综合类				分区
				影响 因子	影响 因子 排序	他引 影响 因子	5年 影响 因子	即年 指标		影响 因子	他引 影响 因子	5年 影响 因子	即年 指标	
13	青年研究	135.224	2400	0.522	22/26	0.513	1.620	0.048	695	0.407	0.398	0.742	0.048	Q2
14	妇女研究论丛	112.430	2066	0.813	16/26	0.726	1.184	0.121	633	0.436	0.349	0.516	0.121	Q3
15	当代青年研究	77.237	1589	0.622	19/26	0.578	0.693	0.032	451	0.339	0.295	0.278	0.024	Q3
16	人类学学报	76.432	1209	0.909	14/26	0.727	1.028	0.111	656	0.523	0.341	0.631	0.093	Q3
17	青少年犯罪问题	71.112	1543	1.193	11/26	1.054	1.159	0.337	470	0.520	0.381	0.422	0.302	Q3
18	城市观察	64.412	806	0.724	17/26	0.704	1.015	0.092	267	0.346	0.325	0.354	0.067	Q3
19	社会工作	53.754	1768	0.875	15/26	0.797	0.899	0.153	383	0.353	0.276	0.240	0.125	Q3
20	人口与社会	46.905	877	0.653	18/26	0.628	1.025	0.216	242	0.281	0.256	0.342	0.216	Q4
21	青年探索	46.222	1097	0.612	20/26	0.568	0.920	0.186	274	0.317	0.273	0.329	0.144	Q4
22	中华女子学院学报	37.912	1287	0.442	23/26	0.390	0.666	0.083	298	0.243	0.191	0.216	0.042	Q4
23	社会观察	24.368	783	0.244	24/26	0.244	0.235	0.052	204	0.129	0.129	0.080	0.026	Q4
24	社会福利	24.228	1470	0.571	21/26	0.571	0.698	0.031	224	0.182	0.182	0.145	0.018	Q4
25	中国人才	15.208	1439	0.123	26/26	0.123	0.175	0.015	214	0.054	0.054	0.050	0.015	Q4
26	中国卫生人才	4.769	331	0.141	25/26	0.141		0.040	190	0.090	0.090		0.040	Q4
	本栏目计量指标均值	-	2460	1.402	-	1.308	2.003	0.203	860	0.873	0.779	0.985	0.179	
C8 统计学														
1	统计研究	1165.432	8875	2.547	1/9	2.432	3.137	0.144	3196	1.511	1.395	1.508	0.132	Q1
2	统计与决策	641.850	16684	0.908	4/9	0.869	1.128	0.111	4881	0.451	0.412	0.427	0.077	Q1
3	数理统计与管理	475.615	3558	1.741	2/9	1.504	1.982	0.167	1218	0.921	0.684	0.908	0.148	Q2
4	统计与信息论坛	398.688	3395	1.202	3/9	1.035	1.531	0.220	1206	0.697	0.531	0.677	0.187	Q2
5	调研世界	227.183	1767	0.767	5/9	0.739	0.842	0.204	499	0.434	0.405	0.323	0.158	Q3
6	中国统计	81.275	1304	0.247	6/9	0.235	0.268	0.012	319	0.143	0.131	0.100	0.012	Q3
7	统计科学与实践	55.656	736	0.205	7/9	0.205	0.262	0.016	225	0.106	0.106	0.095	0.016	Q4
8	统计与咨询	5.133	331	0.132	8/9	0.132	0.164		60	0.046	0.046	0.037		Q4
9	统计与管理	0.989	379	0.112	9/9	0.112		0.013	130	0.045	0.045		0.010	Q4
	本栏目计量指标均值	-	4114	0.873	-	0.807	1.164	0.099	1304	0.484	0.417	0.509	0.082	
C93 管理学														
1	管理世界	1414.214	33805	4.600	2/23	4.441	7.370	0.199	12644	3.123	2.964	3.851	0.195	Q1
2	南开管理评论	643.621	11383	5.773	1/23	5.630	8.947	0.326	3074	2.740	2.597	3.497	0.209	Q1
3	管理科学学报	498.880	6940	3.349	3/23	3.094	4.714	0.071	2376	2.057	1.802	2.423	0.051	Q1
4	中国行政管理	461.052	12967	2.454	6/23	2.375	2.810	0.356	3330	1.377	1.298	1.102	0.279	Q1
5	中国管理科学	431.660	9483	2.392	8/23	2.144	3.511	0.218	3109	1.366	1.118	1.638	0.157	Q1
6	经济理论与经济管理	390.730	5279	2.408	7/23	2.348	2.962	0.314	1480	1.455	1.395	1.254	0.276	Q2
7	管理科学	384.718	5022	3.246	4/23	3.000	5.084	0.246	1370	1.775	1.529	2.050	0.232	Q2
8	管理评论	365.697	7030	2.790	5/23	2.362	3.438	0.165	2432	1.581	1.153	1.528	0.101	Q2
9	管理工程学报	364.253	6013	2.116	10/23	2.112	3.368	0.300	1658	1.156	1.152	1.481	0.182	Q2
10	管理学报	338.725	6847	2.155	9/23	1.980	2.866	0.236	2292	1.096	0.921	1.160	0.169	Q2
11	经济管理	245.924	7916	1.013	15/23	0.939	2.037	0.137	2083	0.643	0.568	0.850	0.123	Q2
12	系统管理学报	223.431	3128	1.459	12/23	1.364	1.976	0.169	997	0.818	0.723	0.919	0.093	Q3
13	运筹与管理	178.213	3505	1.047	13/23	0.993	1.500	0.085	1217	0.582	0.528	0.677	0.085	Q3

期刊影响力指数及影响因子 续表18

序号	刊名	影响力指数 CI值	复合 总被引	复合类					期刊 综合 总被引	期刊综合类				分区
				影响 因子	影响 因子 排序	他引 影响 因子	5年 影响 因子	即年 指标		影响 因子	他引 影响 因子	5年 影响 因子	即年 指标	
14	科学决策	170.763	1320	1.486	11/23	1.417	1.610	0.113	356	0.799	0.729	0.590	0.099	Q3
15	管理学报	114.784	685	1.034	14/23	0.931	0.750	0.162	240	0.759	0.655	0.328	0.162	Q3
16	管理现代化	103.656	2184	1.002	16/23	0.925	0.988	0.137	546	0.468	0.391	0.376	0.098	Q3
17	现代管理科学	82.418	6109	0.681	17/23	0.658	0.898	0.090	985	0.233	0.209	0.225	0.041	Q3
18	管理案例研究与评论	67.732	333	0.586	20/23	0.552	1.035	0.047	100	0.264	0.230	0.344	0.047	Q4
19	项目管理技术	31.234	2238	0.634	19/23	0.574	0.882	0.040	375	0.214	0.154	0.210	0.030	Q4
20	领导科学	27.165	1732	0.202	21/23	0.202	0.264	0.023	381	0.082	0.082	0.072	0.013	Q4
21	决策与信息	25.605	737	0.636	18/23	0.636	0.683	0.020	127	0.157	0.157	0.127		Q4
22	管理工程师	6.157	248	0.162	22/23	0.158	0.217	0.016	53	0.087	0.083	0.065	0.016	Q4
23	决策探索(下半月)	2.413	496	0.112	23/23	0.112	0.123	0.017	111	0.046	0.046	0.032	0.017	Q4
	本栏目计量指标均值	-	5887	1.797	-	1.693	2.523	0.152	1797	0.995	0.891	1.078	0.116	
C95 民族学														
1	西南民族大学学报(人文社科版)	1090.459	8279	0.767	3/31	0.737	0.803	0.135	2271	0.453	0.423	0.342	0.119	Q1
2	民族研究	994.098	3109	0.937	1/31	0.803	1.549	0.281	1106	0.697	0.563	0.855	0.281	Q1
3	中南民族大学学报(人文社会科学版)	855.806	3892	0.790	2/31	0.764	1.025	0.138	1093	0.492	0.467	0.451	0.090	Q1
4	中央民族大学学报(哲学社会科学版)	741.897	2771	0.662	6/31	0.628	0.806	0.105	812	0.401	0.366	0.368	0.085	Q1
5	广西民族大学学报(哲学社会科学版)	719.095	3563	0.700	5/31	0.645	0.850	0.073	1056	0.380	0.325	0.371	0.073	Q1
6	云南民族大学学报(哲学社会科学版)	699.950	2579	0.760	4/31	0.748	0.909	0.243	687	0.464	0.451	0.384	0.171	Q1
7	西北民族研究	534.816	1602	0.534	8/31	0.515	0.723	0.092	546	0.311	0.291	0.335	0.071	Q1
8	广西民族研究	512.245	2099	0.649	7/31	0.550	0.887	0.107	693	0.414	0.315	0.421	0.099	Q2
9	世界民族	472.203	1381	0.429	12/31	0.371	0.790	0.045	409	0.314	0.257	0.343	0.045	Q2
10	黑龙江民族丛刊	397.977	1837	0.400	14/31	0.371	0.523	0.033	515	0.240	0.211	0.218	0.033	Q2
11	贵州民族研究	396.451	2780	0.475	10/31	0.275	0.623	0.049	1160	0.369	0.170	0.388	0.047	Q2
12	青海民族研究	389.551	1145	0.525	9/31	0.489	0.594	0.013	362	0.355	0.319	0.272	0.013	Q2
13	西北民族大学学报(哲学社会科学版)	276.375	1450	0.368	16/31	0.355	0.485	0.071	380	0.183	0.169	0.198	0.047	Q2
14	民族学刊	266.109	225	0.451	11/31	0.396	0.648	0.056	114	0.313	0.257	0.323	0.056	Q2
15	北方民族大学学报(哲学社会科学版)	260.365	898	0.331	18/31	0.284	0.486	0.078	256	0.204	0.156	0.189	0.073	Q2
16	回族研究	258.200	993	0.302	20/31	0.296	0.408	0.023	265	0.156	0.151	0.146	0.023	Q3
17	湖北民族学院学报(哲学社会科学版)	237.307	1374	0.375	15/31	0.332	0.401	0.072	401	0.204	0.160	0.168	0.055	Q3
18	西藏研究	218.723	1014	0.275	22/31	0.242	0.413	0.044	438	0.198	0.165	0.221	0.033	Q3
19	中国藏学	208.541	1098	0.232	24/31	0.185	0.423	0.047	498	0.166	0.118	0.212	0.039	Q3
20	西藏大学学报(社会科学版)	182.218	636	0.425	13/31	0.377	0.491	0.043	232	0.214	0.167	0.217	0.034	Q3
21	青海民族大学学报(社会科学版)	171.748	933	0.263	23/31	0.241	0.333	0.100	240	0.121	0.098	0.108	0.089	Q3
22	贵州民族大学学报(哲学社会科学版)	158.355	1407	0.276	21/31	0.275	0.314	0.035	331	0.117	0.115	0.107	0.023	Q3
23	民族论坛	147.646	911	0.310	19/31	0.258	0.297	0.045	283	0.139	0.088	0.109	0.042	Q3
24	原生态民族文化学刊	126.694	320	0.359	17/31	0.292	0.523	0.056	163	0.240	0.172	0.270	0.045	Q4
25	西藏民族大学学报(哲学社会科学版)	122.349	773	0.171	25/31	0.153	0.255	0.006	282	0.111	0.093	0.105	0.006	Q4
26	满族研究	121.070	738	0.160	26/31	0.131	0.328	0.034	162	0.097	0.069	0.122	0.034	Q4
27	内蒙古民族大学学报(社会科学版)	88.535	858	0.155	27/31	0.143	0.240	0.006	150	0.076	0.064	0.066	0.006	Q4
28	四川民族学院学报	59.922	356	0.137	28/31	0.125	0.230	0.026	117	0.086	0.074	0.093	0.017	Q4

期刊影响力指数及影响因子 续表19

序号	刊名	影响力指数 CI值	复合 总被引	复合类					期刊 综合 总被引	期刊综合类				分区
				影响 因子	影响 因子 排序	他引 影响 因子	5年 影响 因子	即年 指标		影响 因子	他引 影响 因子	5年 影响 因子	即年 指标	
29	黔南民族师范学院学报	48.899	420	0.132	29/31	0.129	0.161	0.018	110	0.077	0.074	0.069	0.018	Q4
30	河北民族师范学院学报	11.398	435	0.096	30/31	0.096	0.121	0.016	71	0.039	0.039	0.031	0.008	Q4
31	黔西南民族师范高等专科学校学报		234	0.060	31/31	0.060	0.117	0.006	55	0.038	0.038	0.033	0.006	Q4
	本栏目计量指标均值	-	1616	0.403	-	0.363	0.541	0.068	492	0.247	0.207	0.243	0.057	
D(D0,D2,D4,D6,A) 中国政治														
1	中国行政管理	960.698	12967	2.454	2/198	2.375	2.810	0.356	3330	1.377	1.298	1.102	0.279	Q1
2	公共管理学报	699.892	2525	3.505	1/198	3.346	4.799	0.321	1009	2.252	2.093	2.462	0.250	Q1
3	求是	678.615	6401	1.257	13/198	1.257	1.204	0.403	2587	0.815	0.815	0.569	0.381	Q1
4	国家行政学院学报	568.780	3871	2.279	3/198	2.268	2.227	0.567	1099	1.332	1.321	0.916	0.504	Q1
5	政治学研究	538.304	3271	1.432	10/198	1.323	2.212	0.242	1063	1.123	1.013	1.095	0.242	Q1
6	马克思主义与现实	509.507	4427	1.019	19/198	1.003	1.227	0.143	1271	0.583	0.567	0.474	0.137	Q1
7	中国高校社会科学	365.757	1584	1.453	9/198	1.447	0.831	0.247	467	0.932	0.925	0.341	0.224	Q1
8	公共行政评论	363.331	928	1.490	7/198	1.375	1.993	0.321	430	1.010	0.894	1.025	0.321	Q1
9	人民论坛	360.867	6268	0.513	64/198	0.504	0.503	0.073	2103	0.227	0.217	0.167	0.061	Q1
10	理论探索	360.703	2942	1.551	5/198	1.510	1.454	0.259	718	0.802	0.761	0.475	0.238	Q1
11	上海行政学院学报	360.199	1370	1.758	4/198	1.732	1.678	0.125	415	0.943	0.917	0.681	0.125	Q1
12	教学与研究	359.091	3004	0.970	24/198	0.927	1.104	0.110	842	0.561	0.518	0.459	0.091	Q1
13	理论探讨	329.126	3306	1.042	17/198	1.033	1.126	0.180	752	0.518	0.509	0.368	0.116	Q1
14	马克思主义研究	318.267	3438	0.722	42/198	0.619	1.224	0.231	981	0.468	0.365	0.480	0.217	Q1
15	中国青年研究	314.167	4180	0.987	21/198	0.931	1.318	0.142	1281	0.535	0.479	0.525	0.109	Q1
16	社会主义研究	299.264	2784	1.025	18/198	1.003	1.210	0.095	662	0.552	0.530	0.415	0.088	Q1
17	行政论坛	297.868	2269	1.534	6/198	1.492	1.535	0.250	465	0.702	0.660	0.456	0.164	Q1
18	学习与实践	297.055	2110	1.091	16/198	1.075	0.989	0.090	691	0.605	0.589	0.411	0.085	Q1
19	求实	295.057	3931	0.935	28/198	0.923	1.003	0.186	796	0.441	0.429	0.301	0.147	Q1
20	理论月刊	294.720	4796	0.736	41/198	0.731	0.764	0.084	1010	0.339	0.334	0.225	0.062	Q1
21	中国特色社会主义研究	284.702	1656	1.378	11/198	1.359	1.102	0.211	450	0.660	0.641	0.442	0.184	Q1
22	国外理论动态	281.197	1712	0.661	44/198	0.650	0.779	0.074	593	0.409	0.398	0.345	0.067	Q1
23	科学决策	280.384	1320	1.486	8/198	1.417	1.610	0.113	356	0.799	0.729	0.590	0.099	Q1
24	理论学刊	280.011	3295	0.812	34/198	0.787	0.765	0.118	718	0.401	0.377	0.250	0.108	Q1
25	中共中央党校学报	274.972	2101	1.129	15/198	1.125	1.168	0.150	559	0.586	0.582	0.403	0.120	Q1
26	探索	274.939	2818	0.975	22/198	0.947	0.945	0.169	682	0.499	0.471	0.335	0.114	Q1
27	思想理论教育导刊	267.666	3850	0.882	30/198	0.840	1.149	0.211	1210	0.442	0.401	0.438	0.177	Q1
28	红旗文稿	264.980	1655	0.745	39/198	0.745	0.784	0.186	679	0.549	0.549	0.382	0.170	Q1
29	江苏行政学院学报	261.388	1696	0.908	29/198	0.900	1.198	0.142	499	0.482	0.474	0.453	0.133	Q1
30	北京行政学院学报	257.128	2035	0.853	32/198	0.842	1.128	0.133	591	0.509	0.498	0.474	0.133	Q1
31	青年研究	235.575	2400	0.522	62/198	0.513	1.620	0.048	695	0.407	0.398	0.742	0.048	Q1
32	理论与改革	224.776	2974	0.670	43/198	0.654	0.918	0.143	703	0.305	0.289	0.312	0.113	Q1
33	人民论坛·学术前沿	220.643	663	0.957	25/198	0.945		0.244	406	0.640	0.629		0.228	Q1
34	中共党史研究	220.373	2083	0.511	65/198	0.453	0.618	0.135	695	0.292	0.234	0.261	0.122	Q1
35	电子政务	217.303	1900	1.322	12/198	1.191	1.233	0.251	545	0.615	0.484	0.427	0.210	Q1

期刊影响力指数及影响因子 续表20

序号	刊名	影响力指数 CI值	复合总被引	复合类					期刊综合总被引	期刊综合类				分区
				影响因子	影响因子排序	他引影响因子	5年影响因子	即年指标		影响因子	他引影响因子	5年影响因子	即年指标	
36	中国人民公安大学学报(社会科学版)	212.300	2634	0.996	20/198	0.930	1.313	0.100	992	0.676	0.609	0.648	0.100	Q1
37	新视野	210.200	1945	0.784	36/198	0.769	0.951	0.125	469	0.408	0.393	0.326	0.117	Q1
38	学校党建与思想教育	203.437	4825	0.516	63/198	0.482	0.467	0.083	1468	0.278	0.244	0.177	0.065	Q1
39	甘肃行政学院学报	203.359	1074	0.938	26/198	0.892	1.307	0.119	268	0.592	0.546	0.473	0.119	Q1
40	妇女研究论丛	201.410	2066	0.813	33/198	0.726	1.184	0.121	633	0.436	0.349	0.516	0.121	Q1
41	中国党政干部论坛	195.596	2121	0.593	56/198	0.593	0.584	0.160	622	0.321	0.321	0.237	0.141	Q1
42	中共天津市委党校学报	190.301	910	0.975	22/198	0.965	0.801	0.238	267	0.495	0.485	0.308	0.181	Q1
43	行政管理改革	184.889	1141	0.938	26/198	0.931	1.198	0.117	419	0.472	0.466	0.435	0.089	Q1
44	瞭望	184.655	1949	0.329	97/198	0.329	0.170	0.167	530	0.206	0.206	0.066	0.144	Q1
45	科学社会主义	183.556	1984	0.541	61/198	0.530	0.676	0.056	450	0.277	0.266	0.215	0.037	Q1
46	中共浙江省委党校学报	177.130	1370	0.746	38/198	0.728	0.985	0.236	364	0.438	0.420	0.350	0.160	Q1
47	理论导刊	174.267	3023	0.553	59/198	0.545	0.712	0.074	628	0.225	0.217	0.195	0.056	Q1
48	中国青年社会科学	174.187	2190	0.653	45/198	0.605	0.672	0.258	540	0.410	0.362	0.304	0.219	Q1
49	湖湘论坛	172.194	961	0.634	48/198	0.618	0.535	0.097	282	0.455	0.439	0.253	0.071	Q1
50	云南行政学院学报	156.864	2386	0.475	70/198	0.463	0.651	0.045	440	0.216	0.204	0.190	0.020	Q2
51	中共福建省委党校学报	155.062	2023	0.489	69/198	0.485	0.629	0.092	456	0.255	0.251	0.209	0.078	Q2
52	台湾研究集刊	154.875	857	0.742	40/198	0.598	0.878	0.079	425	0.561	0.417	0.523	0.063	Q2
53	当代青年研究	148.472	1589	0.622	49/198	0.578	0.693	0.032	451	0.339	0.295	0.278	0.024	Q2
54	党的文献	141.338	1052	0.417	75/198	0.412	0.481	0.111	331	0.245	0.240	0.153	0.071	Q2
55	前线	139.484	984	0.500	66/198	0.500	0.376	0.058	341	0.312	0.312	0.197	0.052	Q2
56	天津行政学院学报	135.745	769	0.640	46/198	0.635	0.786	0.133	196	0.325	0.320	0.236	0.122	Q2
57	广东行政学院学报	130.852	1139	0.607	52/198	0.583	0.728	0.090	235	0.336	0.313	0.250	0.067	Q2
58	湖北行政学院学报	121.828	872	0.595	55/198	0.577	0.612	0.065	194	0.300	0.282	0.196	0.037	Q2
59	党政研究	120.183	494	0.615	50/198	0.611	0.483	0.263	171	0.344	0.341	0.202	0.211	Q2
60	中国政协理论研究	119.149	258	1.150	14/198	1.138	0.790	0.027	91	0.538	0.525	0.304	0.027	Q2
61	社会工作	113.204	1768	0.875	31/198	0.797	0.899	0.153	383	0.353	0.276	0.240	0.125	Q2
62	学习论坛	113.040	1472	0.548	60/198	0.521	0.630	0.105	336	0.233	0.206	0.187	0.100	Q2
63	残疾人研究	112.673	329	0.805	35/198	0.729		0.017	144	0.406	0.331		0.017	Q2
64	南京政治学院学报	106.233	1119	0.383	81/198	0.363	0.399	0.056	263	0.200	0.180	0.146	0.050	Q2
65	中国发展	104.073	726	0.598	54/198	0.593	0.697	0.118	211	0.321	0.316	0.261	0.078	Q2
66	理论视野	102.993	1091	0.337	92/198	0.335	0.426	0.055	270	0.175	0.173	0.139	0.033	Q2
67	青年探索	101.767	1097	0.612	51/198	0.568	0.920	0.186	274	0.317	0.273	0.329	0.144	Q2
68	中央社会主义学院学报	98.265	809	0.490	68/198	0.480	0.491	0.028	260	0.291	0.280	0.207	0.028	Q2
69	毛泽东思想研究	97.079	1503	0.359	86/198	0.350	0.505	0.075	221	0.157	0.148	0.120	0.064	Q2
70	和平与发展	95.705	402	0.780	37/198	0.756	0.735	0.122	102	0.307	0.283	0.222	0.122	Q2
71	华侨华人历史研究	89.793	812	0.603	53/198	0.529	0.795	0.050	170	0.294	0.221	0.256	0.050	Q2
72	中国应急管理	87.430	429	0.390	79/198	0.373	0.448	0.031	174	0.237	0.221	0.190	0.031	Q2
73	岭南学刊	80.501	822	0.339	91/198	0.322	0.461	0.060	187	0.148	0.131	0.148	0.045	Q2
74	中国劳动关系学院学报	78.857	1255	0.357	88/198	0.333	0.573	0.032	311	0.180	0.156	0.199	0.019	Q2
75	党建	75.086	684	0.408	76/198	0.408	0.278	0.373	257	0.173	0.173	0.094	0.356	Q2

期刊影响力指数及影响因子 续表21

序号	刊名	影响力指数 CI值	复合 总被引	复合类					期刊 综合 总被引	期刊综合类				分区
				影响 因子	影响 因子 排序	他引 影响 因子	5年 影响 因子	即年 指标		影响 因子	他引 影响 因子	5年 影响 因子	即年 指标	
76	山东警察学院学报	74.915	1206	0.497	67/198	0.467	0.617	0.049	304	0.234	0.204	0.205	0.049	Q2
77	台湾研究	73.264	425	0.317	103/198	0.211	0.459	0.213	231	0.275	0.169	0.276	0.213	Q2
78	党史研究与教学	72.182	817	0.287	113/198	0.281	0.419		176	0.164	0.158	0.159		Q2
79	社会福利	69.041	1470	0.571	57/198	0.571	0.698	0.031	224	0.182	0.182	0.145	0.018	Q2
80	中共杭州市委党校学报	68.924	646	0.447	74/198	0.447	0.523	0.048	109	0.128	0.128	0.126	0.036	Q2
81	廉政文化研究	68.163	623	0.467	72/198	0.450	0.682	0.012	138	0.178	0.161	0.163	0.012	Q2
82	中国民政	66.002	915	0.244	136/198	0.244	0.282	0.035	155	0.091	0.091	0.085	0.021	Q2
83	中国妇运	64.827	396	0.358	87/198	0.358	0.224		105	0.235	0.235	0.102		Q2
84	辽宁行政学院学报	62.316	2225	0.172	163/198	0.171	0.253	0.012	375	0.073	0.072	0.060	0.004	Q2
85	安徽行政学院学报	62.264	926	0.370	83/198	0.361	0.372	0.060	179	0.176	0.167	0.111	0.051	Q2
86	四川行政学院学报	59.738	1014	0.301	107/198	0.291	0.482		179	0.124	0.113	0.131		Q2
87	中共宁波市委党校学报	58.715	678	0.285	114/198	0.277	0.363	0.036	154	0.149	0.140	0.128	0.018	Q2
88	理论研究	58.383	583	0.322	101/198	0.317	0.437		99	0.150	0.144	0.102		Q2
89	武警学院学报	58.278	732	0.176	160/198	0.153	0.186	0.011	304	0.126	0.103	0.098	0.008	Q2
90	民族论坛	58.145	911	0.310	104/198	0.258	0.297	0.045	283	0.139	0.088	0.109	0.042	Q2
91	福建行政学院学报	56.853	824	0.330	95/198	0.325	0.613	0.073	172	0.148	0.143	0.172	0.073	Q2
92	江南社会学院学报	55.764	446	0.389	80/198	0.389	0.494	0.033	97	0.143	0.143	0.129	0.033	Q2
93	决策与信息	55.717	737	0.636	47/198	0.636	0.683	0.020	127	0.157	0.157	0.127		Q2
94	党政干部学刊	55.013	894	0.258	133/198	0.251	0.363	0.032	151	0.106	0.099	0.074	0.016	Q2
95	思想政治工作研究	54.778	868	0.261	131/198	0.261	0.380	0.014	190	0.124	0.124	0.108	0.014	Q2
96	中国浦东干部学院学报	54.409	443	0.326	100/198	0.322	0.390	0.048	144	0.205	0.201	0.146	0.038	Q2
97	人大研究	53.661	965	0.329	97/198	0.294	0.379	0.106	215	0.167	0.131	0.122	0.091	Q2
98	江苏警官学院学报	52.877	1106	0.215	144/198	0.211	0.373	0.007	287	0.104	0.100	0.130	0.007	Q2
99	公安研究	52.696	1288	0.355	89/198	0.317	0.552	0.021	369	0.192	0.155	0.209	0.021	Q2
100	山东行政学院学报	52.567	1113	0.285	114/198	0.285	0.374	0.043	161	0.086	0.086	0.079	0.022	Q3
101	长春市委党校学报	51.395	624	0.285	114/198	0.280	0.366		113	0.130	0.125	0.090		Q3
102	山东青年政治学院学报	50.925	1153	0.199	148/198	0.188	0.372	0.006	239	0.110	0.098	0.111	0.006	Q3
103	政治思想史	47.258	104	0.266	127/198	0.245		0.022	54	0.160	0.138		0.022	Q3
104	中国延安干部学院学报	47.085	357	0.304	106/198	0.299	0.478	0.082	114	0.158	0.152	0.185	0.061	Q3
105	特区实践与理论	46.177	552	0.267	126/198	0.260	0.272	0.039	116	0.098	0.091	0.072	0.039	Q3
106	探求	44.999	476	0.332	94/198	0.323	0.403	0.019	94	0.159	0.150	0.126	0.009	Q3
107	湖北警官学院学报	44.411	1214	0.276	118/198	0.269	0.305	0.040	319	0.082	0.075	0.081	0.030	Q3
108	中国井冈山干部学院学报	43.095	424	0.330	95/198	0.318	0.377	0.071	112	0.182	0.170	0.122	0.048	Q3
109	中共青岛市委党校·青岛行政 学院学报	42.703	674	0.289	111/198	0.283	0.354	0.013	131	0.107	0.101	0.087	0.013	Q3
110	中国公共安全(学术版)	41.639	677	0.448	73/198	0.246	0.571	0.125	316	0.340	0.138	0.319	0.125	Q3
111	理论学习	41.524	713	0.222	141/198	0.222	0.227	0.019	117	0.095	0.095	0.059	0.013	Q3
112	湖南行政学院学报	41.068	687	0.273	122/198	0.259	0.364	0.026	117	0.111	0.098	0.102	0.013	Q3
113	团结	40.968	212	0.270	123/198	0.270	0.219		57	0.130	0.130	0.084		Q3
114	民主与科学	40.414	283	0.152	173/198	0.152	0.186		90	0.109	0.109	0.082		Q3
115	江西行政学院学报	40.299	629	0.327	99/198	0.327	0.347	0.093	88	0.129	0.129	0.086	0.047	Q3

期刊影响力指数及影响因子 续表22

序号	刊名	影响力指数 CI值	复合 总被引	复合类					期刊 综合 总被引	期刊综合类				分区
				影响 因子	影响 因子 排序	他引 影响 因子	5年 影响 因子	即年 指标		影响 因子	他引 影响 因子	5年 影响 因子	即年 指标	
116	青年学报	38.568	274	0.274	121/198	0.229	0.230	0.027	70	0.183	0.137	0.101	0.027	Q3
117	实事求是	38.524	559	0.277	117/198	0.268	0.301	0.025	109	0.086	0.077	0.081	0.013	Q3
118	湖南警察学院学报	37.986	818	0.361	85/198	0.344	0.422	0.047	182	0.170	0.154	0.122	0.028	Q3
119	信息化建设	37.939	687	0.161	165/198	0.161	0.303	0.001	126	0.092	0.092	0.086	0.001	Q3
120	中共山西省委党校学报	37.523	854	0.275	119/198	0.271	0.346	0.060	160	0.112	0.108	0.081	0.055	Q3
121	人权	37.485	286	0.340	90/198	0.200	0.296	0.260	85	0.240	0.100	0.144	0.247	Q3
122	长江论坛	36.503	495	0.218	142/198	0.209	0.329	0.009	93	0.102	0.093	0.102		Q3
123	重庆社会主义学院学报	36.100	365	0.367	84/198	0.339	0.295	0.096	106	0.170	0.142	0.101	0.088	Q3
124	党政论坛	35.475	660	0.161	165/198	0.161	0.217	0.043	117	0.064	0.064	0.049	0.027	Q3
125	江西警察学院学报	35.390	886	0.471	71/198	0.465	0.489	0.108	214	0.152	0.145	0.154	0.096	Q3
126	广西社会主义学院学报	34.087	338	0.187	156/198	0.173	0.274	0.023	86	0.106	0.092	0.092	0.023	Q3
127	上海公安高等专科学校学报	33.693	610	0.393	78/198	0.384	0.378	0.053	175	0.161	0.152	0.151	0.027	Q3
128	北京警察学院学报	33.480	642	0.264	129/198	0.244	0.337	0.036	197	0.182	0.163	0.141	0.029	Q3
129	成都行政学院学报	33.266	699	0.296	108/198	0.292	0.436	0.047	106	0.094	0.090	0.087	0.024	Q3
130	北京青年研究	33.195	441	0.382	82/198	0.375	0.481	0.079	116	0.139	0.132	0.163	0.079	Q3
131	中共贵州省委党校学报	32.929	474	0.262	130/198	0.252	0.274	0.039	85	0.123	0.114	0.067	0.031	Q3
132	中共云南省委党校学报	32.896	742	0.195	152/198	0.190	0.243	0.016	127	0.080	0.074	0.057	0.016	Q3
133	上海党史与党建	31.491	636	0.143	175/198	0.143	0.221	0.027	124	0.043	0.043	0.049	0.023	Q3
134	公安学刊(浙江警察学院学报)	31.139	677	0.217	143/198	0.214	0.326	0.037	188	0.107	0.104	0.117	0.037	Q3
135	预防青少年犯罪研究	30.718	398	0.563	58/198	0.506		0.080	108	0.239	0.182		0.080	Q3
136	福建警察学院学报	30.597	657	0.275	119/198	0.270	0.347	0.019	159	0.126	0.122	0.122	0.019	Q3
137	中共南京市委党校学报	29.928	576	0.269	124/198	0.261	0.360		81	0.078	0.069	0.065		Q3
138	广州社会主义学院学报	29.401	236	0.189	155/198	0.184	0.250	0.060	66	0.108	0.103	0.092	0.060	Q3
139	新疆警察学院学报	29.017	215	0.257	134/198	0.243	0.305		68	0.125	0.111	0.111		Q3
140	陕西行政学院学报	28.941	620	0.296	108/198	0.291	0.464	0.008	90	0.073	0.069	0.079		Q3
141	青少年学刊	28.722	449	0.191	153/198	0.186	0.331	0.012	100	0.101	0.096	0.115	0.012	Q3
142	党史文苑	28.336	891	0.090	191/198	0.090	0.161	0.013	143	0.028	0.028	0.029	0.010	Q3
143	净月学刊	28.027	537	0.261	131/198	0.237	0.298	0.078	141	0.145	0.120	0.109	0.054	Q3
144	上海市社会主义学院学报	27.087	200	0.289	111/198	0.268	0.290	0.043	59	0.162	0.141	0.097	0.043	Q3
145	北京劳动保障职业学院学报	26.289	319	0.336	93/198	0.286	0.333	0.016	66	0.193	0.143	0.123	0.016	Q3
146	理论建设	26.193	429	0.215	144/198	0.205	0.250	0.015	86	0.088	0.077	0.069	0.015	Q3
147	云南警官学院学报	25.033	599	0.238	138/198	0.222	0.325	0.026	195	0.141	0.125	0.127	0.019	Q3
148	四川警察学院学报	24.740	549	0.245	135/198	0.227	0.384	0.015	137	0.122	0.104	0.119	0.015	Q3
149	中共石家庄市委党校学报	24.615	325	0.178	159/198	0.171	0.195	0.039	66	0.082	0.075	0.047	0.039	Q4
150	同舟共进	24.446	248	0.093	189/198	0.093	0.085		88	0.058	0.058	0.037		Q4
151	理论导报	24.137	489	0.130	180/198	0.130	0.135	0.008	124	0.054	0.054	0.039	0.008	Q4
152	天水行政学院学报	23.434	516	0.203	147/198	0.203	0.249	0.012	75	0.063	0.063	0.049	0.012	Q4
153	中共济南市委党校学报	23.050	570	0.149	174/198	0.149	0.240	0.005	75	0.031	0.031	0.045	0.005	Q4
154	贵州警官职业学院学报	23.025	651	0.266	127/198	0.262	0.300	0.059	140	0.105	0.101	0.077	0.025	Q4
155	公安教育	22.384	515	0.207	146/198	0.184	0.210	0.055	263	0.167	0.144	0.156	0.038	Q4

期刊影响力指数及影响因子 续表23

序号	刊名	影响力指数 CI值	复合 总被引	复合类					期刊 综合 总被引	期刊综合类				分区
				影响 因子	影响 因子 排序	他引 影响 因子	5年 影响 因子	即年 指标		影响 因子	他引 影响 因子	5年 影响 因子	即年 指标	
156	宁夏党校学报	22.224	395	0.133	179/198	0.133	0.185	0.036	66	0.058	0.058	0.045	0.022	Q4
157	党建研究	22.156	586	0.081	193/198	0.081	0.194	0.022	115	0.024	0.024	0.039	0.022	Q4
158	中国应急救援	22.150	147	0.181	158/198	0.181	0.233	0.044	64	0.128	0.128	0.113	0.033	Q4
159	中国机构改革与管理	21.005	204	0.237	139/198	0.232		0.051	80	0.103	0.098		0.043	Q4
160	河南警察学院学报	20.660	675	0.319	102/198	0.264	0.324	0.044	157	0.146	0.090	0.120	0.044	Q4
161	警察技术	19.722	430	0.394	77/198	0.220	0.359	0.059	206	0.286	0.112	0.210	0.044	Q4
162	河北公安警察职业学院学报	19.587	251	0.268	125/198	0.248	0.361		70	0.172	0.153	0.125		Q4
163	八桂侨刊	19.262	468	0.141	176/198	0.141	0.381	0.021	64	0.030	0.030	0.058	0.021	Q4
164	江苏省社会主义学院学报	18.355	233	0.155	171/198	0.155	0.196	0.047	55	0.073	0.073	0.056	0.047	Q4
165	福州党校学报	18.150	360	0.157	170/198	0.157	0.311	0.046	61	0.065	0.065	0.072	0.037	Q4
166	广东青年职业学院学报	17.873	415	0.176	160/198	0.176	0.318		79	0.101	0.101	0.095		Q4
167	江南论坛	17.750	471	0.095	188/198	0.095	0.117	0.014	91	0.040	0.040	0.034	0.007	Q4
168	广西青年干部学院学报	17.746	552	0.120	181/198	0.120	0.207	0.007	104	0.043	0.043	0.058	0.007	Q4
169	辽宁警察学院学报	17.673	482	0.174	162/198	0.168	0.241	0.020	149	0.074	0.068	0.097	0.007	Q4
170	北京党史	17.065	338	0.081	193/198	0.081	0.149		85	0.030	0.030	0.042		Q4
171	广西警官高等专科学校学报	16.846	274	0.191	153/198	0.176	0.217	0.090	98	0.129	0.114	0.092	0.083	Q4
172	决策探索(下半月)	16.823	496	0.112	182/198	0.112	0.123	0.017	111	0.046	0.046	0.032	0.017	Q4
173	重庆行政(公共论坛)	16.426	322	0.139	177/198	0.139	0.129	0.013	51	0.055	0.055	0.032	0.009	Q4
174	广东省社会主义学院学报	16.301	209	0.153	172/198	0.148	0.175	0.013	51	0.085	0.079	0.062	0.013	Q4
175	铁道警察学院学报	15.909	471	0.306	105/198	0.190	0.263	0.026	157	0.223	0.107	0.122	0.026	Q4
176	中共成都市委党校学报	15.851	382	0.185	157/198	0.185	0.221	0.008	64	0.069	0.069	0.059	0.008	Q4
177	福建省社会主义学院学报	15.822	382	0.198	150/198	0.188	0.255		75	0.078	0.068	0.065		Q4
178	理论与当代	15.098	388	0.093	189/198	0.093	0.133	0.014	60	0.045	0.045	0.034	0.009	Q4
179	云南社会主义学院学报	13.602	365	0.159	169/198	0.159	0.192		89	0.047	0.047	0.053		Q4
180	山东工会论坛	13.496	633	0.079	195/198	0.079	0.116	0.004	97	0.028	0.028	0.025	0.004	Q4
181	中共郑州市委党校学报	13.292	613	0.169	164/198	0.169	0.239	0.007	78	0.031	0.031	0.041	0.007	Q4
182	老区建设	13.003	440	0.103	183/198	0.103	0.120	0.008	85	0.039	0.039	0.032	0.006	Q4
183	哈尔滨市委党校学报	12.753	447	0.199	148/198	0.199	0.258	0.027	49	0.024	0.024	0.031	0.009	Q4
184	湖北省社会主义学院学报	11.307	341	0.161	165/198	0.150	0.182	0.022	76	0.080	0.070	0.066	0.022	Q4
185	河北青年管理干部学院学报	10.124	465	0.197	151/198	0.197	0.229	0.018	75	0.045	0.045	0.039	0.012	Q4
186	政策瞭望	9.984	237	0.089	192/198	0.089	0.114	0.012	59	0.043	0.043	0.035	0.012	Q4
187	北京观察	9.792	302	0.067	197/198	0.067	0.082		70	0.029	0.029	0.028		Q4
188	领导之友	9.767	324	0.071	196/198	0.071	0.126		55	0.029	0.029	0.022		Q4
189	山西警官高等专科学校学报	9.440	320	0.236	140/198	0.230	0.290		86	0.121	0.115	0.091		Q4
190	广州市公安管理干部学院学报	9.313	212	0.243	137/198	0.243	0.300	0.021	58	0.126	0.126	0.099	0.021	Q4
191	湖南省社会主义学院学报	8.745	274	0.103	183/198	0.103	0.140	0.019	60	0.059	0.059	0.056	0.019	Q4
192	党政干部论坛	8.115	494	0.103	183/198	0.103	0.146	0.022	55	0.034	0.034	0.024	0.016	Q4
193	山西青年职业学院学报	7.577	440	0.103	183/198	0.103	0.231		72	0.039	0.039	0.054		Q4
194	安徽警官职业学院学报	7.106	388	0.160	168/198	0.160	0.184		60	0.056	0.056	0.039		Q4
195	武汉公安干部学院学报	6.536	302	0.294	110/198	0.169	0.354	0.103	112	0.198	0.073	0.164	0.103	Q4

期刊影响力指数及影响因子 续表24

序号	刊名	影响力指数 CI值	复合 总被引	复合类					期刊 综合 总被引	期刊综合类				分区
				影响 因子	影响 因子 排序	他引 影响 因子	5年 影响 因子	即年 指标		影响 因子	他引 影响 因子	5年 影响 因子	即年 指标	
196	广东公安科技	3.505	178	0.099	187/198	0.099	0.100	0.010	83	0.039	0.039	0.055	0.010	Q4
197	延边党校学报	3.478	344	0.135	178/198	0.135	0.176	0.016	46	0.033	0.033	0.026	0.010	Q4
198	群众	3.260	236	0.054	198/198	0.054	0.064	0.006	75	0.031	0.031	0.025	0.006	Q4
	本栏目计量指标均值	-	1171	0.486	-	0.464	0.566	0.077	311	0.257	0.236	0.207	0.065	
D(D1,D3,D5,D7,D8) 世界政治														
1	世界经济与政治	1391.060	3976	2.913	2/47	2.612	3.000	0.953	1588	2.082	1.781	1.644	0.953	Q1
2	当代亚太	789.402	2038	2.500	4/47	2.237	3.610	0.389	672	1.882	1.618	1.826	0.333	Q1
3	国际问题研究	746.022	1575	3.430	1/47	3.348	2.745	0.742	557	1.993	1.911	1.206	0.629	Q1
4	外交评论(外交学院学报)	721.493	1875	2.310	5/47	2.233	2.523	0.698	648	1.328	1.250	1.120	0.605	Q1
5	现代国际关系	677.624	2693	1.556	9/47	1.507	1.642	0.183	810	0.787	0.738	0.626	0.183	Q1
6	东北亚论坛	630.245	2055	2.725	3/47	2.450	2.176	1.167	631	1.409	1.134	0.827	0.955	Q1
7	世界经济与政治论坛	563.361	1752	1.777	7/47	1.662	1.627	0.091	429	1.047	0.932	0.666	0.061	Q1
8	当代世界与社会主义	552.231	2937	0.936	22/47	0.898	0.988	0.119	751	0.509	0.471	0.341	0.114	Q1
9	社会主义研究	491.536	2784	1.025	18/47	1.003	1.210	0.095	662	0.552	0.530	0.415	0.088	Q1
10	国际观察	473.183	1228	1.629	8/47	1.571	1.711	0.366	401	0.921	0.864	0.684	0.296	Q1
11	国外理论动态	459.377	1712	0.661	32/47	0.650	0.779	0.074	593	0.409	0.398	0.345	0.067	Q1
12	国际政治研究	455.371	1096	1.259	10/47	1.222	1.147	0.273	412	0.898	0.861	0.640	0.218	Q2
13	欧洲研究	432.524	1439	1.045	16/47	0.977	1.305	0.120	448	0.591	0.523	0.557	0.120	Q2
14	国际安全研究	393.235	1006	1.935	6/47	1.766	1.111	0.395	277	1.009	0.841	0.428	0.326	Q2
15	东南亚研究	360.928	1897	1.135	12/47	1.079	1.251	0.128	381	0.455	0.399	0.324	0.116	Q2
16	国际论坛	358.561	1329	1.052	15/47	1.000	1.196	0.270	365	0.556	0.503	0.464	0.203	Q2
17	西亚非洲	338.243	1523	1.101	13/47	0.849	1.009	0.250	335	0.815	0.563	0.383	0.173	Q2
18	美国研究	301.721	1298	0.777	26/47	0.702	1.169	0.161	343	0.532	0.457	0.446	0.161	Q2
19	科学社会主义	300.836	1984	0.541	35/47	0.530	0.676	0.056	450	0.277	0.266	0.215	0.037	Q2
20	南亚研究	300.085	715	0.951	21/47	0.827	1.189	0.243	237	0.778	0.654	0.529	0.216	Q2
21	东南亚纵横	297.687	2417	1.000	19/47	0.863	0.947	0.075	474	0.467	0.331	0.274	0.062	Q2
22	日本学刊	294.308	1343	0.905	23/47	0.862	1.182	0.302	365	0.543	0.500	0.419	0.245	Q2
23	世界民族	280.783	1381	0.429	42/47	0.371	0.790	0.045	409	0.314	0.257	0.343	0.045	Q2
24	国际展望	269.091	596	1.177	11/47	1.097	1.068	0.407	203	0.669	0.589	0.440	0.333	Q3
25	德国研究	267.679	711	1.080	14/47	1.013	1.016	0.158	185	0.627	0.560	0.426	0.132	Q3
26	当代世界	260.074	1233	0.767	27/47	0.760	0.661	0.237	344	0.325	0.318	0.223	0.205	Q3
27	南洋问题研究	228.058	989	0.705	30/47	0.693	0.943	0.095	258	0.375	0.364	0.399	0.095	Q3
28	亚太安全与海洋研究	216.390	440	0.966	20/47	0.949	0.819	0.127	130	0.513	0.496	0.299	0.127	Q3
29	阿拉伯世界研究	215.974	690	1.045	16/47	0.991	1.104	0.080	195	0.634	0.580	0.457	0.040	Q3
30	俄罗斯东欧中亚研究	210.523	1202	0.571	33/47	0.558	0.841	0.111	325	0.346	0.333	0.326	0.111	Q3
31	当代世界社会主义问题	191.073	660	0.471	38/47	0.459	0.806		156	0.329	0.318	0.300		Q3
32	南亚研究季刊	179.528	829	0.736	28/47	0.694	0.901	0.088	220	0.472	0.431	0.331	0.053	Q3
33	俄罗斯研究	170.311	677	0.888	24/47	0.724	0.941	0.174	207	0.520	0.357	0.414	0.174	Q3
34	拉丁美洲研究	165.510	892	0.354	43/47	0.306	0.574	0.032	288	0.197	0.150	0.266	0.032	Q3
35	国际关系研究	157.640	160	0.790	25/47	0.759		0.033	91	0.446	0.415		0.033	Q3

期刊影响力指数及影响因子 续表25

序号	刊名	影响力指数 CI值	复合 总被引	复合类					期刊 综合 总被引	期刊综合类				分区
				影响 因子	影响 因子 排序	他引 影响 因子	5年 影响 因子	即年 指标		影响 因子	他引 影响 因子	5年 影响 因子	即年 指标	
36	东南亚南亚研究	157.208	754	0.734	29/47	0.705	0.802	0.081	172	0.223	0.194	0.228	0.081	Q4
37	国际研究参考	109.605	682	0.466	39/47	0.443	0.464	0.041	173	0.197	0.174	0.171	0.033	Q4
38	日本问题研究	97.652	543	0.440	40/47	0.424	0.629	0.037	94	0.200	0.184	0.191	0.037	Q4
39	日本研究	96.123	849	0.438	41/47	0.406	0.574	0.043	162	0.195	0.164	0.147	0.022	Q4
40	俄罗斯学刊	94.981	229	0.693	31/47	0.613		0.161	110	0.423	0.343		0.129	Q4
41	东北亚学刊	71.444	132	0.552	34/47	0.538		0.062	53	0.228	0.214		0.062	Q4
42	当代韩国	69.193	480	0.533	36/47	0.486	0.560		107	0.190	0.143	0.173		Q4
43	战略决策研究	50.357	185	0.478	37/47	0.469		0.158	58	0.257	0.248		0.105	Q4
44	西伯利亚研究	45.248	620	0.343	44/47	0.310	0.446	0.049	134	0.140	0.107	0.122	0.039	Q4
45	外国问题研究	29.351	480	0.248	46/47	0.224	0.353	0.033	83	0.112	0.088	0.103	0.033	Q4
46	法国研究	27.631	355	0.203	47/47	0.203	0.314		74	0.070	0.070	0.087		Q4
47	人权	24.063	286	0.340	45/47	0.200	0.296	0.260	85	0.240	0.100	0.144	0.247	Q4
	本栏目计量指标均值	-	1207	1.034	-	0.963	1.142	0.206	344	0.597	0.526	0.464	0.177	
D9 法律														
1	中国法学	1414.214	14074	7.555	1/87	7.424	9.393	1.207	4761	4.806	4.675	4.493	1.054	Q1
2	法学研究	1216.249	11941	5.169	2/87	4.966	5.938	0.700	4193	3.831	3.629	3.313	0.686	Q1
3	法学	736.262	11873	3.474	9/87	3.406	3.967	0.358	3436	1.891	1.822	1.567	0.305	Q1
4	法商研究	663.755	7924	3.905	7/87	3.778	4.737	0.411	2289	2.299	2.172	1.969	0.298	Q1
5	现代法学	647.199	8015	3.980	6/87	3.877	4.045	0.373	1985	2.074	1.971	1.541	0.333	Q1
6	法学家	642.360	5763	4.566	4/87	4.428	5.645	0.316	1776	2.724	2.586	2.319	0.276	Q1
7	中外法学	640.297	5150	4.470	5/87	4.114	5.168	0.570	1895	3.067	2.711	2.684	0.548	Q1
8	法律科学(西北政法大学学报)	556.540	6838	2.919	12/87	2.899	3.604	0.509	1929	1.621	1.601	1.458	0.447	Q1
9	法学评论	548.860	6515	3.143	10/87	3.085	3.098	0.317	1730	1.764	1.705	1.228	0.230	Q1
10	法制与社会发展	544.183	4144	3.053	11/87	2.805	3.066	0.471	1508	2.119	1.872	1.685	0.402	Q1
11	清华法学	518.354	2564	4.820	3/87	4.711	4.537	0.390	1036	2.992	2.883	2.100	0.339	Q1
12	当代法学	494.695	5402	3.868	8/87	3.623	3.454	0.882	1441	2.049	1.804	1.417	0.774	Q1
13	政法论坛	476.138	6262	2.491	16/87	2.473	3.014	0.469	1739	1.400	1.382	1.285	0.378	Q1
14	政治与法律	385.062	6109	1.899	21/87	1.837	2.375	0.271	1642	1.114	1.052	0.904	0.215	Q1
15	中国刑事法杂志	383.646	4902	2.593	15/87	2.566	2.592	0.268	1310	1.444	1.417	0.929	0.196	Q1
16	法学论坛	378.992	4988	2.614	14/87	2.592	3.149	0.500	1267	1.320	1.298	1.141	0.384	Q1
17	法学杂志	347.629	7326	2.141	19/87	2.087	2.069	0.306	1696	0.990	0.936	0.614	0.230	Q1
18	比较法研究	345.534	3938	2.044	20/87	2.031	2.343	0.241	1046	1.126	1.113	0.956	0.241	Q1
19	环球法律评论	343.202	3631	1.478	27/87	1.450	2.025	0.265	1061	1.050	1.022	1.014	0.235	Q1
20	华东政法大学学报	326.526	2914	2.400	17/87	2.371	2.502	0.341	846	1.394	1.365	0.962	0.284	Q1
21	河北法学	313.599	8354	1.544	25/87	1.373	1.746	0.297	1847	0.642	0.471	0.509	0.207	Q1
22	国家检察官学院学报	308.660	3250	2.652	13/87	2.614	2.698	0.398	918	1.452	1.414	0.995	0.277	Q2
23	行政法学研究	301.537	2799	2.238	18/87	2.163	2.255	0.225	784	1.306	1.231	1.018	0.188	Q2
24	法律适用	279.146	5994	1.655	24/87	1.605	1.760	0.310	1402	0.721	0.672	0.517	0.215	Q2
25	知识产权	229.210	3852	1.837	22/87	1.693	2.405	0.306	1029	0.867	0.723	0.775	0.291	Q2
26	人民检察	182.088	4822	0.529	50/87	0.503	0.677	0.082	1199	0.274	0.247	0.222	0.076	Q2

期刊影响力指数及影响因子 续表26

序号	刊名	影响力指数 CI值	复合 总被引	复合类					期刊 综合 总被引	期刊综合类				分区
				影响 因子	影响 因子 排序	他引 影响 因子	5年 影响 因子	即年 指标		影响 因子	他引 影响 因子	5年 影响 因子	即年 指标	
27	人民司法	179.551	4825	0.558	49/87	0.547	0.714	0.033	1141	0.239	0.228	0.214	0.032	Q2
28	东方法学	179.206	1391	1.771	23/87	1.765	1.893	0.244	450	0.888	0.883	0.687	0.171	Q2
29	北方法学	152.156	1386	1.375	29/87	1.360	1.559	0.133	428	0.665	0.650	0.549	0.102	Q2
30	证据科学	145.858	1304	1.471	28/87	1.244	2.215	0.180	437	0.916	0.689	0.913	0.115	Q2
31	河南财经政法大学学报	140.334	2568	0.960	38/87	0.953	1.196	0.129	536	0.416	0.409	0.353	0.105	Q2
32	政法论丛	139.741	1736	1.113	33/87	1.062	1.384	0.106	454	0.680	0.629	0.503	0.097	Q2
33	法治研究	132.764	2068	1.494	26/87	1.436	1.551	0.398	530	0.635	0.577	0.445	0.235	Q2
34	中国人民公安大学学报(社会科学版)	132.563	2634	0.996	36/87	0.930	1.313	0.100	992	0.676	0.609	0.648	0.100	Q2
35	科技与法律	128.934	1338	1.231	31/87	1.211	1.031	0.193	320	0.599	0.578	0.313	0.193	Q2
36	甘肃政法学院学报	126.177	2002	0.853	41/87	0.826	1.119	0.189	449	0.418	0.391	0.349	0.149	Q2
37	交大法学	122.475	212	1.240	30/87	1.220		0.098	119	0.750	0.730		0.078	Q2
38	电子知识产权	115.224	2414	0.955	39/87	0.864	1.215	0.153	484	0.436	0.344	0.302	0.133	Q2
39	西南政法大学学报	104.958	2036	1.056	35/87	1.056	1.517	0.212	366	0.390	0.390	0.326	0.162	Q2
40	中国政法大学学报	103.156	1018	1.073	34/87	1.063	1.271	0.108	327	0.458	0.448	0.424	0.075	Q2
41	时代法学	93.788	1559	0.978	37/87	0.956	1.306	0.125	338	0.376	0.354	0.366	0.114	Q2
42	行政与法	89.894	3147	0.428	55/87	0.425	0.609	0.080	433	0.151	0.147	0.131	0.058	Q2
43	青少年犯罪问题	83.165	1543	1.193	32/87	1.054	1.159	0.337	470	0.520	0.381	0.422	0.302	Q2
44	上海政法学院学报(法治论丛)	78.824	1691	0.805	42/87	0.785	0.934	0.081	339	0.291	0.272	0.250	0.072	Q3
45	云南大学学报(法学版)	77.613	1847	0.588	48/87	0.581	0.801	0.015	368	0.240	0.233	0.219	0.015	Q3
46	西部法学评论	67.674	1137	0.865	40/87	0.860	0.974	0.138	225	0.290	0.285	0.250	0.113	Q3
47	犯罪研究	65.267	841	0.626	47/87	0.608	0.783	0.024	215	0.345	0.327	0.245	0.024	Q3
48	中国版权	57.910	471	0.645	45/87	0.594	0.642	0.189	134	0.381	0.329	0.214	0.167	Q3
49	中国司法	57.479	1889	0.418	56/87	0.407	0.453	0.053	329	0.130	0.119	0.096	0.044	Q3
50	中国司法鉴定	48.355	1275	0.672	44/87	0.588	0.768	0.032	407	0.355	0.271	0.294	0.032	Q3
51	山东警察学院学报	47.159	1206	0.497	51/87	0.467	0.617	0.049	304	0.234	0.204	0.205	0.049	Q3
52	中国海商法研究	45.721	1098	0.710	43/87	0.616	1.304	0.159	158	0.261	0.167	0.270	0.079	Q3
53	政法学刊	43.079	1164	0.282	64/87	0.282	0.522	0.009	259	0.153	0.153	0.167	0.009	Q3
54	中国卫生法制	40.815	481	0.444	54/87	0.386	0.468	0.016	198	0.296	0.238	0.230	0.016	Q3
55	中国检察官	40.304	1986	0.288	63/87	0.279	0.384	0.021	343	0.086	0.077	0.072	0.017	Q3
56	江苏警官学院学报	35.415	1106	0.215	82/87	0.211	0.373	0.007	287	0.104	0.100	0.130	0.007	Q3
57	山东审判	33.973	770	0.376	58/87	0.376	0.407	0.007	141	0.121	0.121	0.098	0.007	Q3
58	海峡法学	33.286	635	0.480	52/87	0.472	0.789	0.018	120	0.248	0.240	0.211	0.018	Q3
59	天津法学	30.072	485	0.632	46/87	0.609	0.732		77	0.218	0.195	0.183		Q3
60	湖北警官学院学报	29.452	1214	0.276	65/87	0.269	0.305	0.040	319	0.082	0.075	0.081	0.030	Q3
61	黑龙江省政法管理干部学院学报	28.745	1221	0.224	80/87	0.220	0.340	0.023	174	0.069	0.066	0.064	0.010	Q3
62	湖南警察学院学报	22.663	818	0.361	59/87	0.344	0.422	0.047	182	0.170	0.154	0.122	0.028	Q3
63	江西警察学院学报	21.976	886	0.471	53/87	0.465	0.489	0.108	214	0.152	0.145	0.154	0.096	Q3
64	中国律师	21.961	710	0.209	83/87	0.209	0.153	0.016	140	0.074	0.074	0.046	0.005	Q3
65	上海公安高等专科学校学报	20.077	610	0.393	57/87	0.384	0.378	0.053	175	0.161	0.152	0.151	0.027	Q3
66	北京警察学院学报	19.850	642	0.264	69/87	0.244	0.337	0.036	197	0.182	0.163	0.141	0.029	Q4

期刊影响力指数及影响因子 续表27

序号	刊名	影响力指数 CI值	复合 总被引	复合类					期刊 综合 总被引	期刊综合类				分区
				影响 因子	影响 因子 排序	他引 影响 因子	5年 影响 因子	即年 指标		影响 因子	他引 影响 因子	5年 影响 因子	即年 指标	
67	福建警察学院学报	18.663	657	0.275	66/87	0.270	0.347	0.019	159	0.126	0.122	0.122	0.019	Q4
68	河南司法警官职业学院学报	16.008	461	0.224	80/87	0.224	0.290	0.008	81	0.087	0.087	0.076	0.008	Q4
69	净月学刊	15.842	537	0.261	70/87	0.237	0.298	0.078	141	0.145	0.120	0.109	0.054	Q4
70	云南警官学院学报	15.145	599	0.238	76/87	0.222	0.325	0.026	195	0.141	0.125	0.127	0.019	Q4
71	新疆警察学院学报	14.967	215	0.257	72/87	0.243	0.305		68	0.125	0.111	0.111		Q4
72	四川警察学院学报	14.638	549	0.245	74/87	0.227	0.384	0.015	137	0.122	0.104	0.119	0.015	Q4
73	贵州警官职业学院学报	14.616	651	0.266	68/87	0.262	0.300	0.059	140	0.105	0.101	0.077	0.025	Q4
74	公民与法(法学版)	13.838	497	0.237	77/87	0.235	0.368	0.010	68	0.051	0.048	0.052	0.005	Q4
75	河南警察学院学报	12.796	675	0.319	60/87	0.264	0.324	0.044	157	0.146	0.090	0.120	0.044	Q4
76	法制与社会	11.803	14332	0.236	78/87	0.236	0.293	0.021	1494	0.039	0.039	0.033	0.009	Q4
77	北京政法职业学院学报	11.638	421	0.249	73/87	0.239	0.321	0.011	76	0.086	0.076	0.069	0.011	Q4
78	辽宁警察学院学报	10.811	482	0.174	84/87	0.168	0.241	0.020	149	0.074	0.068	0.097	0.007	Q4
79	河北公安警察职业学院学报	9.925	251	0.268	67/87	0.248	0.361		70	0.172	0.153	0.125		Q4
80	山西省政法管理干部学院学报	9.305	527	0.260	71/87	0.258	0.305	0.032	70	0.052	0.050	0.048	0.013	Q4
81	铁道警察学院学报	9.146	471	0.306	61/87	0.190	0.263	0.026	157	0.223	0.107	0.122	0.026	Q4
82	山西警官高等专科学校学报	4.959	320	0.236	78/87	0.230	0.290		86	0.121	0.115	0.091		Q4
83	法制与经济	4.788	1593	0.166	85/87	0.166	0.209	0.013	182	0.033	0.033	0.026	0.007	Q4
84	广州市公安管理干部学院学报	4.144	212	0.243	75/87	0.243	0.300	0.021	58	0.126	0.126	0.099	0.021	Q4
85	安徽警官职业学院学报	3.748	388	0.160	86/87	0.160	0.184		60	0.056	0.056	0.039		Q4
86	武汉公安干部学院学报	3.253	302	0.294	62/87	0.169	0.354	0.103	112	0.198	0.073	0.164	0.103	Q4
87	辽宁公安司法管理干部学院学报	3.069	353	0.135	87/87	0.135	0.194		61	0.032	0.032	0.037		Q4
本栏目计量指标均值		-	2772	1.305	-	1.257	1.499	0.175	725	0.718	0.669	0.585	0.145	
E 军事														
1	装备学院学报	1119.842	904	0.403	2/10	0.267	0.452	0.044	471	0.310	0.174	0.310	0.044	Q1
2	国防科技	1005.612	667	0.547	1/10	0.522	0.490	0.007	298	0.383	0.358	0.312	0.007	Q1
3	军事运筹与系统工程	652.739	287	0.283	3/10	0.197	0.377		199	0.236	0.150	0.310		Q2
4	军事历史研究	567.677	625	0.186	4/10	0.168	0.221	0.039	155	0.127	0.109	0.097	0.026	Q2
5	武警学院学报	531.391	732	0.176	5/10	0.153	0.186	0.011	304	0.126	0.103	0.098	0.008	Q2
6	西安政治学院学报	227.079	541	0.137	6/10	0.106	0.171	0.034	127	0.082	0.050	0.059	0.022	Q3
7	军事历史	225.599	311	0.122	8/10	0.117	0.147		86	0.083	0.078	0.063		Q3
8	军事经济研究	197.247	527	0.073	9/10	0.073	0.120	0.007	151	0.030	0.030	0.052	0.007	Q4
9	海军工程大学学报(综合版)	138.442	98	0.136	7/10	0.130	0.167		52	0.119	0.113	0.105		Q4
10	国防	51.485	272	0.049	10/10	0.049	0.052	0.003	80	0.032	0.032	0.027		Q4
本栏目计量指标均值		-	496	0.211	-	0.178	0.238	0.015	192	0.153	0.120	0.143	0.011	
F 综合性经济科学														
1	财经研究	1395.172	8175	2.761	3/96	2.680	3.568	0.316	2627	1.796	1.715	1.761	0.257	Q1
2	经济学家	1205.075	5558	2.916	2/96	2.872	3.431	0.319	2037	1.849	1.805	1.636	0.261	Q1
3	经济社会体制比较	1062.773	4715	2.209	10/96	2.163	2.803	0.315	1689	1.430	1.384	1.386	0.279	Q1
4	经济理论与经济管理	978.039	5279	2.408	6/96	2.348	2.962	0.314	1480	1.455	1.395	1.254	0.276	Q1
5	经济评论	961.918	4746	2.358	7/96	2.337	3.406	0.260	1416	1.305	1.283	1.459	0.219	Q1

期刊影响力指数及影响因子 续表28

序号	刊名	影响力指数 CI值	复合 总被引	复合类					期刊 综合 总被引	期刊综合类				分区
				影响 因子	影响 因子 排序	他引 影响 因子	5年 影响 因子	即年 指标		影响 因子	他引 影响 因子	5年 影响 因子	即年 指标	
6	山西财经大学学报	892.333	6481	2.688	5/96	2.651	3.090	0.367	1670	1.173	1.136	1.026	0.234	Q1
7	财经科学	807.771	5165	2.195	11/96	2.157	2.424	0.333	1358	1.127	1.089	0.915	0.261	Q1
8	当代财经	793.002	6768	1.894	15/96	1.844	2.386	0.238	1502	1.053	1.003	0.892	0.154	Q1
9	财经问题研究	775.544	7283	1.979	13/96	1.921	2.569	0.295	1866	0.972	0.914	0.908	0.196	Q1
10	中南财经政法大学学报	737.211	4103	2.747	4/96	2.676	2.838	0.237	1109	1.395	1.324	1.048	0.184	Q1
11	经济纵横	711.253	6053	1.808	17/96	1.770	1.738	0.272	1644	0.994	0.956	0.646	0.211	Q1
12	产业经济研究	686.949	2354	3.203	1/96	2.857	3.211	0.338	836	1.962	1.617	1.631	0.262	Q1
13	南京农业大学学报(社会科学版)	685.771	1888	2.230	9/96	2.162	2.236	0.462	795	1.503	1.435	1.186	0.374	Q1
14	宏观经济研究	673.649	3927	2.320	8/96	2.052	2.463	0.294	1369	1.341	1.072	1.100	0.221	Q1
15	经济问题探索	666.310	7134	1.417	28/96	1.374	1.623	0.213	1914	0.726	0.683	0.581	0.159	Q1
16	中央财经大学学报	658.518	5393	1.904	14/96	1.850	2.222	0.284	1351	0.902	0.847	0.793	0.178	Q1
17	经济问题	631.523	5912	1.401	30/96	1.368	1.647	0.313	1625	0.717	0.684	0.628	0.241	Q1
18	当代经济科学	628.504	3483	1.858	16/96	1.846	2.741	0.220	987	0.959	0.947	1.116	0.195	Q1
19	经济与管理研究	616.755	4662	1.762	18/96	1.733	2.306	0.185	1202	0.802	0.773	0.779	0.153	Q1
20	财贸研究	587.988	3430	1.564	20/96	1.520	2.204	0.275	1003	0.899	0.855	0.924	0.211	Q1
21	经济经纬	586.347	3928	1.488	24/96	1.455	1.841	0.167	1051	0.747	0.714	0.668	0.111	Q1
22	华中农业大学学报(社会科学版)	551.131	1971	2.115	12/96	1.981	1.569	0.411	775	1.231	1.096	0.782	0.271	Q1
23	预测	546.310	3347	1.717	19/96	1.681	2.171	0.154	776	0.880	0.843	0.800	0.103	Q1
24	上海财经大学学报	461.180	1863	1.507	22/96	1.459	2.068	0.156	563	0.890	0.842	0.830	0.156	Q1
25	财经论丛	450.042	2394	1.473	26/96	1.392	2.009	0.165	665	0.788	0.708	0.752	0.110	Q2
26	技术经济	443.893	4143	1.313	33/96	1.096	1.516	0.243	1276	0.696	0.479	0.652	0.214	Q2
27	经济研究参考	441.372	6371	0.582	53/96	0.571	0.671	0.036	1585	0.261	0.251	0.222	0.034	Q2
28	西北农林科技大学学报(社会科学版)	437.663	2313	1.543	21/96	1.372	1.308	0.324	749	0.950	0.779	0.616	0.246	Q2
29	江西财经大学学报	436.691	2016	1.495	23/96	1.451	1.774	0.341	539	0.868	0.824	0.655	0.256	Q2
30	现代经济探讨	435.658	3218	1.255	35/96	1.181	1.342	0.206	931	0.743	0.669	0.541	0.174	Q2
31	现代财经(天津财经大学学报)	407.517	2847	1.340	32/96	1.328	1.353	0.212	604	0.585	0.574	0.437	0.144	Q2
32	生产力研究	399.684	8814	0.503	56/96	0.495	0.744	0.034	1489	0.180	0.172	0.163	0.030	Q2
33	华南农业大学学报(社会科学版)	390.795	1214	1.387	31/96	1.373	1.363	0.277	414	0.773	0.760	0.617	0.246	Q2
34	技术经济与管理研究	380.325	4468	1.228	36/96	1.213	1.475	0.287	960	0.446	0.431	0.428	0.142	Q2
35	经济与管理	358.447	2845	1.474	25/96	1.464	1.374	0.302	646	0.625	0.614	0.420	0.271	Q2
36	贵州财经大学学报	334.991	1302	1.461	27/96	1.389	1.171	0.250	345	0.811	0.739	0.473	0.156	Q2
37	开发研究	304.768	2543	0.885	45/96	0.861	0.988	0.094	742	0.482	0.458	0.384	0.081	Q2
38	当代经济管理	302.841	2697	1.126	39/96	1.121	1.213	0.629	697	0.512	0.507	0.376	0.391	Q2
39	云南财经大学学报	295.540	1587	1.050	41/96	1.008	1.227	0.279	412	0.517	0.475	0.437	0.163	Q2
40	首都经济贸易大学学报	287.656	1790	0.986	43/96	0.968	1.267	0.280	456	0.500	0.482	0.471	0.215	Q2
41	广东财经大学学报	284.303	1021	1.410	29/96	1.328	1.331	0.231	312	0.866	0.784	0.593	0.215	Q2
42	湖南财政经济学院学报	279.106	1239	1.228	36/96	1.066	0.790	0.271	435	0.912	0.750	0.371	0.246	Q2
43	调研世界	251.768	1767	0.767	49/96	0.739	0.842	0.204	499	0.434	0.405	0.323	0.158	Q2
44	河北经贸大学学报	251.673	1348	1.148	38/96	1.038	1.042	0.429	405	0.641	0.531	0.415	0.306	Q2
45	产经评论	246.287	1155	1.094	40/96	1.023	1.319	0.152	325	0.509	0.439	0.496	0.139	Q2

期刊影响力指数及影响因子 续表29

序号	刊名	影响力指数 CI值	复合 总被引	复合类					期刊 综合 总被引	期刊综合类				分区
				影响 因子	影响 因子 排序	他引 影响 因子	5年 影响 因子	即年 指标		影响 因子	他引 影响 因子	5年 影响 因子	即年 指标	
46	西安财经学院学报	224.067	1295	0.989	42/96	0.836	0.947	0.232	421	0.600	0.447	0.419	0.192	Q2
47	东北财经大学学报	217.085	1522	0.985	44/96	0.985	1.000	0.057	309	0.472	0.472	0.321	0.046	Q2
48	经济论坛	216.046	5289	0.386	62/96	0.381	0.563	0.044	756	0.139	0.134	0.118	0.036	Q2
49	开放导报	206.940	1449	0.674	50/96	0.654	0.873	0.163	386	0.332	0.312	0.287	0.150	Q3
50	哈尔滨商业大学学报(社会科学版)	199.256	1266	0.874	46/96	0.869	0.851	0.067	282	0.451	0.447	0.280	0.067	Q3
51	当代经济	171.684	4477	0.284	68/96	0.284	0.365	0.033	793	0.086	0.086	0.074	0.022	Q3
52	财经理论研究	162.436	931	1.308	34/96	1.246	0.819	0.148	297	0.928	0.867	0.380	0.148	Q3
53	科技和产业	132.897	2008	0.430	58/96	0.421	0.526	0.061	466	0.158	0.148	0.146	0.038	Q3
54	山东财经大学学报	125.776	1039	0.805	47/96	0.636	0.767	0.222	234	0.410	0.241	0.252	0.136	Q3
55	湖北经济学院学报	121.210	961	0.649	51/96	0.641	0.747	0.076	190	0.206	0.198	0.185	0.034	Q3
56	经济导刊	111.438	1297	0.329	64/96	0.326	0.410	0.060	233	0.194	0.190	0.086	0.043	Q3
57	商业经济	110.383	3979	0.307	67/96	0.300	0.389	0.028	665	0.090	0.083	0.078	0.019	Q3
58	兰州财经大学学报	103.122	940	0.558	54/96	0.495	0.631	0.059	213	0.291	0.228	0.207	0.049	Q3
59	南京财经大学学报	100.960	1015	0.397	60/96	0.383	0.643	0.063	215	0.129	0.115	0.188	0.032	Q3
60	石家庄经济学院学报	100.208	1200	0.349	63/96	0.341	0.457	0.063	253	0.130	0.121	0.110	0.038	Q3
61	西部经济管理论坛	92.655	397	0.789	48/96	0.776	0.632	0.250	108	0.335	0.323	0.213	0.156	Q3
62	广西经济管理干部学院学报	90.330	415	0.553	55/96	0.511	0.534	0.135	86	0.277	0.234	0.147	0.135	Q3
63	新疆财经大学学报	88.359	348	0.429	59/96	0.407	0.523	0.024	102	0.253	0.231	0.202	0.024	Q3
64	天津商业大学学报	88.243	851	0.601	52/96	0.587	0.763	0.075	162	0.283	0.268	0.224	0.015	Q3
65	广西财经学院学报	73.470	751	0.392	61/96	0.381	0.538	0.015	153	0.194	0.183	0.144	0.015	Q3
66	战略决策研究	73.046	185	0.478	57/96	0.469		0.158	58	0.257	0.248		0.105	Q3
67	市场周刊(理论研究)	61.462	1979	0.165	81/96	0.165	0.208	0.009	267	0.043	0.043	0.038	0.004	Q3
68	湖南商学院学报	61.330	965	0.329	64/96	0.312	0.440	0.007	177	0.131	0.114	0.109	0.007	Q3
69	山东工商学院学报	58.496	818	0.312	66/96	0.301	0.398	0.059	145	0.121	0.110	0.097	0.051	Q3
70	经济师	56.116	8410	0.216	72/96	0.216	0.274	0.044	1103	0.057	0.057	0.055	0.027	Q3
71	Frontiers of Economics in China	52.506	80	0.177	78/96	0.145	0.318		35	0.129	0.097	0.172		Q3
72	吉林工商学院学报	47.786	635	0.270	69/96	0.267	0.371	0.011	166	0.131	0.129	0.123	0.005	Q3
73	现代物业(中旬刊)	42.428	1408	0.130	87/96	0.130	0.252	0.046	216	0.033	0.033	0.041	0.039	Q4
74	经济研究导刊	34.997	10758	0.239	70/96	0.239	0.328	0.039	2071	0.071	0.071	0.069	0.022	Q4
75	决策咨询	32.466	397	0.175	80/96	0.175	0.287	0.015	74	0.064	0.064	0.071	0.015	Q4
76	经济界	28.279	489	0.177	78/96	0.177	0.239	0.020	74	0.057	0.057	0.061	0.010	Q4
77	现代商贸工业	27.700	6560	0.185	75/96	0.185	0.230	0.018	1055	0.051	0.051	0.041	0.010	Q4
78	科技创业月刊	27.612	2859	0.159	83/96	0.159	0.237	0.036	464	0.057	0.057	0.053	0.028	Q4
79	价值工程	24.477	9407	0.147	84/96	0.147	0.181	0.039	2054	0.051	0.051	0.047	0.021	Q4
80	河南商业高等专科学校学报	17.680	524	0.178	77/96	0.178	0.221	0.006	82	0.057	0.057	0.043	0.006	Q4
81	无锡商业职业技术学院学报	15.898	386	0.214	73/96	0.162	0.227	0.031	114	0.136	0.084	0.082	0.031	Q4
82	合作经济与科技	15.706	4001	0.179	76/96	0.179	0.249	0.039	580	0.049	0.049	0.045	0.019	Q4
83	山西经济管理干部学院学报	12.143	355	0.119	89/96	0.119	0.187	0.008	70	0.056	0.056	0.039	0.008	Q4
84	北京市经济管理干部学院学报	10.575	307	0.227	71/96	0.227	0.338	0.051	54	0.063	0.063	0.083	0.051	Q4
85	吉林省经济管理干部学院学报	8.932	420	0.106	93/96	0.106	0.176	0.008	72	0.036	0.036	0.041	0.008	Q4

期刊影响力指数及影响因子 续表30

序号	刊名	影响力指数 CI值	复合 总被引	复合类					期刊 综合 总被引	期刊综合类				分区
				影响 因子	影响 因子 排序	他引 影响 因子	5年 影响 因子	即年 指标		影响 因子	他引 影响 因子	5年 影响 因子	即年 指标	
86	科技经济市场	8.373	1479	0.104	95/96	0.104	0.158	0.009	274	0.038	0.038	0.040	0.005	Q4
87	统计与管理	7.896	379	0.112	91/96	0.112		0.013	130	0.045	0.045		0.010	Q4
88	安徽商贸职业技术学院学报 (社会科学版)	7.423	249	0.194	74/96	0.194	0.264	0.027	55	0.050	0.050	0.080	0.013	Q4
89	山东商业职业技术学院学报	7.225	315	0.111	92/96	0.111	0.135	0.011	71	0.052	0.052	0.041		Q4
90	知识经济	6.904	3102	0.097	96/96	0.097	0.144	0.022	536	0.029	0.029	0.026	0.010	Q4
91	全国商情(经济理论研究)	6.525	1835	0.106	93/96	0.106	0.164	0.001	300	0.028	0.028	0.033	0.001	Q4
92	江苏经贸职业技术学院学报	5.279	295	0.122	88/96	0.122	0.203	0.007	59	0.055	0.055	0.054	0.007	Q4
93	财经界(学术版)	5.098	3359	0.144	85/96	0.144	0.164	0.023	685	0.036	0.036	0.032	0.012	Q4
94	企业导报	3.816	3367	0.114	90/96	0.114	0.151	0.013	529	0.025	0.025	0.023	0.009	Q4
95	福建商业高等专科学校学报	2.592	340	0.160	82/96	0.160	0.198	0.019	64	0.052	0.052	0.048	0.010	Q4
96	天津商务职业学院学报	1.223	191	0.136	86/96	0.111	0.180	0.023	51	0.090	0.065	0.065	0.023	Q4
	本栏目计量指标均值	-	2792	0.967	-	0.928	1.123	0.153	679	0.514	0.475	0.430	0.115	
F0 经济学理论														
1	经济研究	1414.214	53014	5.695	2/11	5.459	15.195	0.716	20646	4.293	4.057	8.490	0.682	Q1
2	经济学(季刊)	592.914	7747	5.750	1/11	5.693	8.497	0.786	3662	3.786	3.729	5.061	0.643	Q1
3	经济科学	334.146	5489	2.766	3/11	2.734	3.822	0.207	1496	1.911	1.879	1.847	0.190	Q2
4	南开经济研究	295.386	4155	2.604	4/11	2.577	4.158	0.098	1263	1.514	1.486	1.986	0.078	Q2
5	数量经济技术经济研究	288.754	12544	1.272	6/11	1.176	4.590	0.237	4310	0.924	0.828	2.232	0.220	Q2
6	经济学动态	197.353	6265	1.262	7/11	1.192	2.014	0.266	2175	0.903	0.833	0.952	0.266	Q3
7	当代经济研究	125.588	2889	1.279	5/11	1.255	1.267	0.175	789	0.633	0.608	0.474	0.131	Q3
8	政治经济学评论	66.236	297	0.748	8/11	0.636		0.178	178	0.607	0.495		0.178	Q3
9	中国经济史研究	59.332	1986	0.311	11/11	0.303	0.705	0.053	687	0.270	0.262	0.341	0.053	Q4
10	中国社会经济史研究	44.859	1676	0.396	10/11	0.368	0.513	0.059	496	0.321	0.292	0.256	0.020	Q4
11	广义虚拟经济研究		157	0.490	9/11	0.177	0.656	0.111	106	0.375	0.063	0.431	0.111	Q4
	本栏目计量指标均值	-	8747	2.052	-	1.961	4.142	0.262	3255	1.412	1.321	2.207	0.234	
F11/F17(除F12) 世界各国经济														
1	世界经济	1414.214	11325	3.253	1/14	3.135	7.806	0.317	4350	2.646	2.528	4.488	0.298	Q1
2	世界经济与政治	624.101	3976	2.913	2/14	2.612	3.000	0.953	1588	2.082	1.781	1.644	0.953	Q1
3	世界经济研究	563.477	5805	2.128	5/14	2.051	2.959	0.368	1801	1.147	1.071	1.236	0.283	Q1
4	外国经济与管理	503.904	6527	2.347	3/14	2.245	3.322	0.256	1465	1.219	1.117	1.379	0.189	Q2
5	世界经济文汇	397.352	2251	1.549	7/14	1.538	2.978	0.093	811	1.044	1.033	1.390	0.070	Q2
6	国际经济评论	276.599	2274	1.084	10/14	1.056	2.229	0.690	907	0.773	0.745	1.088	0.676	Q2
7	世界经济与政治论坛	265.343	1752	1.777	6/14	1.662	1.627	0.091	429	1.047	0.932	0.666	0.061	Q2
8	现代日本经济	258.849	1302	2.157	4/14	1.884	2.010	0.615	413	1.364	1.091	0.881	0.500	Q3
9	亚太经济	197.277	2233	1.537	8/14	1.482	1.526	0.238	671	0.733	0.678	0.572	0.197	Q3
10	国际经济合作	144.604	2531	1.137	9/14	1.088	1.085	0.257	714	0.586	0.537	0.402	0.218	Q3
11	南亚研究季刊	53.423	829	0.736	11/14	0.694	0.901	0.088	220	0.472	0.431	0.331	0.053	Q4
12	China & World Economy	51.520	647	0.688	12/14	0.481	1.144	0.167	281	0.468	0.260	0.641	0.167	Q4
13	南洋资料译丛	18.584	276	0.473	13/14	0.473	0.477	0.069	61	0.200	0.200	0.146	0.069	Q4
14	全球科技经济瞭望	14.643	648	0.347	14/14	0.300		0.041	201	0.269	0.222		0.041	Q4
	本栏目计量指标均值	-	3027	1.580	-	1.479	2.390	0.303	994	1.004	0.902	1.143	0.270	

期刊影响力指数及影响因子 续表31

序号	刊名	影响力指数 CI值	复合 总被引	复合类					期刊 综合 总被引	期刊综合类				分区
				影响 因子	影响 因子 排序	他引 影响 因子	5年 影响 因子	即年 指标		影响 因子	他引 影响 因子	5年 影响 因子	即年 指标	
F12 中国经济														
1	改革	1414.214	5012	2.885	1/42	2.762	2.414	0.416	1982	1.896	1.774	1.197	0.376	Q1
2	上海经济研究	748.969	4348	1.425	3/42	1.396	2.003	0.157	1215	0.786	0.758	0.788	0.128	Q1
3	经济体制改革	646.184	3867	1.171	6/42	1.153	1.476	0.345	1142	0.640	0.622	0.594	0.262	Q1
4	南方经济	616.393	2927	1.166	7/42	1.083	2.200	0.190	898	0.761	0.678	1.016	0.130	Q1
5	华东经济管理	598.131	5606	1.172	5/42	1.089	1.307	0.154	1469	0.594	0.511	0.474	0.118	Q1
6	中国经济问题	449.972	1252	1.907	2/42	1.504	1.827	0.333	479	1.271	0.868	0.915	0.241	Q1
7	宏观经济管理	364.131	2215	0.758	9/42	0.716	0.700	0.336	811	0.433	0.391	0.299	0.271	Q1
8	西部论坛	359.303	1263	1.188	4/42	1.169	1.136	0.630	351	0.773	0.753	0.466	0.438	Q1
9	特区经济	357.460	7148	0.403	20/42	0.399	0.559	0.036	1259	0.114	0.110	0.123	0.017	Q1
10	改革与战略	353.422	4251	0.632	13/42	0.573	0.760	0.095	988	0.316	0.257	0.233	0.085	Q1
11	经济与管理评论	302.595	1689	1.037	8/42	0.989	1.037	0.248	412	0.513	0.465	0.373	0.216	Q2
12	中国经济周刊	244.293	1491	0.557	16/42	0.557	0.311	0.027	432	0.285	0.285	0.117	0.018	Q2
13	中国发展观察	227.343	1287	0.506	17/42	0.506	0.523	0.146	428	0.333	0.333	0.231	0.118	Q2
14	China & World Economy	194.332	647	0.688	12/42	0.481	1.144	0.167	281	0.468	0.260	0.641	0.167	Q2
15	发展研究	172.679	1574	0.495	18/42	0.490	0.520	0.134	398	0.215	0.210	0.165	0.113	Q2
16	科学发展	161.144	747	0.735	10/42	0.726	0.804	0.130	232	0.319	0.310	0.251	0.109	Q2
17	中国发展	143.150	726	0.598	14/42	0.593	0.697	0.118	211	0.321	0.316	0.261	0.078	Q2
18	北方经济	136.850	2890	0.179	26/42	0.179	0.304	0.027	401	0.048	0.048	0.051	0.014	Q2
19	中国国情国力	136.848	1048	0.345	21/42	0.345	0.409	0.062	279	0.160	0.160	0.122	0.048	Q2
20	中国改革	135.603	1171	0.127	34/42	0.127	0.154	0.027	263	0.084	0.084	0.077	0.027	Q2
21	全球化	129.651	236	0.586	15/42	0.555		0.173	130	0.301	0.270		0.158	Q2
22	新疆财经	125.009	591	0.701	11/42	0.630	0.612	0.069	151	0.433	0.362	0.239	0.034	Q3
23	中国科技产业	98.404	713	0.282	23/42	0.282	0.320	0.029	200	0.171	0.171	0.125	0.029	Q3
24	浙江经济	73.328	940	0.121	36/42	0.121	0.122	0.025	238	0.061	0.061	0.044	0.017	Q3
25	市场论坛	57.087	1552	0.194	25/42	0.194	0.294	0.016	247	0.058	0.058	0.058	0.009	Q3
26	上海经济	53.029	299	0.455	19/42	0.455	0.229	0.010	63	0.121	0.121	0.042	0.010	Q3
27	天津经济	53.010	543	0.317	22/42	0.299	0.315	0.107	146	0.125	0.106	0.088	0.093	Q3
28	上海国资	33.256	474	0.164	28/42	0.164	0.170		72	0.073	0.073	0.041		Q3
29	辽宁经济	27.847	925	0.146	31/42	0.146	0.176	0.024	143	0.049	0.049	0.040	0.020	Q3
30	环渤海经济瞭望	24.256	532	0.195	24/42	0.190	0.255	0.023	99	0.071	0.067	0.065	0.012	Q3
31	中国集体经济	20.445	3876	0.157	30/42	0.157	0.213	0.036	635	0.044	0.044	0.036	0.019	Q3
32	广东经济	18.328	304	0.138	33/42	0.138	0.215	0.035	68	0.053	0.053	0.058	0.021	Q4
33	改革与开放	14.983	2362	0.104	38/42	0.104	0.204	0.021	410	0.033	0.033	0.037	0.010	Q4
34	投资北京	14.471	293	0.170	27/42	0.170	0.148		49	0.031	0.031	0.026		Q4
35	中国科技投资	13.429	1044	0.140	32/42	0.140	0.154		226	0.043	0.043	0.043		Q4
36	边疆经济与文化	12.284	1526	0.094	40/42	0.094	0.138	0.009	243	0.029	0.029	0.028	0.003	Q4
37	海峡科技与产业	11.262	158	0.089	41/42	0.089	0.096		60	0.049	0.049	0.049		Q4
38	老区建设	10.425	440	0.103	39/42	0.103	0.120	0.008	85	0.039	0.039	0.032	0.006	Q4
39	宁波经济(三江论坛)	9.850	298	0.161	29/42	0.161	0.247	0.006	46	0.041	0.041	0.046	0.006	Q4

期刊影响力指数及影响因子 续表32

序号	刊名	影响力指数CI值	复合总被引	复合类					期刊综合总被引	期刊综合类				分区
				影响因子	影响因子排序	他引影响因子	5年影响因子	即年指标		影响因子	他引影响因子	5年影响因子	即年指标	
40	北方经贸	8.406	2448	0.122	35/42	0.122	0.171	0.029	349	0.029	0.029	0.029	0.013	Q4
41	山东经济战略研究	5.487	295	0.109	37/42	0.109	0.112	0.008	43	0.038	0.038	0.024	0.008	Q4
42	政策瞭望	5.257	237	0.089	41/42	0.089	0.114	0.012	59	0.043	0.043	0.035	0.012	Q4
本栏目计量指标均值		-	1696	0.538	-	0.508	0.603	0.105	421	0.292	0.262	0.234	0.082	
F20/F29(除F23,F25,F27,F293.33)				经济计划与管理										
1	中国人口·资源与环境	1228.767	13439	3.088	2/36	2.950	4.068	0.485	6023	2.058	1.921	2.179	0.410	Q1
2	城市规划学刊	841.680	7001	4.378	1/36	4.184	3.950	0.287	2315	2.388	2.194	1.855	0.195	Q1
3	城市规划	809.052	10328	2.341	3/36	2.228	2.784	0.328	3126	1.303	1.190	1.241	0.218	Q1
4	城市发展研究	539.456	6444	1.679	5/36	1.591	2.176	0.194	2481	1.025	0.937	1.014	0.156	Q1
5	国际城市规划	392.367	3617	1.448	7/36	1.384	2.212	0.212	1075	0.754	0.690	0.931	0.177	Q1
6	城市问题	386.606	5591	1.653	6/36	1.540	1.950	0.109	1694	0.905	0.793	0.815	0.074	Q1
7	生态经济	354.261	6262	1.100	10/36	1.053	1.212	0.143	2074	0.587	0.540	0.508	0.089	Q1
8	数理统计与管理	304.671	3558	1.741	4/36	1.504	1.982	0.167	1218	0.921	0.684	0.908	0.148	Q1
9	现代城市研究	252.067	3631	1.000	11/36	0.951	1.601	0.144	1094	0.529	0.480	0.610	0.093	Q1
10	资源与产业	211.987	2661	1.377	8/36	0.948	1.496	0.232	961	0.851	0.422	0.699	0.208	Q2
11	资源开发与市场	164.339	3130	0.674	16/36	0.621	0.817	0.089	1141	0.395	0.341	0.369	0.046	Q2
12	宏观质量研究	159.697	138	1.326	9/36	0.926		0.115	107	1.011	0.611		0.115	Q2
13	科技与经济	113.974	1262	0.749	13/36	0.741	0.958	0.068	341	0.346	0.338	0.326	0.030	Q2
14	中国人力资源开发	101.055	4338	0.678	15/36	0.583	0.881	0.099	719	0.293	0.198	0.252	0.090	Q2
15	城市观察	98.837	806	0.724	14/36	0.704	1.015	0.092	267	0.346	0.325	0.354	0.067	Q2
16	经济数学	85.720	654	0.800	12/36	0.587	0.805	0.039	238	0.548	0.335	0.377	0.039	Q2
17	环境经济	69.871	846	0.502	18/36	0.502	0.604	0.024	253	0.202	0.202	0.224	0.024	Q2
18	高科技与产业化	66.978	635	0.396	20/36	0.396	0.272	0.038	164	0.231	0.231	0.104	0.019	Q2
19	上海城市管理	55.483	812	0.395	21/36	0.366	0.511	0.042	149	0.210	0.180	0.141	0.042	Q3
20	中国劳动关系学院学报	54.503	1255	0.357	22/36	0.333	0.573	0.032	311	0.180	0.156	0.199	0.019	Q3
21	中国劳动	54.210	1846	0.334	26/36	0.285	0.459	0.077	372	0.143	0.094	0.137	0.057	Q3
22	中国房地产	54.125	2300	0.348	23/36	0.338	0.502	0.033	306	0.113	0.103	0.102	0.020	Q3
23	再生资源与循环经济	53.414	838	0.441	19/36	0.371	0.533	0.035	270	0.258	0.188	0.231	0.026	Q3
24	城市	44.257	929	0.338	24/36	0.316	0.382	0.055	219	0.145	0.123	0.125	0.050	Q3
25	上海节能	34.458	477	0.258	28/36	0.227	0.323	0.028	132	0.153	0.122	0.119	0.028	Q3
26	城市管理与科技	24.499	548	0.304	27/36	0.295	0.357	0.027	122	0.107	0.098	0.088	0.009	Q3
27	中国工商管理研究	23.410	1017	0.509	17/36	0.503	0.335	0.044	179	0.128	0.122	0.073	0.044	Q3
28	城乡建设	20.454	957	0.143	32/36	0.143	0.178	0.051	140	0.055	0.055	0.037	0.015	Q4
29	北京劳动保障职业学院学报	19.052	319	0.336	25/36	0.286	0.333	0.016	66	0.193	0.143	0.123	0.016	Q4
30	中华商标	17.996	1150	0.230	29/36	0.203	0.398	0.047	141	0.074	0.047	0.067	0.047	Q4
31	住宅产业	11.538	608	0.126	33/36	0.126	0.335	0.039	111	0.030	0.030	0.071	0.019	Q4
32	中国工程咨询	9.079	609	0.106	35/36	0.106	0.162	0.010	84	0.032	0.032	0.031	0.010	Q4
33	中国质量	4.876	784	0.146	31/36	0.146	0.134	0.009	81	0.042	0.042	0.025	0.009	Q4
34	人力资源管理	4.376	2012	0.154	30/36	0.154	0.220	0.021	387	0.035	0.035	0.043	0.013	Q4
35	中国食品药品监管	2.644	238	0.079	36/36	0.079	0.111	0.026	50	0.028	0.028	0.031	0.026	Q4
36	上海房地	2.358	512	0.125	34/36	0.125	0.228	0.020	67	0.036	0.036	0.034	0.005	Q4
本栏目计量指标均值		-	2543	0.844	-	0.772	0.996	0.097	791	0.463	0.391	0.413	0.074	

期刊影响力指数及影响因子 续表33

序号	刊名	影响力指数 CI值	复合 总被引	复合类					期刊 综合 总被引	期刊综合类				分区
				影响 因子	影响 因子 排序	他引 影响 因子	5年 影响 因子	即年 指标		影响 因子	他引 影响 因子	5年 影响 因子	即年 指标	
F23 会计;审计														
1	会计研究	1414.214	28423	8.192	1/27	7.939	11.835	0.318	6053	3.640	3.387	3.757	0.304	Q1
2	审计研究	592.690	8653	4.298	3/27	4.026	6.855	0.161	1892	2.026	1.754	2.102	0.149	Q1
3	审计与经济研究	377.718	3999	4.627	2/27	4.255	4.741	0.638	849	1.641	1.268	1.315	0.435	Q1
4	会计与经济研究	201.069	1238	1.513	5/27	1.469	2.161	0.255	285	0.841	0.796	0.647	0.255	Q1
5	南京审计学院学报	170.426	960	2.170	4/27	2.085	1.680	0.300	263	0.810	0.725	0.510	0.157	Q1
6	财会通讯	160.772	11248	0.475	14/27	0.457	0.570	0.074	1780	0.133	0.114	0.111	0.035	Q1
7	会计之友	109.708	7363	0.891	7/27	0.766	0.754	0.235	1554	0.300	0.175	0.172	0.146	Q2
8	财务与会计	70.912	2829	0.848	8/27	0.819	1.050	0.074	508	0.276	0.247	0.231	0.065	Q2
9	财会研究	68.161	3260	0.651	10/27	0.646	0.713	0.099	473	0.196	0.191	0.130	0.075	Q2
10	中国注册会计师	53.315	1869	1.026	6/27	0.985	0.960	0.056	321	0.270	0.229	0.213	0.051	Q2
11	中国内部审计	51.981	1148	0.648	12/27	0.590	0.560	0.088	292	0.248	0.189	0.159	0.049	Q2
12	金融会计	49.940	1009	0.612	13/27	0.598	0.560	0.112	199	0.230	0.216	0.151	0.106	Q2
13	财务与金融	44.242	1059	0.651	10/27	0.642	1.102	0.096	214	0.222	0.212	0.248	0.067	Q2
14	商业会计	43.545	3227	0.400	15/27	0.375	0.427	0.067	594	0.109	0.085	0.083	0.035	Q3
15	审计月刊	31.093	959	0.392	16/27	0.188	0.349	0.009	262	0.286	0.083	0.148	0.009	Q3
16	中国管理信息化	20.268	4169	0.213	20/27	0.213	0.297	0.037	786	0.067	0.067	0.064	0.020	Q3
17	中国资产评估	18.254	1349	0.652	9/27	0.620	0.855	0.027	132	0.091	0.059	0.102	0.018	Q3
18	国际商务财会	17.005	831	0.342	17/27	0.318	0.353	0.105	154	0.133	0.109	0.080	0.088	Q3
19	中国总会计师	13.119	994	0.158	25/27	0.158	0.210	0.013	190	0.057	0.057	0.044	0.013	Q3
20	西部财会	9.779	542	0.186	23/27	0.176	0.224		93	0.077	0.067	0.053		Q3
21	财会学习	8.046	505	0.195	22/27	0.190		0.007	96	0.077	0.073		0.005	Q4
22	绿色财会	7.203	490	0.176	24/27	0.176	0.201	0.014	78	0.029	0.029	0.032	0.007	Q4
23	交通财会	6.519	873	0.291	18/27	0.246	0.325	0.034	170	0.108	0.064	0.084	0.021	Q4
24	新会计	5.601	651	0.245	19/27	0.245	0.336	0.095	119	0.050	0.050	0.055	0.075	Q4
25	会计师	4.223	1305	0.205	21/27	0.205	0.213	0.023	249	0.056	0.056	0.045	0.013	Q4
26	中国乡镇企业会计	0.976	1200	0.096	27/27	0.096	0.103	0.016	214	0.027	0.027	0.021	0.010	Q4
27	中国农业会计	0.539	553	0.151	26/27	0.151	0.163	0.014	67	0.041	0.041	0.031	0.014	Q4
本栏目计量指标均值		-	3359	1.122	-	1.061	1.446	0.110	662	0.446	0.384	0.407	0.082	
F27 企业经济														
1	企业经济	1112.627	7399	1.136	1/9	1.109	1.321	0.071	1406	0.444	0.418	0.348	0.055	Q1
2	区域经济评论	641.176	1718	0.961	2/9	0.928	0.650	0.252	374	0.614	0.581	0.236	0.219	Q1
3	经营与管理	204.027	1319	0.316	3/9	0.315	0.320	0.070	233	0.078	0.077	0.060	0.034	Q2
4	企业管理	170.020	1950	0.286	4/9	0.280	0.357	0.051	234	0.072	0.066	0.069	0.038	Q2
5	Frontiers of Business Research in China	144.097	85	0.224	5/9	0.163	0.338		38	0.102	0.041	0.209		Q3
6	沿海企业与科技	108.062	1330	0.147	6/9	0.147	0.190	0.007	185	0.054	0.054	0.046	0.007	Q3
7	企业科技与发展	38.619	1442	0.131	7/9	0.131	0.176	0.004	287	0.046	0.046	0.039	0.004	Q4
8	中国高新技术企业	25.303	3263	0.096	8/9	0.096		0.020	815	0.039	0.039		0.012	Q4
9	企业技术开发	11.177	2464	0.089	9/9	0.089	0.146	0.007	546	0.033	0.033	0.040	0.005	Q4
本栏目计量指标均值		-	2330	0.376	-	0.362	0.437	0.054	458	0.165	0.151	0.131	0.042	

期刊影响力指数及影响因子 续表34

序号	刊名	影响力指数 CI值	复合总被引	复合类					期刊综合总被引	期刊综合类				分区
				影响因子	影响因子排序	他引影响因子	5年影响因子	即年指标		影响因子	他引影响因子	5年影响因子	即年指标	
F3 农业经济														
1	农业经济问题	1414.214	10699	3.345	1/48	3.151	3.864	0.448	4059	2.326	2.132	2.089	0.390	Q1
2	中国农村经济	1140.895	9973	2.111	4/48	2.045	5.053	0.337	3756	1.553	1.487	2.765	0.337	Q1
3	农业技术经济	905.596	5584	2.416	3/48	2.249	3.251	0.237	2484	1.566	1.399	1.746	0.178	Q1
4	中国土地科学	856.142	6141	2.769	2/48	2.325	2.708	0.319	2773	1.884	1.441	1.611	0.299	Q1
5	中国农村观察	716.791	4264	1.888	5/48	1.804	4.051	0.204	1566	1.467	1.383	2.215	0.204	Q1
6	农业现代化研究	597.074	4187	1.856	6/48	1.728	1.980	0.244	1774	1.234	1.106	1.114	0.205	Q1
7	农村经济	507.435	6318	1.184	8/48	1.141	1.493	0.136	1842	0.721	0.679	0.620	0.105	Q1
8	中国农业资源与区划	324.156	2064	1.601	7/48	1.130	1.781	0.176	1112	1.217	0.746	1.204	0.170	Q1
9	世界农业	311.294	4514	1.031	11/48	0.893	1.038	0.152	1431	0.526	0.388	0.450	0.122	Q1
10	农业经济	221.189	4341	0.619	19/48	0.543	0.789	0.089	1159	0.327	0.251	0.286	0.073	Q1
11	林业经济	218.204	2644	0.650	17/48	0.546	0.551	0.149	949	0.347	0.243	0.264	0.125	Q1
12	农林经济管理学报	206.117	1174	0.910	13/48	0.872	1.048	0.116	378	0.580	0.543	0.456	0.116	Q1
13	农业经济与管理	191.519	405	1.034	10/48	1.013	1.093	0.077	194	0.591	0.570	0.516	0.077	Q2
14	中国国土资源经济	177.149	1617	0.658	16/48	0.572	0.637	0.137	543	0.374	0.289	0.294	0.118	Q2
15	国土资源科技管理	164.649	1561	0.628	18/48	0.576	0.695	0.096	516	0.342	0.290	0.338	0.080	Q2
16	中国农史	162.923	1675	0.432	22/48	0.395	0.648	0.071	559	0.247	0.211	0.307	0.071	Q2
17	农产品质量与安全	157.483	967	1.077	9/48	0.611	0.955	0.644	539	0.909	0.442	0.657	0.634	Q2
18	国土资源情报	152.029	1126	0.583	20/48	0.530	0.723	0.043	342	0.284	0.231	0.304	0.043	Q2
19	林业经济问题	146.725	1459	0.783	14/48	0.657	1.046	0.020	533	0.470	0.343	0.505	0.020	Q2
20	中国渔业经济	144.709	1343	0.682	15/48	0.625	0.800	0.010	526	0.459	0.403	0.394	0.010	Q2
21	中国土地	127.605	1655	0.364	28/48	0.364	0.425	0.057	434	0.189	0.189	0.180	0.038	Q2
22	山东国土资源	118.077	1149	0.425	23/48	0.224	0.468	0.017	672	0.329	0.127	0.299	0.017	Q2
23	北京林业大学学报(社会科学版)	103.730	1023	0.563	21/48	0.556	0.992	0.020	333	0.286	0.278	0.425	0.020	Q2
24	农业科技管理	93.494	1523	0.955	12/48	0.434	0.929	0.129	781	0.783	0.262	0.657	0.129	Q2
25	农业工程	92.153	609	0.380	26/48	0.316		0.057	344	0.254	0.190		0.049	Q3
26	农村经济与科技	80.493	1848	0.224	35/48	0.224	0.247	0.024	503	0.101	0.101	0.083	0.016	Q3
27	国土资源	73.927	969	0.207	38/48	0.207	0.221		251	0.085	0.085	0.073		Q3
28	山东农业大学学报(社会科学版)	73.784	793	0.382	25/48	0.382	0.545	0.024	165	0.167	0.167	0.160	0.012	Q3
29	农村经营管理	69.807	903	0.281	32/48	0.281	0.285	0.027	198	0.143	0.143	0.097	0.018	Q3
30	饲料广角	68.986	770	0.175	40/48	0.172	0.175	0.020	348	0.113	0.110	0.099	0.020	Q3
31	新疆农垦经济	54.219	917	0.284	31/48	0.243	0.351	0.055	260	0.160	0.119	0.126	0.050	Q3
32	古今农业	52.335	743	0.328	29/48	0.311	0.407		248	0.193	0.176	0.186		Q3
33	国土资源导刊	48.917	801	0.107	43/48	0.107	0.115		334	0.047	0.047	0.036		Q3
34	中国林业经济	44.406	536	0.267	34/48	0.227	0.462	0.029	175	0.158	0.117	0.202	0.029	Q3
35	台湾农业探索	44.247	510	0.370	27/48	0.344	0.481	0.041	179	0.228	0.201	0.203	0.041	Q3
36	南方农村	43.710	560	0.278	33/48	0.275	0.381	0.024	136	0.135	0.132	0.120	0.012	Q3
37	中国合作经济	38.275	498	0.214	37/48	0.214	0.246	0.008	119	0.109	0.109	0.094		Q4
38	农业科研经济管理	36.727	201	0.299	30/48	0.237	0.342	0.125	81	0.216	0.155	0.156	0.125	Q4
39	上海农村经济	33.023	391	0.217	36/48	0.217	0.211	0.015	101	0.112	0.112	0.090	0.015	Q4

期刊影响力指数及影响因子 续表35

序号	刊名	影响力指数 CI值	复合 总被引	复合类					期刊 综合 总被引	期刊综合类				分区
				影响 因子	影响 因子 排序	他引 影响 因子	5年 影响 因子	即年 指标		影响 因子	他引 影响 因子	5年 影响 因子	即年 指标	
40	北京农业职业学院学报	27.956	408	0.182	39/48	0.182	0.234	0.057	99	0.097	0.097	0.094	0.033	Q4
41	国家林业局管理干部学院学报	25.538	195	0.404	24/48	0.367	0.307	0.039	59	0.248	0.211	0.148	0.039	Q4
42	江苏农村经济	24.790	476	0.123	42/48	0.123	0.156	0.019	127	0.060	0.060	0.053	0.012	Q4
43	华北国土资源	21.368	393	0.086	46/48	0.086	0.116	0.033	148	0.022	0.022	0.039	0.024	Q4
44	当代农村财经	15.509	301	0.153	41/48	0.153	0.145	0.040	82	0.063	0.063	0.051	0.030	Q4
45	浙江国土资源	14.103	383	0.096	45/48	0.096	0.091	0.018	114	0.034	0.034	0.027	0.012	Q4
46	黑龙江粮食	8.001	184	0.107	43/48	0.107	0.119	0.009	64	0.055	0.055	0.050	0.009	Q4
47	甘肃农业	7.952	1329	0.058	48/48	0.058	0.083	0.003	280	0.038	0.038	0.036	0.003	Q4
48	中国农垦	0.451	246	0.073	47/48	0.073	0.129	0.008	68	0.039	0.039	0.039	0.008	Q4
本栏目计量指标均值		-	1924	0.705	-	0.625	0.912	0.096	703	0.456	0.375	0.467	0.086	
F4 工业经济														
1	中国工业经济	1414.214	17836	3.316	1/35	3.068	6.925	0.765	6016	2.362	2.114	3.407	0.728	Q1
2	工业技术经济	270.170	5390	1.522	2/35	1.143	1.329	0.170	1405	0.882	0.503	0.546	0.139	Q1
3	工业工程与管理	230.295	4299	1.091	7/35	0.996	1.860	0.037	944	0.536	0.442	0.706	0.037	Q1
4	中国能源	191.530	2426	1.278	3/35	1.070	1.530	0.250	622	0.731	0.524	0.609	0.250	Q1
5	工业工程	184.739	2860	1.022	8/35	0.953	1.487	0.044	652	0.564	0.495	0.539	0.044	Q1
6	国际石油经济	179.077	2123	1.109	6/35	0.962	1.116	0.351	655	0.642	0.496	0.446	0.330	Q1
7	中国国土资源经济	144.216	1617	0.658	11/35	0.572	0.637	0.137	543	0.374	0.289	0.294	0.118	Q1
8	水利经济	137.204	952	0.642	12/35	0.574	0.757	0.090	418	0.431	0.363	0.444	0.070	Q1
9	国土资源情报	127.794	1126	0.583	13/35	0.530	0.723	0.043	342	0.284	0.231	0.304	0.043	Q2
10	新材料产业	126.178	1544	0.742	9/35	0.696	0.710	0.129	420	0.396	0.350	0.264	0.103	Q2
11	建筑经济	124.959	5496	1.143	5/35	0.658	1.230	0.238	1338	0.741	0.256	0.493	0.209	Q2
12	化学工业	115.971	1044	0.664	10/35	0.659	0.694	0.078	295	0.355	0.350	0.304	0.058	Q2
13	工程管理学报	109.178	2159	1.159	4/35	1.067	1.784	0.166	488	0.409	0.317	0.533	0.143	Q2
14	中国乳业	66.914	1059	0.215	22/35	0.207	0.270	0.025	385	0.134	0.126	0.121	0.025	Q2
15	当代石油石化	66.214	948	0.340	19/35	0.316	0.484		258	0.187	0.163	0.184		Q2
16	盐业史研究	58.219	557	0.263	21/35	0.197	0.372	0.100	167	0.211	0.145	0.172	0.100	Q2
17	煤炭经济研究	51.193	1580	0.356	18/35	0.290	0.381	0.139	361	0.184	0.118	0.133	0.130	Q2
18	风能	45.608	347	0.433	15/35	0.433		0.007	98	0.155	0.155			Q3
19	中国石油和化工经济分析	40.700	283	0.315	20/35	0.315		0.045	95	0.154	0.154		0.036	Q3
20	郑州航空工业管理学院学报	37.797	977	0.368	17/35	0.347	0.460	0.030	204	0.135	0.114	0.139	0.024	Q3
21	国土资源导刊	34.580	801	0.107	30/35	0.107	0.115		334	0.047	0.047	0.036		Q3
22	汽车工业研究	32.599	981	0.536	14/35	0.517	0.597	0.151	113	0.110	0.091	0.091	0.059	Q3
23	中国药物经济学	24.774	1124	0.144	26/35	0.144	0.151	0.024	753	0.105	0.105	0.107	0.018	Q3
24	冶金经济与管理	21.342	411	0.388	16/35	0.322	0.393	0.033	88	0.158	0.093	0.130	0.022	Q3
25	山东纺织经济	15.017	718	0.177	24/35	0.172	0.200	0.014	174	0.063	0.058	0.053	0.011	Q3
26	航天工业管理	12.138	323	0.131	27/35	0.131	0.138		62	0.052	0.052	0.042		Q3
27	中国石化	10.940	432	0.122	28/35	0.122	0.116		76	0.043	0.043	0.024		Q4
28	冶金管理	10.302	408	0.108	29/35	0.108	0.174		43	0.042	0.042	0.026		Q4
29	中国安防	7.846	605	0.184	23/35	0.184	0.272	0.019	127	0.046	0.046	0.065	0.013	Q4

期刊影响力指数及影响因子 续表36

序号	刊名	影响力指数 CI值	复合 总被引	复合类					期刊 综合 总被引	期刊综合类				分区
				影响 因子	影响 因子 排序	他引 影响 因子	5年 影响 因子	即年 指标		影响 因子	他引 影响 因子	5年 影响 因子	即年 指标	
30	化工管理	6.352	972	0.080	33/35	0.080	0.080	0.012	399	0.039	0.039	0.036	0.009	Q4
31	电器工业	5.640	393	0.156	25/35	0.156	0.220	0.014	72	0.037	0.037	0.048		Q4
32	建筑	5.525	783	0.086	32/35	0.086	0.086	0.013	120	0.032	0.032	0.023	0.013	Q4
33	茶业通报	4.669	341	0.036	35/35	0.036	0.120	0.016	175	0.036	0.036	0.083	0.016	Q4
34	内蒙古煤炭经济	3.236	531	0.062	34/35	0.062	0.072	0.011	143	0.029	0.029	0.026	0.007	Q4
35	商用汽车	2.257	479	0.095	31/35	0.095	0.177	0.019	74	0.029	0.029	0.034		Q4
	本栏目计量指标均值	-	1826	0.561	-	0.496	0.778	0.091	527	0.307	0.242	0.317	0.079	
F7(除F713.8,F719) 贸易经济														
1	国际贸易问题	1237.864	7801	3.315	1/36	3.124	3.506	0.280	2526	1.838	1.647	1.520	0.244	Q1
2	财贸经济	987.620	9139	1.519	7/36	1.478	3.411	0.384	2951	1.092	1.051	1.548	0.356	Q1
3	商业研究	579.376	11010	1.235	10/36	1.227	1.400	0.172	1812	0.562	0.554	0.403	0.109	Q1
4	商业经济与管理	549.498	4381	2.040	2/36	2.004	2.612	0.159	1187	1.113	1.077	1.075	0.133	Q1
5	国际经贸探索	526.586	2490	2.000	3/36	1.878	1.858	0.390	756	1.126	1.004	0.775	0.295	Q1
6	国际贸易	451.348	2422	1.743	5/36	1.743	1.595	0.285	645	0.947	0.947	0.575	0.269	Q1
7	中国流通经济	392.588	4345	1.676	6/36	1.586	1.682	0.624	1456	1.014	0.924	0.756	0.521	Q1
8	北京工商大学学报(社会科学版)	372.681	2664	1.901	4/36	1.807	1.855	0.103	655	0.985	0.891	0.691	0.103	Q1
9	商业经济研究	341.653	10399	0.437	20/36	0.360	0.505	0.127	2542	0.211	0.135	0.156	0.111	Q1
10	国际商务(对外经济贸易大学学报)	318.963	1193	1.381	9/36	1.361	1.430	0.074	345	0.787	0.768	0.590	0.074	Q2
11	国际经济合作	303.053	2531	1.137	11/36	1.088	1.085	0.257	714	0.586	0.537	0.402	0.218	Q2
12	价格理论与实践	283.972	3229	0.780	14/36	0.618	0.809	0.207	1090	0.459	0.297	0.339	0.184	Q2
13	消费经济	246.586	2138	0.934	13/36	0.858	1.123	0.204	535	0.469	0.394	0.407	0.173	Q2
14	上海对外经贸大学学报	220.347	637	1.500	8/36	1.461	1.284	0.185	155	0.696	0.657	0.360	0.111	Q2
15	国际商务研究	163.024	868	1.072	12/36	1.045	1.443	0.222	188	0.486	0.459	0.386	0.167	Q2
16	中国经贸导刊	151.280	2939	0.292	25/36	0.292	0.356	0.052	596	0.114	0.114	0.081	0.040	Q2
17	价格月刊	121.791	1732	0.566	16/36	0.521	0.577	0.120	434	0.270	0.225	0.205	0.086	Q2
18	欧亚经济	111.909	691	0.517	18/36	0.467	0.694	0.317	229	0.417	0.367	0.304	0.268	Q2
19	对外经贸实务	101.463	1356	0.519	17/36	0.478	0.530	0.155	360	0.250	0.209	0.178	0.121	Q3
20	江苏商论	100.864	2665	0.340	22/36	0.340	0.446	0.041	424	0.128	0.128	0.102	0.026	Q3
21	对外经贸	100.335	2977	0.360	21/36	0.360	0.483	0.043	502	0.123	0.123	0.101	0.028	Q3
22	中国物价	85.535	1056	0.325	23/36	0.325	0.395	0.101	229	0.132	0.132	0.111	0.055	Q3
23	海关与经贸研究	64.363	494	0.568	15/36	0.473	0.650	0.108	111	0.290	0.195	0.184	0.092	Q3
24	电子商务	55.596	1614	0.469	19/36	0.421	0.406	0.070	431	0.195	0.148	0.126	0.049	Q3
25	中国合作经济	48.519	498	0.214	28/36	0.214	0.246	0.008	119	0.109	0.109	0.094		Q3
26	上海商学院学报	45.623	528	0.321	24/36	0.321	0.522		108	0.131	0.131	0.137		Q3
27	中国市场	32.767	5736	0.251	27/36	0.251	0.309	0.016	1164	0.079	0.079	0.069	0.012	Q3
28	中国检验检疫	21.396	367	0.126	34/36	0.126	0.170		101	0.054	0.054	0.054		Q4
29	市场研究	20.052	701	0.205	29/36	0.205	0.214	0.018	110	0.040	0.040	0.034	0.008	Q4
30	北京财贸职业学院学报	18.174	240	0.291	26/36	0.267	0.259	0.084	75	0.186	0.163	0.138	0.084	Q4
31	商场现代化	15.510	14343	0.124	35/36	0.124	0.201	0.019	1605	0.031	0.031	0.031	0.012	Q4
32	市场经济与价格	14.143	246	0.131	33/36	0.131	0.189	0.013	55	0.054	0.054	0.052	0.006	Q4

期刊影响力指数及影响因子 续表37

序号	刊名	影响力指数 CI值	复合 总被引	复合类					期刊 综合 总被引	期刊综合类				分区
				影响 因子	影响 因子 排序	他引 影响 因子	5年 影响 因子	即年 指标		影响 因子	他引 影响 因子	5年 影响 因子	即年 指标	
33	现代商业	9.076	7643	0.159	30/36	0.159	0.201	0.024	991	0.032	0.032	0.030	0.012	Q4
34	武汉商学院学报	6.282	353	0.143	31/36	0.143	0.196	0.037	80	0.068	0.068	0.065	0.037	Q4
35	现代营销(下旬刊)	5.005	1299	0.143	31/36	0.143		0.014	192	0.031	0.031		0.010	Q4
36	技术与市场	3.606	1723	0.075	36/36	0.075	0.105	0.010	371	0.028	0.028	0.027	0.006	Q4
	本栏目计量指标均值	-	3179	0.800	-	0.763	0.936	0.137	718	0.420	0.383	0.346	0.112	
F719,F713.8,F293.33,F25,F49,F5,F6 流通与服务														
1	旅游学刊	1414.214	11810	2.428	1/27	2.259	3.296	0.350	4038	1.398	1.228	1.573	0.296	Q1
2	旅游科学	608.143	2354	2.021	2/27	1.948	2.571	0.071	824	1.165	1.093	1.261	0.071	Q1
3	铁道运输与经济	401.822	2902	1.031	3/27	0.777	0.908	0.333	982	0.668	0.415	0.424	0.311	Q1
4	物流技术	311.245	8787	0.513	11/27	0.396	0.630	0.094	2709	0.279	0.162	0.268	0.077	Q1
5	旅游论坛	277.342	2896	0.807	6/27	0.758	1.216	0.050	808	0.449	0.401	0.517	0.050	Q1
6	北京第二外国语学院学报	207.110	2730	0.554	10/27	0.517	1.092	0.038	637	0.248	0.211	0.377	0.023	Q1
7	综合运输	199.149	1847	0.556	9/27	0.455	0.757	0.167	475	0.334	0.233	0.271	0.158	Q2
8	海交史研究	197.544	255	0.485	13/27	0.455			106	0.242	0.212			Q2
9	铁道经济研究	192.272	617	0.911	4/27	0.607	0.866	0.203	168	0.519	0.215	0.351	0.169	Q2
10	铁道货运	171.550	885	0.829	5/27	0.520	0.569	0.297	373	0.572	0.263	0.322	0.272	Q2
11	物流科技	162.669	3780	0.488	12/27	0.452	0.603	0.098	937	0.245	0.209	0.213	0.073	Q2
12	广告大观(理论版)	152.237	569	0.591	8/27	0.470	0.667	0.090	152	0.299	0.177	0.233	0.090	Q2
13	旅游研究	135.073	664	0.669	7/27	0.628	1.111	0.035	182	0.298	0.256	0.399		Q2
14	物流工程与管理	133.285	3184	0.378	14/27	0.340	0.492	0.055	1041	0.182	0.144	0.185	0.042	Q3
15	世界电信	91.885	497	0.272	17/27	0.272	0.310	0.023	92	0.139	0.139	0.098	0.023	Q3
16	中国物流与采购	71.328	1733	0.272	17/27	0.272	0.324	0.053	345	0.136	0.136	0.109	0.048	Q3
17	水运管理	52.034	798	0.299	15/27	0.280	0.373	0.069	160	0.126	0.106	0.113	0.046	Q3
18	物流技术与应用	42.316	932	0.279	16/27	0.279	0.324	0.013	212	0.141	0.141	0.107	0.007	Q3
19	港口经济	40.977	716	0.199	19/27	0.199	0.248	0.075	158	0.073	0.073	0.067	0.070	Q3
20	交通企业管理	40.647	1048	0.161	22/27	0.161	0.214	0.026	162	0.050	0.050	0.047	0.015	Q3
21	中国民用航空	40.180	948	0.105	26/27	0.105	0.199	0.006	224	0.049	0.049	0.068	0.006	Q4
22	中国水运	34.652	734	0.078	27/27	0.078	0.152	0.028	144	0.039	0.039	0.037	0.013	Q4
23	中国港口	27.776	584	0.197	20/27	0.197	0.204	0.041	93	0.064	0.064	0.053	0.041	Q4
24	中国海事	27.577	609	0.183	21/27	0.183		0.017	108	0.062	0.062		0.009	Q4
25	中国储运	21.031	658	0.155	23/27	0.155	0.241	0.065	149	0.085	0.085	0.079	0.028	Q4
26	铁路采购与物流	3.658	517	0.122	24/27	0.122	0.159	0.011	82	0.029	0.029	0.028	0.005	Q4
27	河北旅游职业学院学报	0.747	249	0.115	25/27	0.115	0.158	0.008	62	0.045	0.045	0.043	0.008	Q4
	本栏目计量指标均值	-	1974	0.544	-	0.481	0.707	0.086	571	0.294	0.231	0.290	0.072	
F81 财政														
1	财贸经济	1414.214	9139	1.519	4/15	1.478	3.411	0.384	2951	1.092	1.051	1.548	0.356	Q1
2	中央财经大学学报	807.075	5393	1.904	1/15	1.850	2.222	0.284	1351	0.902	0.847	0.793	0.178	Q1
3	财政研究	734.338	4511	1.273	5/15	1.217	1.704	0.072	1465	0.733	0.677	0.737	0.072	Q1
4	财经理论与实践	587.526	4304	1.688	3/15	1.595	2.018	0.317	923	0.770	0.678	0.658	0.179	Q2
5	税务研究	504.260	5888	1.851	2/15	1.596	1.986	0.281	1459	0.970	0.715	0.649	0.244	Q2

期刊影响力指数及影响因子 续表38

序号	刊名	影响力指数 CI值	复合总被引	复合类					期刊综合总被引	期刊综合类				分区
				影响因子	影响因子排序	他引影响因子	5年影响因子	即年指标		影响因子	他引影响因子	5年影响因子	即年指标	
6	国际税收	350.947	2737	1.057	8/15	1.005	1.106	0.179	578	0.532	0.481	0.337	0.158	Q2
7	税务与经济	288.746	1749	1.112	7/15	1.043	1.314	0.193	384	0.483	0.414	0.379	0.140	Q2
8	地方财政研究	286.658	1497	1.037	9/15	0.952	1.018	0.165	399	0.447	0.362	0.307	0.133	Q3
9	中国财政	188.120	1579	0.393	10/15	0.393	0.396	0.016	399	0.193	0.193	0.131	0.014	Q3
10	税收经济研究	175.105	785	1.114	6/15	1.070	1.065	0.044	149	0.432	0.389	0.245	0.033	Q3
11	财政监督	60.485	1619	0.214	12/15	0.209	0.252	0.013	303	0.085	0.080	0.055	0.011	Q3
12	中国税务	51.907	737	0.282	11/15	0.282	0.340	0.049	100	0.091	0.091	0.053	0.039	Q4
13	当代农村财经	22.151	301	0.153	14/15	0.153	0.145	0.040	82	0.063	0.063	0.051	0.030	Q4
14	中国政府采购	19.585	500	0.158	13/15	0.158	0.206	0.025	97	0.056	0.056	0.055	0.025	Q4
15	河南财政税务高等专科学校学报		285	0.106	15/15	0.106	0.147	0.019	54	0.029	0.029	0.035	0.019	Q4
	本栏目计量指标均值	-	2735	0.924	-	0.874	1.155	0.139	713	0.459	0.408	0.402	0.109	
F82/F84 货币/金融、银行/保险														
1	金融研究	1414.214	23667	3.839	2/60	3.680	9.032	0.173	7689	2.340	2.182	4.315	0.167	Q1
2	国际金融研究	670.825	7091	4.584	1/60	4.237	5.291	0.528	1850	2.475	2.128	1.984	0.415	Q1
3	证券市场导报	335.932	5019	2.233	6/60	2.130	2.891	0.264	1041	1.056	0.952	0.923	0.190	Q1
4	金融监管研究	326.633	809	3.298	3/60	3.130		0.157	345	1.534	1.366		0.133	Q1
5	金融论坛	315.566	4171	2.655	4/60	2.357	2.602	0.588	811	1.294	0.996	0.804	0.433	Q1
6	金融经济研究	288.751	1246	1.710	9/60	1.674	1.786	0.273	339	0.971	0.935	0.655	0.242	Q1
7	财经理论与实践	259.318	4304	1.688	10/60	1.595	2.018	0.317	923	0.770	0.678	0.658	0.179	Q1
8	中国金融	250.509	7459	0.910	19/60	0.910	1.049	0.187	1828	0.435	0.435	0.311	0.157	Q1
9	保险研究	246.673	4380	1.711	8/60	1.498	2.298	0.153	1031	0.881	0.669	0.776	0.146	Q1
10	新金融	229.996	2572	2.279	5/60	2.207	2.021	0.236	547	0.924	0.852	0.572	0.223	Q1
11	上海金融	222.338	5076	1.225	13/60	1.191	1.611	0.160	1095	0.572	0.538	0.489	0.132	Q1
12	投资研究	187.231	1755	1.585	11/60	1.240	1.740	0.169	576	0.847	0.502	0.684	0.169	Q1
13	南方金融	179.808	3299	1.848	7/60	1.772	1.532	0.146	754	0.709	0.634	0.430	0.146	Q1
14	金融理论与实践	158.430	4775	1.088	16/60	1.065	1.409	0.153	864	0.408	0.384	0.340	0.110	Q1
15	金融评论	136.099	597	0.706	24/60	0.633	2.010		199	0.495	0.422	0.669		Q1
16	西南金融	129.385	2076	1.152	14/60	1.072	0.922	0.291	523	0.548	0.468	0.301	0.235	Q2
17	农村金融研究	113.697	2021	1.016	17/60	1.000	1.342	0.109	409	0.322	0.306	0.342	0.092	Q2
18	金融与经济	107.449	3410	0.852	20/60	0.837	1.178	0.104	528	0.275	0.259	0.237	0.080	Q2
19	金融发展研究	99.039	2091	0.696	25/60	0.677	0.994	0.112	407	0.325	0.306	0.249	0.096	Q2
20	浙江金融	95.334	2394	0.828	21/60	0.819	0.990	0.108	419	0.365	0.356	0.247	0.096	Q2
21	征信	93.368	1723	1.228	12/60	1.009	1.068	0.365	579	0.615	0.396	0.440	0.338	Q2
22	武汉金融	90.022	2247	0.762	23/60	0.756	0.843	0.064	407	0.262	0.256	0.198	0.044	Q2
23	上海金融学院学报	89.044	748	1.113	15/60	1.099	1.036	0.111	180	0.530	0.517	0.330	0.069	Q2
24	国际金融	86.916	761	0.928	18/60	0.928	0.639	0.161	183	0.283	0.283	0.157	0.143	Q2
25	中国医疗保险	86.614	887	0.638	28/60	0.485	0.703	0.054	434	0.438	0.286	0.348	0.054	Q2
26	银行家	84.401	2682	0.679	27/60	0.679	0.684	0.094	406	0.230	0.230	0.143	0.057	Q2
27	金融发展评论	80.580	1146	0.764	22/60	0.746	0.870	0.064	325	0.333	0.316	0.277	0.053	Q2
28	海南金融	61.517	1693	0.685	26/60	0.670	0.735	0.091	275	0.228	0.213	0.159	0.078	Q2

期刊影响力指数及影响因子 续表39

序号	刊名	影响力指数 CI值	复合 总被引	复合类					期刊 综合 总被引	期刊综合类				分区
				影响 因子	影响 因子 排序	他引 影响 因子	5年 影响 因子	即年 指标		影响 因子	他引 影响 因子	5年 影响 因子	即年 指标	
29	债券	57.019	221	0.627	29/60	0.612		0.069	73	0.196	0.181		0.038	Q2
30	金融纵横	54.178	1243	0.625	30/60	0.578	0.696	0.082	264	0.272	0.224	0.178	0.053	Q2
31	金融教育研究	53.101	704	0.622	31/60	0.596	0.514	0.119	136	0.250	0.223	0.138	0.107	Q3
32	西部金融	51.828	1285	0.492	35/60	0.464	0.470	0.045	280	0.197	0.169	0.130	0.040	Q3
33	金融经济	51.329	3673	0.328	40/60	0.325	0.369	0.040	580	0.093	0.090	0.069	0.031	Q3
34	金融会计	51.063	1009	0.612	32/60	0.598	0.560	0.112	199	0.230	0.216	0.151	0.106	Q3
35	区域金融研究	45.077	1244	0.501	34/60	0.485	0.663	0.034	244	0.202	0.185	0.169	0.034	Q3
36	华北金融	43.917	1134	0.446	36/60	0.440	0.559	0.026	197	0.174	0.168	0.125	0.022	Q3
37	金融教学与研究	35.653	1043	0.423	37/60	0.418	0.735	0.112	169	0.163	0.159	0.167	0.031	Q3
38	吉林金融研究	32.420	532	0.522	33/60	0.518	0.343	0.047	139	0.173	0.169	0.093	0.039	Q3
39	中国保险	25.098	876	0.350	39/60	0.350	0.424	0.008	103	0.107	0.107	0.075	0.008	Q3
40	金融市场研究	24.327	150	0.261	45/60	0.261		0.025	47	0.096	0.096		0.019	Q3
41	中国农村金融	22.298	885	0.168	54/60	0.168	0.262	0.013	162	0.062	0.062	0.061	0.007	Q3
42	国际融资	19.282	363	0.249	48/60	0.249		0.075	59	0.064	0.064		0.060	Q3
43	甘肃金融	18.383	714	0.281	44/60	0.265	0.273	0.068	152	0.109	0.093	0.068	0.050	Q3
44	福建金融	18.211	791	0.323	41/60	0.279	0.342	0.077	145	0.131	0.087	0.094	0.066	Q3
45	上海保险	17.283	1076	0.301	42/60	0.301	0.435	0.047	129	0.046	0.046	0.064	0.024	Q3
46	现代金融	17.150	794	0.363	38/60	0.357	0.300	0.008	84	0.092	0.086	0.042	0.004	Q4
47	中国货币市场	16.420	398	0.098	58/60	0.098	0.234		88	0.058	0.058	0.064		Q4
48	金融理论与教学	16.351	432	0.285	43/60	0.268	0.271	0.039	95	0.109	0.091	0.082	0.033	Q4
49	金融电子化	16.299	638	0.236	50/60	0.198	0.192	0.041	136	0.107	0.070	0.057	0.041	Q4
50	保险职业学院学报	15.762	659	0.231	52/60	0.224	0.386	0.016	98	0.071	0.063	0.088	0.016	Q4
51	资本市场	11.937	547	0.102	57/60	0.102	0.198	0.005	70	0.028	0.028	0.033	0.005	Q4
52	河北金融	11.914	749	0.237	49/60	0.233	0.281	0.050	122	0.076	0.073	0.053	0.029	Q4
53	青海金融	11.309	483	0.257	46/60	0.248	0.260	0.047	109	0.096	0.087	0.069	0.038	Q4
54	中国外汇	10.373	530	0.141	55/60	0.141	0.155	0.070	148	0.067	0.067	0.061	0.070	Q4
55	北方金融	10.048	461	0.127	56/60	0.127	0.149	0.011	79	0.032	0.032	0.025	0.011	Q4
56	中国金融电脑	7.058	711	0.255	47/60	0.255	0.263	0.031	80	0.065	0.065	0.044	0.021	Q4
57	时代金融	5.002	5287	0.232	51/60	0.232	0.253	0.015	854	0.048	0.048	0.041	0.008	Q4
58	产权导刊	3.952	403	0.173	53/60	0.173	0.193	0.006	56	0.045	0.045	0.033	0.006	Q4
59	黑龙江金融	2.063	510	0.098	58/60	0.098	0.155	0.017	78	0.037	0.037	0.035	0.013	Q4
60	杭州金融研修学院学报		417	0.097	60/60	0.097	0.212	0.033	45	0.032	0.032	0.029	0.025	Q4
	本栏目计量指标均值	-	2168	0.879	-	0.831	1.061	0.110	503	0.400	0.351	0.346	0.089	
G0,G1,G24,G26 文化与博物馆学														
1	读书	832.203	3154	0.322	10/19	0.322	0.295		1214	0.243	0.243	0.186		Q1
2	东南文化	654.452	2275	0.611	2/19	0.528	0.922	0.097	651	0.316	0.233	0.352	0.097	Q1
3	故宫博物院院刊	558.958	1452	0.500	4/19	0.457	0.568	0.032	427	0.268	0.225	0.252	0.032	Q1
4	文化纵横	520.827	357	0.627	1/19	0.621	0.592	0.143	207	0.484	0.477	0.345	0.143	Q1
5	中国文化研究	427.868	1154	0.328	9/19	0.324	0.487	0.088	307	0.225	0.221	0.195	0.074	Q2
6	文化遗产	359.667	523	0.574	3/19	0.536	0.646	0.108	222	0.316	0.278	0.303	0.090	Q2

期刊影响力指数及影响因子 续表40

序号	刊名	影响力指数 CI值	复合总被引	复合类					期刊综合总被引	期刊综合类				分区
				影响因子	影响因子排序	他引影响因子	5年影响因子	即年指标		影响因子	他引影响因子	5年影响因子	即年指标	
7	中国博物馆	344.328	1223	0.450	5/19	0.356	0.551	0.027	187	0.208	0.114	0.146	0.027	Q2
8	民间文化论坛	281.196	832	0.372	6/19	0.344		0.020	275	0.208	0.180		0.020	Q2
9	文博	232.375	1510	0.211	11/19	0.193	0.325	0.034	423	0.060	0.041	0.111	0.034	Q2
10	中国文化	210.409	408	0.151	17/19	0.140	0.340	0.020	144	0.116	0.105	0.132	0.020	Q3
11	中国图书评论	169.543	750	0.167	14/19	0.167	0.185	0.009	203	0.094	0.094	0.067	0.004	Q3
12	中原文化研究	166.590	97	0.351	8/19	0.336		0.048	56	0.195	0.179		0.048	Q3
13	中华文化论坛	159.436	1164	0.164	16/19	0.158	0.261	0.018	357	0.083	0.077	0.101	0.013	Q3
14	船山学刊	139.857	870	0.185	13/19	0.172	0.234	0.043	183	0.073	0.060	0.053	0.043	Q3
15	文化艺术研究	134.061	270	0.208	12/19	0.201	0.309		89	0.141	0.134	0.121		Q4
16	原生态民族文化学刊	132.099	320	0.359	7/19	0.292	0.523	0.056	163	0.240	0.172	0.270	0.045	Q4
17	粤海风	62.874	259	0.128	19/19	0.128	0.118	0.050	77	0.072	0.072	0.038	0.050	Q4
18	文化学刊	62.395	521	0.142	18/19	0.127	0.273	0.013	124	0.068	0.053	0.079	0.011	Q4
19	教育文化论坛	9.984	263	0.166	15/19	0.163	0.287	0.035	112	0.087	0.085	0.119	0.035	Q4
本栏目计量指标均值		-	916	0.317	-	0.293	0.407	0.044	285	0.184	0.160	0.169	0.041	
G2(除G24,G25,G26,G27) 信息与新闻出版学														
1	中国科技期刊研究	1155.864	2922	1.462	2/45	0.888	1.192	0.816	2493	1.394	0.821	1.085	0.807	Q1
2	国际新闻界	1095.413	4044	1.419	3/45	1.305	1.439	0.094	1154	0.778	0.664	0.549	0.094	Q1
3	新闻与传播研究	1066.239	2634	1.286	4/45	1.245	2.066	0.175	857	0.877	0.836	0.930	0.146	Q1
4	编辑学报	1035.094	2401	1.169	6/45	0.777	1.006	0.306	1977	1.113	0.721	0.912	0.306	Q1
5	现代传播(中国传媒大学学报)	955.940	6100	1.072	7/45	1.038	1.137	0.135	1566	0.535	0.501	0.376	0.106	Q1
6	新闻记者	915.957	2802	1.683	1/45	1.592	1.176	0.480	791	0.840	0.749	0.427	0.428	Q1
7	新闻大学	817.930	2184	1.266	5/45	1.179	1.483	0.162	624	0.706	0.619	0.615	0.138	Q1
8	科技与出版	613.092	1451	0.728	12/45	0.565	0.538	0.183	1038	0.618	0.454	0.418	0.170	Q1
9	出版发行研究	613.043	1953	0.731	10/45	0.635	0.665	0.169	899	0.518	0.422	0.376	0.161	Q1
10	编辑之友	588.703	1803	0.853	8/45	0.804	0.561	0.207	821	0.487	0.437	0.273	0.180	Q1
11	当代传播	586.732	2804	0.846	9/45	0.812	1.099	0.090	597	0.414	0.381	0.313	0.085	Q1
12	中国出版	509.863	1916	0.576	15/45	0.526	0.479	0.122	869	0.358	0.308	0.248	0.109	Q2
13	新闻界	463.178	2967	0.583	14/45	0.560	0.690	0.032	648	0.292	0.269	0.203	0.032	Q2
14	出版科学	374.815	822	0.527	16/45	0.483	0.490	0.127	359	0.381	0.337	0.289	0.120	Q2
15	新闻爱好者	330.024	3155	0.585	13/45	0.522	0.350	0.087	522	0.248	0.185	0.072	0.061	Q2
16	新闻与写作	309.959	1645	0.729	11/45	0.709	0.640	0.147	399	0.286	0.265	0.172	0.140	Q2
17	编辑学刊	270.019	582	0.502	17/45	0.480	0.454	0.072	226	0.314	0.293	0.214	0.048	Q2
18	现代出版	268.725	320	0.429	18/45	0.402	0.440	0.071	173	0.319	0.291	0.267	0.071	Q2
19	出版广角	214.084	938	0.280	31/45	0.223	0.263	0.056	447	0.186	0.130	0.151	0.056	Q2
20	中国记者	193.187	1859	0.331	23/45	0.321	0.304	0.033	367	0.106	0.096	0.074	0.025	Q2
21	今传媒	190.461	2129	0.305	27/45	0.305	0.384	0.043	402	0.085	0.085	0.075	0.025	Q2
22	东南传播	187.685	2708	0.280	31/45	0.280	0.501	0.042	397	0.074	0.074	0.079	0.018	Q2
23	传媒	182.144	1148	0.332	22/45	0.320	0.381	0.046	269	0.137	0.125	0.119	0.031	Q3
24	对外传播	181.385	740	0.345	21/45	0.264		0.142	253	0.207	0.126		0.125	Q3
25	电视研究	176.838	1512	0.375	19/45	0.359	0.421	0.042	260	0.170	0.154	0.113	0.033	Q3

期刊影响力指数及影响因子 续表41

序号	刊名	影响力指数 CI值	复合 总被引	复合类					期刊 综合 总被引	期刊综合类				分区
				影响 因子	影响 因子 排序	他引 影响 因子	5年 影响 因子	即年 指标		影响 因子	他引 影响 因子	5年 影响 因子	即年 指标	
26	新闻知识	167.930	1985	0.328	24/45	0.311	0.383	0.063	342	0.108	0.091	0.083	0.050	Q3
27	中国编辑	162.138	411	0.282	30/45	0.265	0.304	0.143	188	0.192	0.175	0.179	0.121	Q3
28	中国广播电视学刊	158.855	1668	0.285	29/45	0.264	0.287	0.036	282	0.098	0.078	0.072	0.025	Q3
29	新闻战线	153.356	1391	0.225	37/45	0.225	0.243	0.034	334	0.089	0.089	0.073	0.027	Q3
30	浙江传媒学院学报	132.260	563	0.355	20/45	0.326	0.430	0.037	141	0.149	0.121	0.139	0.037	Q3
31	传媒观察	117.985	1080	0.325	25/45	0.318	0.322	0.058	166	0.102	0.095	0.067	0.029	Q3
32	北京印刷学院学报	111.961	570	0.302	28/45	0.279	0.355	0.034	150	0.143	0.120	0.121	0.034	Q3
33	中国报业	93.357	1280	0.209	39/45	0.209	0.223	0.019	267	0.054	0.054	0.047	0.014	Q3
34	青年记者	83.555	3410	0.235	34/45	0.235	0.235	0.041	603	0.065	0.065	0.046	0.021	Q4
35	现代视听	61.225	774	0.315	26/45	0.315	0.338	0.004	90	0.071	0.071	0.053	0.004	Q4
36	当代电视	52.665	946	0.151	42/45	0.151	0.159	0.027	137	0.045	0.045	0.030	0.009	Q4
37	传媒评论	52.508	801	0.226	36/45	0.226	0.215	0.038	101	0.050	0.050	0.029	0.027	Q4
38	新闻前哨	52.073	858	0.127	43/45	0.127	0.147	0.030	125	0.034	0.034	0.027	0.020	Q4
39	中国广播	50.388	486	0.193	40/45	0.193		0.021	122	0.089	0.089		0.012	Q4
40	视听界	43.994	602	0.236	33/45	0.236	0.193	0.033	83	0.074	0.074	0.038	0.022	Q4
41	新闻世界	38.603	2385	0.231	35/45	0.231	0.265	0.026	345	0.047	0.047	0.038	0.014	Q4
42	湖南大众传媒职业技术学院学报	20.678	485	0.162	41/45	0.162	0.179	0.010	76	0.040	0.040	0.039	0.005	Q4
43	声屏世界	20.234	668	0.099	45/45	0.099	0.126	0.015	80	0.025	0.025	0.021	0.015	Q4
44	南方电视学刊	15.911	346	0.224	38/45	0.224	0.235	0.026	57	0.059	0.059	0.046	0.021	Q4
45	新闻研究导刊	10.977	543	0.107	44/45	0.107	0.139	0.016	129	0.033	0.033	0.030	0.008	Q4
	本栏目计量指标均值	-	1662	0.518	-	0.469	0.533	0.102	494	0.289	0.240	0.222	0.090	
G25,C35 图书馆学;情报学														
1	中国图书馆学报	957.854	3880	4.507	1/42	4.382	4.427	0.745	2693	3.862	3.737	3.459	0.673	Q1
2	图书情报工作	766.156	9110	2.018	3/42	1.800	1.635	0.240	5767	1.712	1.494	1.146	0.233	Q1
3	情报杂志	643.639	8444	1.762	6/42	1.490	1.841	0.216	3856	1.242	0.970	1.022	0.185	Q1
4	大学图书馆学报	506.964	2581	2.315	2/42	2.214	2.080	0.185	1876	2.140	2.039	1.769	0.176	Q1
5	情报理论与实践	501.514	4590	1.461	11/42	1.311	1.430	0.252	2436	1.086	0.936	0.904	0.201	Q1
6	情报科学	495.765	5580	1.286	13/42	1.198	1.304	0.228	2557	0.907	0.819	0.783	0.170	Q1
7	情报学报	454.039	2895	1.423	12/42	1.162	1.485	0.085	1456	1.230	0.970	1.012	0.077	Q1
8	情报资料工作	436.220	1815	1.927	4/42	1.877	1.574	0.212	1230	1.688	1.638	1.240	0.203	Q1
9	图书与情报	406.014	2517	1.638	8/42	1.593	1.680	0.221	1567	1.429	1.383	1.230	0.221	Q1
10	现代图书情报技术	393.019	2777	1.582	9/42	1.361	1.632	0.115	1448	1.263	1.041	1.038	0.108	Q1
11	图书情报知识	392.724	2091	1.777	5/42	1.696	1.736	0.500	1168	1.370	1.288	1.233	0.465	Q2
12	图书馆论坛	377.368	2939	1.531	10/42	1.443	1.115	0.286	2005	1.350	1.261	0.890	0.274	Q2
13	图书馆学研究	361.570	3936	1.199	15/42	1.116	0.974	0.219	2649	1.014	0.932	0.734	0.202	Q2
14	图书馆杂志	351.099	2666	1.255	14/42	1.214	1.074	0.243	1839	1.087	1.046	0.863	0.222	Q2
15	图书馆建设	328.015	2911	1.180	16/42	1.085	1.043	0.215	2093	0.994	0.900	0.830	0.203	Q2
16	现代情报	306.471	4393	0.979	21/42	0.904	0.736	0.139	2109	0.710	0.636	0.450	0.121	Q2
17	国家图书馆学刊	301.627	1110	1.694	7/42	1.646	1.382	0.231	767	1.529	1.481	1.155	0.221	Q2
18	图书馆	238.083	1986	1.054	20/42	0.963	0.777	0.246	1368	0.901	0.809	0.609	0.226	Q2

期刊影响力指数及影响因子 续表42

序号	刊名	影响力指数CI值	复合总被引	复合类					期刊综合总被引	期刊综合类				分区
				影响因子	影响因子排序	他引影响因子	5年影响因子	即年指标		影响因子	他引影响因子	5年影响因子	即年指标	
19	图书馆工作与研究	230.022	2166	0.922	22/42	0.884	0.719	0.174	1500	0.775	0.737	0.546	0.147	Q2
20	图书馆理论与实践	194.510	1981	0.555	24/42	0.520	0.554	0.092	1184	0.449	0.414	0.388	0.092	Q2
21	医学信息学杂志	148.855	1734	1.152	17/42	0.529	0.982	0.080	1411	1.029	0.405	0.828	0.068	Q2
22	信息资源管理学报	130.490	272	1.087	18/42	1.048		0.145	177	0.702	0.663		0.081	Q3
23	中华医学图书情报杂志	130.456	1197	1.057	19/42	0.544	0.656	0.320	979	0.959	0.446	0.564	0.320	Q3
24	图书馆学刊	128.683	1690	0.487	27/42	0.434	0.387	0.119	1097	0.394	0.340	0.272	0.111	Q3
25	新世纪图书馆	125.567	1097	0.609	23/42	0.588	0.481	0.101	684	0.492	0.471	0.340	0.093	Q3
26	情报探索	108.581	1454	0.342	30/42	0.319	0.321	0.119	771	0.274	0.251	0.206	0.091	Q3
27	农业图书情报学刊	89.024	1521	0.274	37/42	0.241	0.209	0.069	875	0.219	0.186	0.148	0.055	Q3
28	文献	86.285	1289	0.241	38/42	0.190	0.342	0.034	400	0.162	0.111	0.146	0.026	Q3
29	四川图书馆学报	79.930	631	0.468	28/42	0.449	0.417	0.038	378	0.364	0.345	0.302	0.032	Q3
30	高校图书馆工作	74.115	658	0.505	26/42	0.495	0.413	0.197	430	0.433	0.423	0.312	0.181	Q3
31	图书馆研究	69.944	663	0.546	25/42	0.534	0.371	0.118	433	0.483	0.471	0.291	0.118	Q3
32	数字图书馆论坛	65.274	442	0.313	32/42	0.283	0.379	0.065	258	0.257	0.226	0.276	0.065	Q4
33	山东图书馆学刊	61.531	575	0.295	33/42	0.271	0.344	0.020	314	0.243	0.218	0.229	0.013	Q4
34	大学图书情报学刊	56.667	534	0.362	29/42	0.355	0.377	0.131	337	0.300	0.293	0.276	0.119	Q4
35	古籍整理研究学刊	52.395	1049	0.239	40/42	0.225	0.369	0.027	218	0.129	0.114	0.112	0.020	Q4
36	中国典籍与文化	48.238	729	0.277	35/42	0.235	0.325	0.024	203	0.163	0.120	0.140	0.024	Q4
37	图书馆界	46.920	401	0.333	31/42	0.324	0.313	0.041	249	0.268	0.258	0.205	0.034	Q4
38	河南图书馆学刊	41.326	753	0.189	41/42	0.150	0.171	0.055	431	0.149	0.110	0.126	0.055	Q4
39	河北科技图苑	31.440	284	0.277	35/42	0.264	0.188		162	0.209	0.196	0.130		Q4
40	晋图学刊	27.595	326	0.240	39/42	0.226	0.228	0.028	171	0.181	0.167	0.147	0.028	Q4
41	中国文献情报(英文刊)	26.708	37	0.280	34/42	0.260		0.192	24	0.180	0.160		0.192	Q4
42	科技情报开发与经济	23.806	7007	0.136	42/42	0.136	0.174	0.031	1868	0.098	0.098	0.072	0.023	Q4
	本栏目计量指标均值	-	2255	0.995	-	0.904	0.916	0.162	1272	0.820	0.729	0.661	0.147	
G27 档案学														
1	档案学通讯	1090.045	1832	0.763	2/14	0.662	0.914	0.188	751	0.463	0.362	0.430	0.143	Q1
2	中国档案	976.277	1065	0.446	3/14	0.438	0.340	0.048	437	0.292	0.284	0.178	0.043	Q1
3	档案学研究	906.309	1093	0.794	1/14	0.677	0.853	0.138	461	0.489	0.372	0.453	0.130	Q1
4	北京档案	419.133	606	0.337	4/14	0.303	0.294	0.110	234	0.231	0.197	0.161	0.081	Q2
5	浙江档案	352.603	659	0.165	9/14	0.152	0.200	0.047	219	0.096	0.083	0.082	0.047	Q2
6	档案管理	337.065	682	0.298	5/14	0.274	0.282	0.017	298	0.167	0.143	0.140	0.017	Q2
7	档案与建设	336.598	647	0.219	7/14	0.189	0.204	0.022	243	0.135	0.105	0.101	0.022	Q2
8	档案	265.375	378	0.241	6/14	0.212	0.257	0.013	130	0.145	0.116	0.109		Q3
9	山西档案	108.066	403	0.174	8/14	0.152	0.189	0.039	130	0.093	0.071	0.075	0.022	Q3
10	湖北档案	95.582	246	0.111	11/14	0.111			76	0.057	0.057			Q3
11	云南档案	84.171	433	0.133	10/14	0.127	0.174		116	0.059	0.054	0.060		Q4
12	兰台世界	45.411	2289	0.080	12/14	0.080	0.116	0.017	748	0.035	0.035	0.041	0.013	Q4
13	四川档案	10.247	191	0.051	14/14	0.051			60	0.031	0.031			Q4
14	城建档案	2.792	201	0.058	13/14	0.058	0.056	0.003	60	0.032	0.032	0.021		Q4
	本栏目计量指标均值	-	766	0.276	-	0.249	0.323	0.046	283	0.166	0.139	0.154	0.037	

期刊影响力指数及影响因子 续表43

序号	刊名	影响力指数 CI值	复合 总被引	复合类					期刊 综合 总被引	期刊综合类				分区
				影响 因子	影响 因子 排序	他引 影响 因子	5年 影响 因子	即年 指标		影响 因子	他引 影响 因子	5年 影响 因子	即年 指标	
G3(除G35) 科学学与科研事业														
1	中国软科学	1414.214	16161	3.373	1/30	3.229	4.732	0.286	5419	2.048	1.904	2.370	0.239	Q1
2	科学学研究	1149.717	10194	2.752	3/30	2.580	3.752	0.321	4260	1.804	1.633	1.967	0.244	Q1
3	科研管理	1063.528	9933	2.911	2/30	2.746	3.565	0.287	3547	1.837	1.672	1.853	0.215	Q1
4	科学学与科学技术管理	992.220	11338	2.379	4/30	2.273	2.832	0.260	3683	1.343	1.237	1.287	0.212	Q1
5	科技进步与对策	686.907	14418	1.521	8/30	1.375	1.781	0.168	4496	0.834	0.688	0.727	0.135	Q1
6	软科学	619.465	8170	2.001	6/30	1.739	2.505	0.203	2774	1.099	0.836	1.040	0.158	Q1
7	研究与发展管理	553.926	3625	1.836	7/30	1.774	2.646	0.119	1245	1.113	1.051	1.338	0.083	Q1
8	中国科学院院刊	542.749	2372	2.293	5/30	2.201	2.735	0.237	1117	1.603	1.511	1.566	0.227	Q2
9	科技管理研究	532.830	14391	0.969	12/30	0.906	1.123	0.091	4492	0.504	0.441	0.436	0.080	Q2
10	中国科技论坛	504.442	5784	1.346	9/30	1.255	1.896	0.179	2087	0.789	0.699	0.834	0.151	Q2
11	科学管理研究	364.134	4062	1.232	10/30	1.123	1.485	0.141	1214	0.770	0.661	0.704	0.130	Q2
12	科学与社会	211.750	642	0.973	11/30	0.964	0.801	0.038	233	0.709	0.700	0.433	0.038	Q2
13	中国科学基金	162.984	1321	0.766	13/30	0.571	0.771	0.169	557	0.566	0.371	0.477	0.156	Q2
14	科技与经济	137.447	1262	0.749	14/30	0.741	0.958	0.068	341	0.346	0.338	0.326	0.030	Q2
15	科技与管理	95.864	2230	0.606	15/30	0.594	0.942	0.067	392	0.238	0.225	0.223	0.050	Q2
16	中国高校科技	92.888	1209	0.475	18/30	0.331	0.522	0.130	723	0.382	0.239	0.347	0.127	Q3
17	未来与发展	90.501	1492	0.488	16/30	0.478	0.655	0.040	387	0.216	0.207	0.197	0.033	Q3
18	全球科技经济瞭望	81.798	648	0.347	23/30	0.300		0.041	201	0.269	0.222		0.041	Q3
19	高科技与产业化	80.646	635	0.396	19/30	0.396	0.272	0.038	164	0.231	0.231	0.104	0.019	Q3
20	科普研究	67.808	593	0.480	17/30	0.349	0.623	0.082	217	0.257	0.126	0.268	0.082	Q3
21	中国科技资源导刊	67.724	426	0.384	21/30	0.287	0.329	0.143	168	0.301	0.204	0.198	0.143	Q3
22	技术与创新管理	63.767	1020	0.392	20/30	0.361	0.580	0.043	324	0.193	0.163	0.201	0.035	Q3
23	科学与管理	56.130	730	0.361	22/30	0.347	0.589	0.028	168	0.224	0.211	0.201	0.028	Q4
24	中国发明与专利	55.957	805	0.307	24/30	0.267	0.311	0.038	259	0.141	0.102	0.116	0.032	Q4
25	学会	41.819	780	0.248	27/30	0.200	0.345	0.037	183	0.093	0.044	0.100	0.037	Q4
26	科学文化评论	36.780	201	0.266	26/30	0.181	0.302	0.020	96	0.170	0.085	0.160	0.020	Q4
27	农业科研经济管理	34.292	201	0.299	25/30	0.237	0.342	0.125	81	0.216	0.155	0.156	0.125	Q4
28	海峡科学	26.387	982	0.123	29/30	0.113	0.182	0.036	297	0.054	0.045	0.064	0.029	Q4
29	质量与标准化	4.515	293	0.141	28/30	0.141		0.022	69	0.044	0.044		0.011	Q4
30	江苏科技信息	2.119	794	0.122	30/30	0.122	0.220	0.015	212	0.052	0.052	0.062	0.011	Q4
	本栏目计量指标均值	-	3890	1.018	-	0.939	1.350	0.116	1314	0.615	0.537	0.634	0.097	
G4/G7 教育														
1	教育研究	927.239	13604	2.696	8/245	2.564	2.982	0.337	4924	1.948	1.816	1.679	0.329	Q1
2	高等教育研究	699.549	7199	1.798	15/245	1.742	2.272	0.161	3283	1.391	1.335	1.451	0.161	Q1
3	中国电化教育	680.457	7881	3.438	4/245	3.009	2.695	0.844	3492	2.254	1.825	1.465	0.754	Q1
4	开放教育研究	659.295	2972	6.878	2/245	6.665	3.728	0.463	1544	4.530	4.317	2.329	0.463	Q1
5	外语教学与研究	641.999	10394	2.302	10/245	2.201	3.157	0.372	2689	1.503	1.402	1.756	0.349	Q1
6	远程教育杂志	638.277	3130	7.651	1/245	7.211	5.445	0.450	1700	4.765	4.325	3.236	0.425	Q1
7	电化教育研究	629.349	6846	2.749	7/245	2.537	2.406	0.332	2879	1.868	1.656	1.375	0.313	Q1

期刊影响力指数及影响因子 续表44

序号	刊名	影响力指数 CI值	复合 总被引	复合类					期刊 综合 总被引	期刊综合类				分区
				影响 因子	影响 因子 排序	他引 影响 因子	5年 影响 因子	即年 指标		影响 因子	他引 影响 因子	5年 影响 因子	即年 指标	
8	中国高教研究	588.338	6231	1.730	17/245	1.656	1.639	0.319	3115	1.372	1.299	1.088	0.312	Q1
9	外语界	528.650	6395	3.283	5/245	3.065	4.136	0.162	2098	2.420	2.203	2.374	0.132	Q1
10	清华大学教育研究	526.002	3628	2.231	11/245	2.206	2.183	0.250	1598	1.759	1.734	1.373	0.230	Q1
11	现代教育技术	499.962	4586	3.253	6/245	3.086	1.863	0.293	2173	2.058	1.890	1.026	0.279	Q1
12	现代远程教育研究	470.574	1448	4.327	3/245	4.187	2.596	0.797	845	2.877	2.737	1.629	0.757	Q1
13	教育发展研究	467.022	7120	1.179	33/245	1.130	1.354	0.202	2526	0.797	0.748	0.703	0.192	Q1
14	北京大学教育评论	462.089	2064	1.990	13/245	1.919	2.232	0.128	952	1.505	1.434	1.388	0.128	Q1
15	高等工程教育研究	449.789	3563	1.786	16/245	1.667	2.081	0.227	2199	1.467	1.347	1.559	0.217	Q1
16	中国高等教育	435.544	5303	0.990	40/245	0.972	1.035	0.177	2868	0.815	0.796	0.720	0.166	Q1
17	中国远程教育	395.798	3338	2.335	9/245	2.247	1.772	0.358	1582	1.625	1.537	1.050	0.341	Q1
18	外语与外语教学	390.068	7961	1.658	19/245	1.609	2.032	0.124	1892	0.996	0.947	0.952	0.124	Q1
19	中国大学教学	365.339	4000	1.221	29/245	1.166	1.306	0.115	2791	1.074	1.019	1.054	0.111	Q1
20	世界汉语教学	345.934	7051	1.924	14/245	1.837	3.234	0.310	953	0.804	0.717	1.038	0.190	Q1
21	语言教学与研究	330.584	8483	1.350	28/245	1.307	2.183	0.155	1123	0.583	0.540	0.629	0.127	Q1
22	外语教学	322.350	5808	1.486	24/245	1.407	1.897	0.215	1555	0.841	0.762	0.913	0.201	Q1
23	外语电化教学	321.491	2413	2.168	12/245	1.903	2.205	0.467	1076	1.671	1.406	1.434	0.453	Q1
24	全球教育展望	318.898	5142	1.358	27/245	1.311	1.437	0.146	1330	0.704	0.657	0.599	0.095	Q1
25	中国高等医学教育	315.940	3727	0.435	95/245	0.356	0.492	0.039	3123	0.407	0.327	0.440	0.039	Q1
26	比较教育研究	311.988	5669	0.856	50/245	0.784	1.129	0.074	1550	0.519	0.447	0.524	0.074	Q1
27	学位与研究生教育	308.967	2902	1.193	31/245	1.048	1.363	0.077	1523	0.939	0.794	0.872	0.071	Q1
28	教师教育研究	304.828	3403	1.716	18/245	1.644	1.980	0.142	1061	0.966	0.894	0.890	0.113	Q1
29	复旦教育论坛	297.122	1707	1.385	26/245	1.360	1.359	0.097	805	1.010	0.985	0.819	0.097	Q1
30	课程.教材.教法	295.433	7106	1.567	21/245	1.448	1.690	0.155	1540	0.790	0.671	0.628	0.133	Q1
31	中国高校社会科学	287.517	1584	1.453	25/245	1.447	0.831	0.247	467	0.932	0.925	0.341	0.224	Q1
32	江苏高教	279.541	3506	0.906	45/245	0.852	0.823	0.173	1522	0.668	0.614	0.490	0.152	Q1
33	数学教育学报	247.874	3763	1.653	20/245	1.083	1.776	0.082	1218	0.949	0.379	0.838	0.052	Q1
34	黑龙江高教研究	246.991	5363	0.624	71/245	0.567	0.720	0.073	2152	0.439	0.382	0.394	0.070	Q1
35	高教探索	245.123	2581	0.980	41/245	0.958	1.181	0.122	1163	0.725	0.703	0.716	0.108	Q1
36	中国教育学刊	243.188	5305	0.947	42/245	0.846	1.102	0.125	1513	0.545	0.445	0.467	0.106	Q1
37	教育理论与实践	235.268	7200	0.484	89/245	0.472	0.632	0.072	1751	0.247	0.235	0.232	0.050	Q1
38	现代远距离教育	233.437	995	1.510	22/245	1.371	1.218	0.145	473	1.185	1.046	0.721	0.116	Q1
39	现代教育管理	232.129	3393	0.885	48/245	0.715	0.892	0.171	1416	0.665	0.494	0.502	0.171	Q1
40	教育学报	231.274	2391	1.100	34/245	1.084	1.418	0.126	580	0.568	0.553	0.607	0.126	Q1
41	外国教育研究	229.102	4124	0.900	46/245	0.875	1.060	0.087	973	0.402	0.376	0.403	0.058	Q1
42	中国特殊教育	219.602	3816	1.213	30/245	1.005	1.497	0.094	1354	0.680	0.472	0.711	0.089	Q1
43	外语教学理论与实践	218.907	2282	1.487	23/245	1.453	2.582	0.133	707	0.897	0.863	1.248	0.117	Q1
44	思想理论教育导刊	217.553	3850	0.882	49/245	0.840	1.149	0.211	1210	0.442	0.401	0.438	0.177	Q1
45	华东师范大学学报(教育科学版)	213.325	2293	0.897	47/245	0.871	1.529	0.058	639	0.578	0.552	0.770	0.029	Q1
46	思想教育研究	210.673	3710	1.093	36/245	1.054	1.267	0.173	1098	0.600	0.561	0.484	0.127	Q1
47	现代大学教育	207.832	2047	1.015	38/245	0.901	1.163	0.149	766	0.658	0.545	0.583	0.129	Q1

期刊影响力指数及影响因子 续表45

序号	刊名	影响力指数 CI值	复合 总被引	复合类					期刊 综合 总被引	期刊综合类				分区
				影响 因子	影响 因子 排序	他引 影响 因子	5年 影响 因子	即年 指标		影响 因子	他引 影响 因子	5年 影响 因子	即年 指标	
48	教育与经济	198.673	1365	1.015	38/245	0.894	1.206	0.016	457	0.803	0.682	0.669	0.016	Q1
49	高校教育管理	198.642	1324	1.184	32/245	1.154	1.043	0.430	564	0.768	0.738	0.584	0.391	Q1
50	国家教育行政学院学报	198.123	2317	0.838	51/245	0.817	0.976	0.148	946	0.576	0.556	0.526	0.138	Q1
51	中国职业技术教育	197.789	3694	0.499	85/245	0.452	0.458	0.076	1764	0.398	0.351	0.292	0.075	Q1
52	教育探索	197.746	6018	0.515	81/245	0.505	0.603	0.069	1686	0.289	0.279	0.259	0.057	Q1
53	教育科学	192.829	2759	0.914	44/245	0.909	1.279	0.065	711	0.536	0.531	0.552	0.065	Q1
54	西北医学教育	188.592	1743	0.421	99/245	0.367	0.421	0.085	1435	0.397	0.343	0.383	0.085	Q1
55	职业技术教育	188.359	3929	0.497	86/245	0.449	0.586	0.084	1813	0.392	0.344	0.353	0.083	Q1
56	教育研究与实验	180.959	2423	0.697	64/245	0.680	0.958	0.093	663	0.456	0.439	0.451	0.065	Q1
57	中华医学教育探索杂志	173.182	1626	0.402	103/245	0.287	0.416	0.028	1341	0.390	0.275	0.379	0.028	Q1
58	学校党建与思想教育	169.874	4825	0.516	80/245	0.482	0.467	0.083	1468	0.278	0.244	0.177	0.065	Q1
59	教育学术月刊	160.294	2749	0.716	61/245	0.679	0.657	0.057	728	0.402	0.365	0.260	0.057	Q1
60	生物学通报	154.710	3069	0.252	147/245	0.205	0.427	0.005	1003	0.154	0.107	0.205	0.005	Q1
61	职教论坛	154.632	3566	0.507	82/245	0.435	0.443	0.137	1769	0.374	0.301	0.261	0.132	Q1
62	湖南师范大学教育科学学报	154.259	1962	0.822	52/245	0.717	0.781	0.152	605	0.541	0.436	0.377	0.136	Q2
63	思想理论教育	152.966	3055	0.806	53/245	0.772	0.649	0.196	763	0.365	0.331	0.214	0.151	Q2
64	中华医学教育杂志	145.621	1164	0.350	113/245	0.282	0.365	0.029	994	0.329	0.261	0.335	0.029	Q2
65	教育评论	139.734	2863	0.483	90/245	0.450	0.494	0.086	794	0.295	0.262	0.245	0.065	Q2
66	山东外语教学	138.405	3177	0.784	57/245	0.753	1.114	0.125	672	0.476	0.445	0.458	0.091	Q2
67	河北师范大学学报(教育科学版)	134.243	2112	0.634	69/245	0.616	0.697	0.123	600	0.382	0.364	0.270	0.117	Q2
68	上海教育科研	133.936	3444	0.502	84/245	0.492	0.533	0.049	688	0.257	0.247	0.177	0.042	Q2
69	基础医学教育	133.474	1347	0.519	79/245	0.355	0.404	0.136	1227	0.505	0.340	0.386	0.134	Q2
70	大学教育科学	131.755	1250	0.619	72/245	0.548	0.759	0.055	560	0.427	0.356	0.440	0.055	Q2
71	研究生教育研究	125.380	772	0.782	58/245	0.712	0.865	0.125	376	0.550	0.480	0.516	0.116	Q2
72	教育科学研究	124.487	2741	0.698	63/245	0.672	0.833	0.112	515	0.299	0.273	0.248	0.065	Q2
73	学前教育研究	123.831	4064	1.100	34/245	0.738	1.496	0.107	869	0.647	0.285	0.525	0.071	Q2
74	高教发展与评估	120.954	973	0.724	60/245	0.682	0.857	0.078	345	0.453	0.412	0.384	0.078	Q2
75	历史教学(下半月刊)	118.565	2399	0.285	133/245	0.266	0.397	0.016	448	0.148	0.129	0.134	0.016	Q2
76	当代教育科学	117.683	3484	0.269	137/245	0.261	0.390	0.035	713	0.141	0.133	0.134	0.032	Q2
77	高等教育研究学报	117.059	747	0.794	55/245	0.752	0.574	0.032	466	0.683	0.641	0.457	0.032	Q2
78	人民教育	115.665	2331	0.274	135/245	0.269	0.365	0.042	587	0.177	0.172	0.140	0.042	Q2
79	计算机教育	113.436	2579	0.550	77/245	0.332	0.478	0.106	1986	0.498	0.281	0.401	0.102	Q2
80	现代教育科学	113.202	3544	0.219	156/245	0.209	0.353	0.037	947	0.101	0.091	0.122	0.032	Q2
81	中国教育信息化	112.772	2557	0.437	94/245	0.398	0.388	0.048	1008	0.282	0.243	0.194	0.036	Q2
82	中国医学教育技术	111.803	787	0.572	75/245	0.456	0.490	0.097	534	0.477	0.361	0.361	0.083	Q2
83	云南师范大学学报(对外汉语教学与研究版)	111.757	2550	1.025	37/245	0.957	1.283	0.123	263	0.398	0.329	0.267	0.068	Q2
84	民族教育研究	107.579	1780	0.543	78/245	0.482	0.794	0.050	447	0.293	0.232	0.279	0.050	Q2
85	高等理科教育	103.003	1223	0.643	68/245	0.424	0.612	0.107	810	0.569	0.349	0.465	0.107	Q2
86	北京广播电视大学学报	101.959	345	0.935	43/245	0.855	0.495	0.083	168	0.739	0.659	0.330	0.083	Q2
87	高等农业教育	97.444	2034	0.701	62/245	0.347	0.568	0.062	1127	0.613	0.259	0.433	0.051	Q2

期刊影响力指数及影响因子 续表46

序号	刊名	影响力指数 CI值	复合总被引	复合类					期刊综合总被引	期刊综合类				分区
				影响因子	影响因子排序	他引影响因子	5年影响因子	即年指标		影响因子	他引影响因子	5年影响因子	即年指标	
88	中国高校科技	95.641	1209	0.475	93/245	0.331	0.522	0.130	723	0.382	0.239	0.347	0.127	Q2
89	思想政治教育研究	92.603	2020	0.647	67/245	0.531	0.822	0.076	552	0.328	0.212	0.292	0.062	Q2
90	中小学信息技术教育	91.408	1446	0.792	56/245	0.792	0.470	0.024	482	0.361	0.361	0.197	0.018	Q2
91	重庆高教研究	89.903	768	0.677	65/245	0.612	0.513	0.212	343	0.510	0.445	0.290	0.186	Q2
92	继续教育研究	88.331	2562	0.341	117/245	0.306	0.410	0.072	952	0.194	0.159	0.181	0.069	Q2
93	当代教育论坛	86.435	2176	0.504	83/245	0.319	0.285	0.192	522	0.400	0.215	0.128	0.173	Q2
94	继续医学教育	86.370	1010	0.242	150/245	0.187	0.259	0.050	666	0.213	0.158	0.213	0.048	Q2
95	外国中小学教育	85.935	2193	0.667	66/245	0.644	0.905	0.049	386	0.251	0.228	0.224	0.049	Q2
96	教育与职业	85.225	7561	0.314	126/245	0.314	0.335	0.077	3268	0.219	0.219	0.180	0.065	Q2
97	大学化学	81.836	1065	0.423	98/245	0.321	0.489	0.010	513	0.363	0.261	0.363	0.010	Q2
98	电气电子教学学报	81.580	1101	0.291	131/245	0.191	0.370	0.013	718	0.255	0.155	0.279	0.013	Q2
99	华文教学与研究	80.657	1511	0.806	53/245	0.735	1.347	0.048	192	0.306	0.235	0.310	0.048	Q2
100	高教论坛	79.433	1494	0.217	159/245	0.197	0.288	0.025	683	0.160	0.141	0.175	0.023	Q2
101	内蒙古师范大学学报(教育科学版)	77.978	2828	0.298	129/245	0.277	0.389	0.044	703	0.158	0.137	0.141	0.035	Q2
102	大学(研究版)	77.889	647	0.323	121/245	0.320	0.358	0.009	304	0.260	0.257	0.213	0.009	Q2
103	中医教育	75.885	617	0.333	119/245	0.288	0.285	0.057	399	0.267	0.222	0.207	0.051	Q2
104	黑龙江教育(高教研究与评估)	75.046	1402	0.284	134/245	0.268	0.286	0.035	614	0.200	0.184	0.166	0.035	Q2
105	宁波大学学报(教育科学版)	72.027	1731	0.366	111/245	0.349	0.460	0.031	428	0.217	0.200	0.191	0.031	Q2
106	当代教育理论与实践	69.065	2293	0.221	154/245	0.204	0.285	0.026	603	0.110	0.093	0.116	0.021	Q2
107	教育财会研究	67.997	509	0.613	74/245	0.549	0.570	0.067	219	0.430	0.366	0.325	0.067	Q2
108	当代教育与文化	67.876	667	0.485	88/245	0.476	0.702	0.067	178	0.202	0.193	0.210	0.058	Q2
109	中国人民大学教育学期刊	65.038	139	0.318	124/245	0.308		0.058	79	0.271	0.262		0.058	Q2
110	大学物理	64.099	1194	0.296	130/245	0.205	0.327	0.048	735	0.260	0.169	0.257	0.042	Q2
111	高等财经教育研究	63.925	664	0.476	92/245	0.476	0.479	0.189	202	0.313	0.313	0.255	0.132	Q2
112	成人教育	63.184	1575	0.299	128/245	0.268	0.291	0.080	586	0.176	0.145	0.138	0.068	Q2
113	药学教育	62.106	560	0.554	76/245	0.245	0.524	0.048	455	0.511	0.202	0.459	0.048	Q2
114	扬州大学学报(高教研究版)	60.791	975	0.346	114/245	0.346	0.475	0.063	296	0.212	0.212	0.215	0.063	Q2
115	中国教育网络	60.715	644	0.382	106/245	0.382	0.239	0.026	289	0.208	0.208	0.112	0.026	Q2
116	化工高等教育	56.558	618	0.323	121/245	0.213	0.347	0.068	478	0.311	0.202	0.309	0.056	Q2
117	高等建筑教育	54.444	853	0.315	125/245	0.209	0.334	0.037	534	0.258	0.151	0.253	0.029	Q2
118	教育与教学研究	54.276	1983	0.286	132/245	0.266	0.361	0.028	462	0.133	0.113	0.125	0.022	Q2
119	物理实验	53.241	884	0.477	91/245	0.157	0.394	0.044	557	0.443	0.123	0.315	0.044	Q2
120	外语测试与教学	52.541	106	0.776	59/245	0.603			65	0.500	0.328			Q2
121	教学研究	51.862	937	0.345	116/245	0.320	0.454	0.042	371	0.230	0.205	0.233	0.030	Q2
122	数学通报	50.168	1036	0.222	153/245	0.222	0.221	0.020	144	0.057	0.057	0.043	0.015	Q2
123	煤炭高等教育	49.969	876	0.215	161/245	0.194	0.295	0.038	284	0.134	0.113	0.132	0.031	Q3
124	大学物理实验	49.014	861	0.627	70/245	0.192	0.513	0.184	655	0.585	0.151	0.424	0.180	Q3
125	浙江医学教育	46.367	175	0.259	145/245	0.232	0.229	0.031	140	0.236	0.209	0.193	0.031	Q3
126	中国成人教育	44.839	4239	0.208	163/245	0.208	0.239	0.028	1590	0.143	0.143	0.119	0.027	Q3
127	学术评论	44.430	1281	0.112	202/245	0.112	0.224	0.027	237	0.061	0.061	0.044	0.027	Q3

期刊影响力指数及影响因子 续表47

序号	刊名	影响力指数 CI值	复合 总被引	复合类					期刊 综合 总被引	期刊综合类				分区
				影响 因子	影响 因子 排序	他引 影响 因子	5年 影响 因子	即年 指标		影响 因子	他引 影响 因子	5年 影响 因子	即年 指标	
128	教育导刊	43.183	1560	0.214	162/245	0.214	0.332	0.031	263	0.060	0.060	0.079	0.027	Q3
129	中国林业教育	42.540	487	0.322	123/245	0.258	0.334	0.032	285	0.273	0.208	0.242	0.032	Q3
130	中国农业教育	42.444	539	0.361	112/245	0.304	0.358	0.050	239	0.251	0.194	0.214	0.050	Q3
131	天津师范大学学报(基础教育版)	42.326	524	0.346	114/245	0.346	0.457	0.102	94	0.197	0.197	0.147	0.068	Q3
132	中国考试	41.655	598	0.373	109/245	0.305	0.502	0.293	225	0.223	0.155	0.202	0.241	Q3
133	历史教学问题	41.300	816	0.154	183/245	0.147	0.211	0.021	159	0.078	0.072	0.069	0.021	Q3
134	考试研究	41.204	370	0.420	100/245	0.364	0.504	0.066	134	0.265	0.210	0.222	0.066	Q3
135	北京教育(高教版)	40.948	635	0.193	171/245	0.181	0.207	0.049	243	0.120	0.108	0.099	0.046	Q3
136	化学教育	39.913	2577	0.616	73/245	0.298	0.568	0.106	991	0.420	0.102	0.298	0.098	Q3
137	河北大学成人教育学院学报	39.863	525	0.374	108/245	0.302	0.317	0.038	162	0.230	0.158	0.138	0.038	Q3
138	上海教育评估研究	39.139	79	0.396	104/245	0.351		0.031	53	0.276	0.231		0.031	Q3
139	天津电大学报	38.958	177	0.429	97/245	0.414	0.285	0.027	81	0.248	0.233	0.154	0.027	Q3
140	当代教师教育	38.522	668	0.431	96/245	0.401	0.680	0.031	157	0.241	0.212	0.230	0.015	Q3
141	基础教育	38.310	581	0.494	87/245	0.477	0.577	0.050	110	0.182	0.165	0.133	0.050	Q3
142	中国地质教育	38.222	618	0.412	101/245	0.223	0.405	0.090	451	0.386	0.197	0.348	0.090	Q3
143	现代教育论丛	38.135	789	0.246	149/245	0.234	0.277	0.021	134	0.149	0.137	0.086	0.010	Q3
144	成都师范学院学报	38.077	1601	0.192	173/245	0.184	0.257	0.025	299	0.087	0.079	0.074	0.019	Q3
145	大学数学	37.617	662	0.197	168/245	0.171	0.187	0.026	378	0.149	0.123	0.127	0.026	Q3
146	辽宁教育行政学院学报	35.143	1362	0.150	189/245	0.150	0.149	0.018	200	0.064	0.064	0.034	0.018	Q3
147	高校辅导员	34.795	167	0.264	142/245	0.248	0.288	0.038	91	0.161	0.145	0.153	0.038	Q3
148	中小学管理	34.781	1082	0.219	156/245	0.202	0.293	0.054	186	0.093	0.076	0.082	0.054	Q3
149	现代中小学教育	34.488	1639	0.367	110/245	0.315	0.332	0.085	285	0.173	0.121	0.100	0.053	Q3
150	河北农业大学学报(农林教育版)	34.467	574	0.266	140/245	0.200	0.274	0.064	242	0.215	0.149	0.157	0.064	Q3
151	生物学教学	33.431	1147	0.103	210/245	0.103	0.145	0.008	263	0.047	0.047	0.046	0.004	Q3
152	软件导刊(教育技术)	32.643	789	0.218	158/245	0.203	0.253	0.033	267	0.109	0.093	0.098	0.029	Q3
153	集美大学学报(教育科学版)	31.937	538	0.257	146/245	0.239	0.352	0.069	169	0.185	0.167	0.159	0.059	Q3
154	广东技术师范学院学报	31.362	957	0.137	192/245	0.128	0.175	0.017	271	0.074	0.065	0.070	0.014	Q3
155	河南科技学院学报	30.753	908	0.196	169/245	0.167	0.230	0.043	302	0.107	0.077	0.094	0.043	Q3
156	教育测量与评价(理论版)	30.690	613	0.403	102/245	0.365	0.447	0.059	152	0.142	0.104	0.113	0.044	Q3
157	广州职业教育论坛	30.204	188	0.268	138/245	0.255	0.245	0.055	71	0.178	0.166	0.127	0.055	Q3
158	高校辅导员学刊	29.899	353	0.341	117/245	0.300	0.353	0.049	154	0.208	0.167	0.170	0.049	Q3
159	创新与创业教育	28.977	305	0.263	143/245	0.222	0.310	0.055	190	0.186	0.146	0.187	0.055	Q3
160	浙江纺织服装职业技术学院学报	27.706	289	0.173	178/245	0.163	0.221	0.048	90	0.115	0.106	0.100	0.048	Q3
161	中国轻工教育	27.647	390	0.199	167/245	0.155	0.260	0.025	176	0.149	0.106	0.138	0.025	Q3
162	继续教育	27.452	713	0.221	154/245	0.160	0.270	0.075	351	0.171	0.110	0.170	0.072	Q3
163	教学与管理	26.623	4751	0.224	152/245	0.224	0.253	0.037	746	0.085	0.085	0.059	0.022	Q3
164	工业和信息化教育	25.929	146	0.268	138/245	0.238		0.041	122	0.220	0.191		0.041	Q3
165	成都中医药大学学报(教育科学版)	25.222	201	0.113	201/245	0.109	0.168	0.006	113	0.082	0.078	0.105		Q3
166	美育学刊	24.346	128	0.272	136/245	0.210		0.010	48	0.154	0.092			Q3
167	天津市教科院学报	24.333	890	0.151	187/245	0.151	0.228	0.016	138	0.042	0.042	0.062	0.016	Q3

期刊影响力指数及影响因子 续表48

序号	刊名	影响力指数CI值	复合总被引	复合类					期刊综合总被引	期刊综合类				分区
				影响因子	影响因子排序	他引影响因子	5年影响因子	即年指标		影响因子	他引影响因子	5年影响因子	即年指标	
168	当代继续教育	23.739	416	0.217	159/245	0.201	0.201	0.053	115	0.120	0.104	0.087	0.046	Q3
169	教师教育论坛	23.675	805	0.204	164/245	0.158	0.223	0.077	172	0.122	0.076	0.065	0.074	Q3
170	中国俄语教学	23.543	564	0.265	141/245	0.166	0.332		149	0.185	0.086	0.155		Q3
171	高等继续教育学报	23.490	447	0.203	165/245	0.188	0.176	0.086	155	0.124	0.109	0.084	0.086	Q3
172	航海教育研究	23.343	475	0.333	119/245	0.198	0.322	0.035	204	0.236	0.101	0.183	0.035	Q3
173	高校医学教学研究(电子版)	23.287	61	0.252	147/245	0.181		0.031	51	0.213	0.142		0.031	Q3
174	机械职业教育	23.250	346	0.151	187/245	0.126	0.110	0.026	160	0.124	0.100	0.075	0.022	Q3
175	中小学教师培训	23.017	1090	0.260	144/245	0.217	0.286	0.080	221	0.124	0.080	0.091	0.076	Q3
176	北京工业职业技术学院学报	22.691	386	0.176	175/245	0.168	0.231	0.042	101	0.113	0.105	0.084	0.033	Q3
177	常州信息职业技术学院学报	22.556	313	0.193	171/245	0.163	0.188	0.017	149	0.165	0.135	0.123	0.017	Q3
178	职业教育研究	21.941	1953	0.154	183/245	0.154	0.163	0.043	741	0.103	0.103	0.086	0.043	Q3
179	北京教育学院学报	21.429	507	0.170	180/245	0.165	0.300		98	0.085	0.080	0.089		Q3
180	宁德师范学院学报(自然科学版)	21.031	275	0.172	179/245	0.155	0.183	0.009	82	0.116	0.099	0.088	0.009	Q3
181	高等职业教育(天津职业大学学报)	20.881	394	0.237	151/245	0.230	0.254	0.015	157	0.175	0.168	0.131	0.015	Q3
182	北京教育学院学报(自然科学版)	20.421	236	0.380	107/245	0.370	0.459		63	0.204	0.194	0.143		Q3
183	现代特殊教育	20.342	468	0.094	218/245	0.094	0.147	0.008	118	0.044	0.044	0.043	0.006	Q3
184	沈阳大学学报(社会科学版)	20.235	641	0.183	174/245	0.183	0.235	0.068	145	0.066	0.066	0.063	0.058	Q4
185	广西教育学院学报	19.509	932	0.102	211/245	0.102	0.152	0.003	165	0.049	0.049	0.052	0.003	Q4
186	高校生物学教学研究(电子版)	18.400	75	0.308	127/245	0.162		0.034	71	0.308	0.162		0.034	Q4
187	湖南广播电视大学学报	18.288	265	0.195	170/245	0.195	0.277	0.024	69	0.112	0.112	0.098	0.024	Q4
188	职教通讯	18.141	1170	0.129	194/245	0.129	0.157	0.045	439	0.084	0.084	0.078	0.043	Q4
189	辽宁科技学院学报	18.101	364	0.153	185/245	0.153	0.177	0.011	99	0.062	0.062	0.065	0.011	Q4
190	中国民族教育	18.033	508	0.099	214/245	0.099	0.155	0.025	105	0.043	0.043	0.042	0.017	Q4
191	中国冶金教育	15.965	434	0.202	166/245	0.131	0.207	0.016	222	0.163	0.092	0.149	0.016	Q4
192	卫生职业教育	15.605	2284	0.093	219/245	0.093	0.105	0.018	1256	0.072	0.072	0.071	0.017	Q4
193	教育文化论坛	15.551	263	0.166	181/245	0.163	0.287	0.035	112	0.087	0.085	0.119	0.035	Q4
194	兵团教育学院学报	15.175	329	0.133	193/245	0.133	0.187	0.009	72	0.071	0.071	0.065	0.009	Q4
195	福建教育学院学报	15.174	769	0.088	225/245	0.088	0.160		122	0.033	0.033	0.045		Q4
196	北京教育(德育)	15.115	316	0.128	195/245	0.128	0.171	0.004	129	0.074	0.074	0.073	0.004	Q4
197	化学教学	14.468	1280	0.385	105/245	0.190	0.308	0.085	550	0.262	0.067	0.172	0.085	Q4
198	山西广播电视大学学报	14.381	388	0.174	177/245	0.143	0.176	0.026	77	0.097	0.066	0.050	0.017	Q4
199	中国音乐教育	14.307	660	0.077	233/245	0.077	0.166		83	0.045	0.045	0.039		Q4
200	教育导刊(下半月)	13.445	881	0.141	191/245	0.141	0.213	0.016	131	0.037	0.037	0.042	0.012	Q4
201	中小学电教	12.717	410	0.128	195/245	0.128	0.122		76	0.033	0.033	0.026		Q4
202	石油教育	12.471	318	0.077	233/245	0.077	0.109		79	0.040	0.040	0.037		Q4
203	职业时空	12.011	1154	0.112	202/245	0.112	0.135	0.029	308	0.068	0.068	0.047	0.026	Q4
204	工业技术与职业教育	11.166	229	0.101	212/245	0.101	0.156	0.024	69	0.064	0.064	0.079	0.024	Q4
205	湖北成人教育学院学报	10.870	508	0.090	224/245	0.090	0.126	0.021	103	0.033	0.033	0.030	0.016	Q4
206	教育教学论坛	10.776	3386	0.083	229/245	0.083		0.029	1548	0.046	0.046		0.024	Q4
207	江苏教育研究	10.679	825	0.109	206/245	0.109	0.124	0.010	182	0.050	0.050	0.035	0.010	Q4

期刊影响力指数及影响因子 续表49

序号	刊名	影响力指数 CI值	复合 总被引	复合类					期刊 综合 总被引	期刊综合类				分区
				影响 因子	影响 因子 排序	他引 影响 因子	5年 影响 因子	即年 指标		影响 因子	他引 影响 因子	5年 影响 因子	即年 指标	
208	宁波教育学院学报	10.486	526	0.152	186/245	0.152	0.207	0.013	82	0.046	0.046	0.047	Q4	
209	中国德育	10.141	548	0.065	240/245	0.065	0.100	0.013	141	0.042	0.042	0.036	0.013	Q4
210	武汉船舶职业技术学院学报	9.540	336	0.092	220/245	0.092	0.114		94	0.050	0.050	0.045	Q4	
211	中国教育技术装备	9.351	1659	0.110	205/245	0.110	0.086	0.009	503	0.044	0.044	0.029	0.006	Q4
212	河北广播电视大学学报	9.089	290	0.176	175/245	0.170	0.158	0.006	78	0.086	0.080	0.057	0.006	Q4
213	南方职业教育学刊	8.874	82	0.123	197/245	0.123		0.023	45	0.093	0.093		0.023	Q4
214	潍坊工程职业学院学报	8.258	357	0.142	190/245	0.142	0.175		66	0.048	0.048	0.039	Q4	
215	西北成人教育学院学报	7.992	302	0.098	215/245	0.098	0.117	0.022	86	0.030	0.030	0.032	0.022	Q4
216	科教文汇(上旬刊)	7.498	1909	0.091	222/245	0.091	0.122	0.013	405	0.046	0.046	0.036	0.010	Q4
217	济南职业学院学报	7.332	324	0.108	207/245	0.108	0.104	0.008	75	0.049	0.049	0.035	0.008	Q4
218	陕西教育(高教版)	7.172	564	0.097	216/245	0.097	0.109	0.004	204	0.052	0.052	0.046	0.002	Q4
219	广东教育(综合版)	7.048	235	0.092	220/245	0.092		0.006	57	0.066	0.066		0.006	Q4
220	吉林省教育学院学报(下旬)	6.681	840	0.112	202/245	0.112	0.137	0.017	193	0.043	0.043	0.033	0.015	Q4
221	大连教育学院学报	6.577	369	0.069	238/245	0.069	0.134	0.014	55	0.033	0.033	0.035	0.007	Q4
222	江苏经贸职业技术学院学报	6.425	295	0.122	198/245	0.122	0.203	0.007	59	0.055	0.055	0.054	0.007	Q4
223	河北旅游职业学院学报	6.274	249	0.115	200/245	0.115	0.158	0.008	62	0.045	0.045	0.043	0.008	Q4
224	中国信息技术教育	6.195	1247	0.074	235/245	0.074	0.097	0.009	396	0.038	0.038	0.035	0.006	Q4
225	国网技术学院学报	6.160	186	0.079	231/245	0.079	0.130	0.017	44	0.032	0.032	0.032	0.017	Q4
226	辽宁高职学报	6.059	550	0.078	232/245	0.078	0.096	0.018	222	0.062	0.062	0.056	0.016	Q4
227	高校后勤研究	5.934	313	0.088	225/245	0.088	0.117	0.008	62	0.033	0.033	0.030	0.008	Q4
228	太原大学教育学院学报	5.871	419	0.116	199/245	0.116	0.174		59	0.041	0.041	0.040	Q4	
229	纺织服装教育	5.820	146	0.056	243/245	0.056	0.106	0.032	85	0.050	0.050	0.070	0.026	Q4
230	基础外语教育	5.720	742	0.101	212/245	0.101	0.244		60	0.028	0.028	0.035	Q4	
231	南昌教育学院学报	5.639	813	0.105	209/245	0.105	0.120	0.004	196	0.038	0.038	0.031	0.004	Q4
232	科教导刊(上旬刊)	5.582	1088	0.091	222/245	0.091		0.016	309	0.039	0.039		0.009	Q4
233	当代职业教育	5.478	223	0.074	235/245	0.074	0.123	0.014	95	0.047	0.047	0.050	0.014	Q4
234	南京广播电视大学学报	5.172	147	0.087	227/245	0.087	0.134		44	0.053	0.053	0.060	Q4	
235	地理教育	4.911	665	0.157	182/245	0.157		0.023	52	0.029	0.029		0.014	Q4
236	吉林省教育学院学报(上旬)	4.407	875	0.080	230/245	0.080	0.128	0.018	214	0.036	0.036	0.037	0.015	Q4
237	宿州教育学院学报	4.240	536	0.071	237/245	0.071	0.109	0.004	94	0.025	0.025	0.028	0.004	Q4
238	科教文汇(下旬刊)	4.134	1708	0.069	238/245	0.069		0.007	349	0.029	0.029		0.006	Q4
239	长春教育学院学报	3.468	986	0.095	217/245	0.095	0.116	0.017	291	0.035	0.035	0.035	0.013	Q4
240	新课程研究(中旬刊)	3.405	514	0.056	243/245	0.056	0.070	0.007	195	0.031	0.031	0.031	0.006	Q4
241	佳木斯职业学院学报	2.714	1466	0.084	228/245	0.084	0.102	0.006	330	0.025	0.025	0.023	0.004	Q4
242	物理通报	2.638	421	0.062	242/245	0.062	0.058	0.014	134	0.032	0.032	0.026	0.006	Q4
243	湖北函授大学学报	1.742	621	0.065	240/245	0.065	0.090	0.009	176	0.026	0.026	0.028	0.006	Q4
244	教学仪器与实验	1.191	249	0.046	245/245	0.046			92	0.025	0.025		Q4	
245	化学教与学		244	0.107	208/245	0.107		0.002	65	0.030	0.030		0.002	Q4
	本栏目计量指标均值	-	1855	0.612	-	0.557	0.666	0.080	653	0.399	0.344	0.340	0.072	

期刊影响力指数及影响因子 续表50

序号	刊名	影响力指数 CI值	复合总被引	复合类					期刊综合总被引	期刊综合类				分区
				影响因子	影响因子排序	他引影响因子	5年影响因子	即年指标		影响因子	他引影响因子	5年影响因子	即年指标	
G8 体育														
1	体育科学	1318.756	7826	1.997	1/41	1.778	2.514	0.331	2744	1.490	1.271	1.560	0.295	Q1
2	北京体育大学学报	982.581	13331	1.575	3/41	1.399	1.690	0.256	3597	1.042	0.865	0.769	0.237	Q1
3	上海体育学院学报	853.987	4987	1.600	2/41	1.507	2.148	0.248	1436	1.214	1.121	1.118	0.248	Q1
4	体育学刊	782.952	6544	1.338	4/41	1.218	1.519	0.221	2084	0.912	0.793	0.795	0.196	Q1
5	体育与科学	689.300	3996	1.251	7/41	1.182	1.630	0.286	1355	0.928	0.860	0.888	0.268	Q1
6	武汉体育学院学报	678.365	6519	1.202	8/41	1.072	1.512	0.213	1854	0.809	0.679	0.769	0.198	Q1
7	中国体育科技	676.877	6068	1.267	6/41	1.205	1.924	0.276	1613	0.826	0.764	0.905	0.233	Q1
8	天津体育学院学报	666.965	3726	1.192	9/41	1.142	1.504	0.063	1265	0.858	0.808	0.888	0.063	Q1
9	成都体育学院学报	582.453	5115	1.058	10/41	1.027	1.172	0.148	1422	0.667	0.636	0.523	0.126	Q1
10	西安体育学院学报	510.266	4131	0.932	11/41	0.880	1.249	0.291	1136	0.634	0.582	0.608	0.260	Q1
11	体育文化导刊	474.604	6851	0.661	17/41	0.596	0.953	0.064	2242	0.406	0.341	0.416	0.059	Q2
12	首都体育学院学报	403.646	3388	0.861	12/41	0.836	1.039	0.139	775	0.516	0.492	0.449	0.139	Q2
13	山东体育学院学报	366.780	3615	0.740	15/41	0.718	1.049	0.015	904	0.448	0.426	0.427	0.015	Q2
14	沈阳体育学院学报	287.724	3338	0.600	19/41	0.559	0.922	0.080	831	0.342	0.301	0.388	0.080	Q2
15	南京体育学院学报(社会科学版)	277.702	3021	0.833	13/41	0.728	1.084	0.115	852	0.634	0.529	0.573	0.107	Q2
16	广州体育学院学报	257.393	3763	0.627	18/41	0.597	0.914	0.070	845	0.381	0.352	0.374	0.055	Q2
17	体育科研	219.078	2059	0.442	22/41	0.420	0.761	0.071	556	0.264	0.242	0.329	0.071	Q2
18	Journal of Sport and Health Science	178.152	61	0.551	21/41	0.438			43	0.393	0.281			Q2
19	山东体育科技	170.504	1655	0.564	20/41	0.542	0.581	0.057	341	0.336	0.315	0.251	0.057	Q2
20	体育成人教育学刊	167.070	1648	0.708	16/41	0.477	0.606	0.209	439	0.582	0.351	0.285	0.209	Q2
21	浙江体育科学	154.914	2066	0.392	24/41	0.362	0.561	0.070	460	0.262	0.232	0.219	0.063	Q3
22	吉林体育学院学报	130.384	2024	0.407	23/41	0.395	0.519	0.037	406	0.189	0.177	0.151	0.037	Q3
23	河北体育学院学报	106.640	1402	0.768	14/41	0.380	0.722	0.113	416	0.613	0.225	0.379	0.083	Q3
24	哈尔滨体育学院学报	103.463	1822	0.335	29/41	0.306	0.492	0.037	339	0.192	0.163	0.163	0.037	Q3
25	南京体育学院学报(自然科学版)	99.854	1530	0.351	25/41	0.321	0.563	0.030	429	0.203	0.173	0.211	0.030	Q3
26	体育研究与教育	81.101	1815	0.265	32/41	0.260	0.461	0.029	373	0.154	0.149	0.169	0.017	Q3
27	四川体育科学	76.628	1605	0.336	28/41	0.329	0.478	0.029	284	0.125	0.118	0.126	0.029	Q3
28	湖北体育科技	73.920	2395	0.264	33/41	0.254	0.401	0.030	379	0.099	0.089	0.104	0.019	Q3
29	安徽体育科技	71.927	1482	0.267	31/41	0.260	0.409	0.007	252	0.135	0.129	0.120	0.007	Q3
30	辽宁体育科技	66.367	2080	0.253	35/41	0.241	0.390	0.025	317	0.106	0.095	0.097	0.025	Q3
31	体育科学研究	65.340	1277	0.346	26/41	0.338	0.515	0.018	252	0.148	0.139	0.160	0.018	Q4
32	体育科技文献通报	59.471	2231	0.209	36/41	0.201	0.295	0.034	451	0.075	0.067	0.073	0.027	Q4
33	军事体育学报	55.041	1244	0.304	30/41	0.206	0.379	0.093	264	0.168	0.070	0.143	0.093	Q4
34	搏击(武术科学)	54.378	1946	0.185	38/41	0.157	0.303	0.002	458	0.074	0.046	0.084		Q4
35	福建体育科技	51.232	1208	0.346	26/41	0.339	0.428	0.039	197	0.122	0.114	0.107	0.039	Q4
36	中国体育教练员	51.004	727	0.260	34/41	0.201	0.464	0.121	132	0.101	0.041	0.133	0.111	Q4
37	冰雪运动	44.062	2289	1.317	5/41	0.157	1.260	0.333	1320	1.217	0.056	1.009	0.333	Q4
38	体育科技	33.639	1163	0.208	37/41	0.201	0.305	0.015	208	0.074	0.067	0.088	0.015	Q4

期刊影响力指数及影响因子 续表51

序号	刊名	影响力指数 CI值	复合 总被引	复合类					期刊 综合 总被引	期刊综合类				分区
				影响 因子	影响 因子 排序	他引 影响 因子	5年 影响 因子	即年 指标		影响 因子	他引 影响 因子	5年 影响 因子	即年 指标	
39	体育世界(学术版)	5.410	1514	0.099	41/41	0.099	0.181	0.011	254	0.037	0.037	0.038	0.011	Q4
40	运动	3.158	1636	0.108	40/41	0.108	0.196	0.005	324	0.032	0.032	0.039	0.004	Q4
41	当代体育科技	2.527	1550	0.115	39/41	0.115		0.010	427	0.035	0.035		0.009	Q4
	本栏目计量指标均值	-	3089	0.662	-	0.574	0.874	0.103	836	0.435	0.348	0.408	0.096	
H 语言文字														
1	外语教学与研究	1146.191	10394	2.302	2/49	2.201	3.157	0.372	2689	1.503	1.402	1.756	0.349	Q1
2	外语界	845.553	6395	3.283	1/49	3.065	4.136	0.162	2098	2.420	2.203	2.374	0.132	Q1
3	中国语文	728.788	9483	0.943	20/49	0.894	2.189	0.207	2310	0.585	0.537	1.057	0.190	Q1
4	中国翻译	724.540	11349	2.287	3/49	2.146	3.180	0.319	2364	1.235	1.093	1.338	0.277	Q1
5	外语与外语教学	690.095	7961	1.658	6/49	1.609	2.032	0.124	1892	0.996	0.947	0.952	0.124	Q1
6	外国语(上海外国语大学学报)	635.713	6613	1.511	7/49	1.446	2.040	0.188	1291	0.935	0.871	1.017	0.188	Q1
7	世界汉语教学	610.437	7051	1.924	5/49	1.837	3.234	0.310	953	0.804	0.717	1.038	0.190	Q1
8	外语教学	568.759	5808	1.486	9/49	1.407	1.897	0.215	1555	0.841	0.762	0.913	0.201	Q1
9	语言教学与研究	567.671	8483	1.350	11/49	1.307	2.183	0.155	1123	0.583	0.540	0.629	0.127	Q1
10	外语电化教学	562.447	2413	2.168	4/49	1.903	2.205	0.467	1076	1.671	1.406	1.434	0.453	Q1
11	现代外语	527.792	4355	1.257	12/49	1.149	1.761	0.213	1108	0.838	0.730	0.868	0.202	Q1
12	中国外语	513.125	2363	1.443	10/49	1.351	2.328	0.065	1149	1.036	0.943	1.407	0.065	Q1
13	汉语学习	440.505	6251	1.062	17/49	0.913	1.871	0.147	877	0.410	0.261	0.506	0.120	Q2
14	解放军外国语学院学报	407.755	5032	1.199	15/49	1.024	1.435	0.233	1109	0.769	0.594	0.613	0.192	Q2
15	外语教学理论与实践	389.818	2282	1.487	8/49	1.453	2.582	0.133	707	0.897	0.863	1.248	0.117	Q2
16	当代修辞学	361.669	2307	1.242	14/49	0.892	1.779	0.328	614	0.858	0.508	0.882	0.328	Q2
17	语言研究	356.209	3255	0.708	30/49	0.690	1.211	0.092	680	0.333	0.315	0.436	0.079	Q2
18	语言文字应用	353.709	4235	0.993	19/49	0.937	1.475	0.148	683	0.476	0.420	0.560	0.148	Q2
19	外语研究	349.823	4249	1.130	16/49	1.052	1.831	0.056	1028	0.571	0.494	0.728	0.048	Q2
20	外语学刊	349.677	4703	0.797	24/49	0.687	1.450	0.079	1268	0.472	0.361	0.562	0.047	Q2
21	语文研究	302.934	2374	0.775	27/49	0.742	1.068	0.256	398	0.404	0.371	0.387	0.140	Q2
22	上海翻译	289.227	3006	1.245	13/49	1.157	2.063	0.188	646	0.723	0.635	0.789	0.116	Q2
23	古汉语研究	287.953	1599	0.632	32/49	0.611	0.670	0.043	329	0.358	0.337	0.278	0.022	Q2
24	语言科学	287.805	1618	0.760	28/49	0.736	1.296	0.051	539	0.464	0.440	0.538	0.034	Q2
25	当代语言学	271.393	2633	0.444	38/49	0.422	1.027	0.321	688	0.267	0.244	0.471	0.250	Q3
26	外国语文	253.908	3647	0.530	36/49	0.506	0.829	0.078	822	0.303	0.279	0.337	0.059	Q3
27	西安外国语大学学报	244.955	1997	0.743	29/49	0.690	0.969	0.137	514	0.478	0.424	0.405	0.128	Q3
28	方言	238.976	2646	0.690	31/49	0.583	1.000	0.077	586	0.476	0.369	0.414	0.051	Q3
29	山东外语教学	235.843	3177	0.784	25/49	0.753	1.114	0.125	672	0.476	0.445	0.458	0.091	Q3
30	汉语学报	232.369	776	0.901	22/49	0.857	1.502	0.109	228	0.385	0.341	0.573	0.109	Q3
31	云南师范大学学报(对外汉语教学与研究版)	194.077	2550	1.025	18/49	0.957	1.283	0.123	263	0.398	0.329	0.267	0.068	Q3
32	北京第二外国语学院学报	180.673	2730	0.554	35/49	0.517	1.092	0.038	637	0.248	0.211	0.377	0.023	Q3
33	民族语文	170.981	1571	0.348	40/49	0.277	0.468		436	0.214	0.143	0.210		Q3
34	当代外语研究	164.847	692	0.620	34/49	0.590	0.817	0.073	290	0.340	0.310	0.345	0.067	Q3

期刊影响力指数及影响因子 续表52

序号	刊名	影响力指数 CI值	复合总被引	复合类					期刊综合总被引	期刊综合类				分区
				影响因子	影响因子排序	他引影响因子	5年影响因子	即年指标		影响因子	他引影响因子	5年影响因子	即年指标	
35	华文教学与研究	136.193	1511	0.806	23/49	0.735	1.347	0.048	192	0.306	0.235	0.310	0.048	Q3
36	中国科技翻译	119.094	2548	0.913	21/49	0.797	1.299	0.103	352	0.399	0.283	0.369	0.088	Q3
37	外语测试与教学	88.647	106	0.776	26/49	0.603			65	0.500	0.328			Q4
38	天津外国语学院学报	84.762	1048	0.418	39/49	0.366	0.652	0.077	212	0.216	0.163	0.262	0.038	Q4
39	外国语言文学	83.975	1050	0.628	33/49	0.551	0.621	0.077	190	0.385	0.308	0.262	0.077	Q4
40	辞书研究	76.492	1422	0.451	37/49	0.409	0.505		275	0.165	0.122	0.161		Q4
41	长江学术	67.456	467	0.237	46/49	0.218	0.364	0.017	99	0.160	0.141	0.087	0.017	Q4
42	日语学习与研究	54.281	868	0.260	44/49	0.260	0.361		143	0.080	0.080	0.113		Q4
43	浙江外国语学院学报	52.673	643	0.265	42/49	0.247	0.354	0.011	146	0.119	0.100	0.113	0.011	Q4
44	中国科技术语	38.799	408	0.244	45/49	0.244		0.025	129	0.128	0.128		0.013	Q4
45	现代语文(语言研究版)	38.386	1821	0.152	47/49	0.152	0.217	0.005	178	0.034	0.034	0.025	0.005	Q4
46	外语与翻译	33.213	1005	0.117	49/49	0.117	0.151		254	0.068	0.068	0.055		Q4
47	满语研究	29.028	284	0.120	48/49	0.120	0.268		82	0.050	0.050	0.095		Q4
48	语言与翻译	27.797	1054	0.273	41/49	0.273	0.510	0.016	138	0.056	0.056	0.094		Q4
49	中国俄语教学	26.914	564	0.265	42/49	0.166	0.332		149	0.185	0.086	0.155		Q4
本栏目计量指标均值		-	3282	0.943	-	0.870	1.408	0.123	739	0.543	0.470	0.601	0.103	
I 文学														
1	文学评论	1414.214	5248	0.897	2/51	0.863	0.923	0.109	1744	0.776	0.741	0.505	0.102	Q1
2	文艺研究	865.778	4301	0.585	8/51	0.545	0.715	0.182	1304	0.361	0.321	0.323	0.162	Q1
3	解放军外国语学院学报	792.579	5032	1.199	1/51	1.024	1.435	0.233	1109	0.769	0.594	0.613	0.192	Q1
4	文学遗产	667.483	2858	0.674	4/51	0.637	0.877	0.099	842	0.513	0.477	0.397	0.099	Q1
5	文艺理论研究	543.140	1571	0.562	10/51	0.541	0.656	0.069	521	0.392	0.371	0.307	0.062	Q1
6	外国语文	513.059	3647	0.530	11/51	0.506	0.829	0.078	822	0.303	0.279	0.337	0.059	Q1
7	中国比较文学	511.704	935	0.608	6/51	0.594	0.646	0.013	308	0.469	0.455	0.360	0.013	Q1
8	外国文学研究	504.542	3213	0.504	13/51	0.458	0.749	0.062	648	0.275	0.229	0.290	0.047	Q1
9	当代作家评论	485.051	3242	0.565	9/51	0.531	0.618	0.068	771	0.277	0.243	0.239	0.056	Q1
10	文艺争鸣	456.215	3081	0.296	22/51	0.262	0.380	0.077	940	0.163	0.129	0.132	0.070	Q1
11	明清小说研究	441.832	1003	0.529	12/51	0.512	0.451	0.027	281	0.435	0.418	0.245	0.027	Q1
12	中国现代文学研究丛刊	420.784	2017	0.381	17/51	0.355	0.499	0.062	688	0.221	0.196	0.224	0.055	Q1
13	外国文学评论	385.684	1985	0.292	24/51	0.269	0.683	0.050	437	0.223	0.200	0.247	0.050	Q2
14	外国文学	380.074	2000	0.466	15/51	0.441	0.846	0.090	496	0.216	0.191	0.300	0.090	Q2
15	当代外语研究	368.515	692	0.620	5/51	0.590	0.817	0.073	290	0.340	0.310	0.345	0.067	Q2
16	中国文化研究	351.079	1154	0.328	21/51	0.324	0.487	0.088	307	0.225	0.221	0.195	0.074	Q2
17	曹雪芹研究	335.850	86	0.479	14/51	0.387		0.125	78	0.471	0.378		0.125	Q2
18	民族文学研究	324.427	1392	0.259	27/51	0.235	0.400	0.034	448	0.194	0.170	0.189	0.034	Q2
19	当代外国文学	317.578	1512	0.731	3/51	0.656	1.128	0.095	336	0.294	0.219	0.350	0.095	Q2
20	中国文学研究	290.438	1069	0.333	19/51	0.329	0.384	0.059	244	0.249	0.244	0.164	0.049	Q2
21	国外文学	284.130	1117	0.295	23/51	0.281	0.523	0.058	244	0.130	0.116	0.172	0.029	Q2
22	南方文坛	279.706	1420	0.330	20/51	0.321	0.452	0.016	375	0.162	0.154	0.136	0.016	Q2

期刊影响力指数及影响因子 续表53

序号	刊名	影响力指数 CI值	复合 总被引	复合类					期刊 综合 总被引	期刊综合类				分区
				影响 因子	影响 因子 排序	他引 影响 因子	5年 影响 因子	即年 指标		影响 因子	他引 影响 因子	5年 影响 因子	即年 指标	
23	文献	273.601	1289	0.241	29/51	0.190	0.342	0.034	400	0.162	0.111	0.146	0.026	Q2
24	鲁迅研究月刊	250.077	1143	0.352	18/51	0.334	0.331	0.007	453	0.300	0.283	0.193	0.007	Q2
25	文艺理论与批评	245.801	923	0.245	28/51	0.227	0.246	0.007	248	0.153	0.135	0.107		Q2
26	小说评论	237.460	1880	0.262	26/51	0.243	0.336	0.016	388	0.149	0.131	0.101	0.011	Q3
27	红楼梦学刊	219.744	1139	0.605	7/51	0.214	0.517	0.048	516	0.528	0.137	0.343	0.032	Q3
28	天津外国语学院学报	204.862	1048	0.418	16/51	0.366	0.652	0.077	212	0.216	0.163	0.262	0.038	Q3
29	当代文坛	202.106	1662	0.226	33/51	0.214	0.389	0.050	329	0.088	0.075	0.118	0.050	Q3
30	中国典籍与文化	189.945	729	0.277	25/51	0.235	0.325	0.024	203	0.163	0.120	0.140	0.024	Q3
31	古籍整理研究学刊	189.852	1049	0.239	30/51	0.225	0.369	0.027	218	0.129	0.114	0.112	0.020	Q3
32	长江学术	171.765	467	0.237	32/51	0.218	0.364	0.017	99	0.160	0.141	0.087	0.017	Q3
33	扬子江评论	155.991	295	0.222	34/51	0.216	0.295	0.046	110	0.108	0.102	0.095	0.046	Q3
34	船山学刊	151.107	870	0.185	38/51	0.172	0.234	0.043	183	0.073	0.060	0.053	0.043	Q3
35	文艺评论	149.613	1105	0.147	42/51	0.139	0.231	0.045	222	0.067	0.059	0.063	0.031	Q3
36	上海文化	144.821	247	0.202	37/51	0.189		0.037	103	0.141	0.128		0.037	Q3
37	华文文学	129.280	638	0.203	35/51	0.193	0.330	0.018	171	0.107	0.096	0.117	0.009	Q3
38	南京师范大学文学院学报	128.338	843	0.203	35/51	0.199	0.386	0.008	171	0.102	0.098	0.108	0.008	Q3
39	中国韵文学刊	118.924	523	0.153	41/51	0.153	0.334	0.013	100	0.068	0.068	0.097	0.013	Q4
40	海南师范大学学报(社会科学版)	102.376	1035	0.169	39/51	0.161	0.242	0.014	224	0.069	0.062	0.072	0.014	Q4
41	现代中文学刊	88.198	347	0.154	40/51	0.149	0.299	0.045	95	0.091	0.086	0.121	0.045	Q4
42	贵州文史丛刊	87.538	641	0.129	44/51	0.129	0.209	0.026	169	0.053	0.053	0.064		Q4
43	创作与评论	77.141	738	0.128	45/51	0.122	0.194	0.013	146	0.054	0.048	0.045	0.013	Q4
44	俄罗斯文艺	73.162	443	0.126	46/51	0.111	0.214	0.022	105	0.076	0.061	0.095	0.011	Q4
45	蒲松龄研究	58.169	300	0.104	49/51	0.067	0.126	0.013	75	0.067	0.030	0.043	0.013	Q4
46	戏剧文学	57.904	649	0.123	47/51	0.103	0.155	0.008	117	0.054	0.034	0.045		Q4
47	世界华文文学论坛	50.950	353	0.145	43/51	0.115	0.163		87	0.069	0.038	0.056		Q4
48	外国文学动态研究	49.034	387	0.073	50/51	0.069	0.146	0.048	75	0.046	0.041	0.039	0.048	Q4
49	杜甫研究学刊	46.128	378	0.238	31/51	0.133	0.257	0.018	108	0.143	0.038	0.088	0.018	Q4
50	电影文学	25.172	2375	0.116	48/51	0.116	0.160	0.007	348	0.025	0.025	0.026	0.007	Q4
51	郭沫若学刊		123	0.065	51/51	0.028	0.089		48	0.056	0.019	0.048		Q4
	本栏目计量指标均值	-	1416	0.342	-	0.308	0.458	0.049	372	0.215	0.181	0.183	0.042	
J 艺术														
1	文艺研究	1315.909	4301	0.585	1/58	0.545	0.715	0.182	1304	0.361	0.321	0.323	0.162	Q1
2	装饰	773.594	3636	0.369	10/58	0.345	0.459	0.053	870	0.221	0.198	0.182	0.038	Q1
3	电影艺术	737.454	2270	0.480	7/58	0.463	0.579	0.099	571	0.243	0.227	0.189	0.099	Q1
4	民族艺术	725.710	1364	0.491	6/58	0.446	0.524	0.159	511	0.355	0.310	0.313	0.145	Q1
5	音乐研究	697.560	1903	0.557	3/58	0.477	0.751	0.068	567	0.376	0.295	0.351	0.068	Q1
6	中国音乐学	674.344	1740	0.564	2/58	0.494	0.670	0.074	565	0.378	0.308	0.380	0.074	Q1
7	当代电影	652.865	3506	0.495	5/58	0.438	0.547	0.173	947	0.223	0.165	0.174	0.145	Q1
8	中央音乐学院学报	646.070	1769	0.554	4/58	0.505	0.742	0.078	468	0.366	0.317	0.358	0.078	Q1

期刊影响力指数及影响因子 续表54

序号	刊名	影响力指数 CI值	复合 总被引	复合类					期刊 综合 总被引	期刊综合类				分区
				影响 因子	影响 因子 排序	他引 影响 因子	5年 影响 因子	即年 指标		影响 因子	他引 影响 因子	5年 影响 因子	即年 指标	
9	艺术百家	520.755	2512	0.329	12/58	0.285	0.449	0.047	622	0.199	0.155	0.175	0.043	Q1
10	北京电影学院学报	411.820	1034	0.443	9/58	0.428	0.654	0.016	198	0.180	0.165	0.165	0.016	Q1
11	音乐艺术(上海音乐学院学报)	392.084	1303	0.302	15/58	0.258	0.530	0.055	371	0.195	0.151	0.242	0.055	Q1
12	中国音乐	372.493	2790	0.242	21/58	0.211	0.420	0.011	670	0.129	0.097	0.156	0.011	Q1
13	人民音乐	348.719	3459	0.231	24/58	0.217	0.325	0.038	683	0.088	0.075	0.095	0.034	Q1
14	南京艺术学院学报(音乐与表演版)	322.879	872	0.285	17/58	0.245	0.390	0.076	232	0.205	0.165	0.157	0.076	Q1
15	世界电影	305.344	705	0.193	30/58	0.193	0.277		159	0.123	0.123	0.094		Q2
16	中国电视	302.356	1573	0.450	8/58	0.398	0.487	0.052	261	0.207	0.154	0.125	0.037	Q2
17	民族艺术研究	277.110	976	0.270	19/58	0.232	0.426	0.067	253	0.154	0.116	0.140	0.067	Q2
18	戏剧艺术	272.142	864	0.135	47/58	0.123	0.309		205	0.104	0.092	0.132		Q2
19	黄钟(中国·武汉音乐学院学报)	269.178	1416	0.299	16/58	0.277	0.474	0.013	326	0.136	0.114	0.185	0.013	Q2
20	音乐探索	265.036	1088	0.304	14/58	0.255	0.433	0.011	226	0.179	0.130	0.152	0.011	Q2
21	南京艺术学院学报(美术与设计版)	237.826	1214	0.213	25/58	0.200	0.330	0.020	283	0.097	0.084	0.116	0.020	Q2
22	艺术评论	227.282	910	0.192	31/58	0.186	0.261	0.013	239	0.097	0.091	0.070	0.013	Q2
23	文化艺术研究	225.399	270	0.208	26/58	0.201	0.309		89	0.141	0.134	0.121		Q2
24	交响(西安音乐学院学报)	225.118	1214	0.318	13/58	0.304	0.452		227	0.129	0.115	0.148		Q2
25	戏曲艺术	220.062	541	0.238	22/58	0.215	0.285	0.035	135	0.088	0.066	0.085	0.035	Q2
26	文艺评论	211.502	1105	0.147	44/58	0.139	0.231	0.045	222	0.067	0.059	0.063	0.031	Q2
27	星海音乐学院学报	202.870	987	0.264	20/58	0.247	0.428	0.025	186	0.096	0.079	0.144	0.025	Q2
28	设计艺术研究	195.532	1071	0.198	28/58	0.187	0.300	0.044	361	0.060	0.049	0.096	0.037	Q2
29	电影新作	190.816	284	0.369	10/58	0.329	0.314	0.073	86	0.147	0.107	0.103	0.073	Q2
30	美术研究	188.322	948	0.177	33/58	0.149	0.251	0.009	186	0.099	0.072	0.094	0.009	Q3
31	美育学刊	172.921	128	0.272	18/58	0.210		0.010	48	0.154	0.092			Q3
32	云南艺术学院学报	167.735	425	0.204	27/58	0.197	0.291	0.013	90	0.108	0.102	0.099	0.013	Q3
33	新美术	166.894	828	0.112	52/58	0.112	0.197	0.010	113	0.042	0.042	0.051	0.010	Q3
34	解放军艺术学院学报	160.417	381	0.168	37/58	0.162	0.243	0.042	54	0.078	0.073	0.057	0.042	Q3
35	天津音乐学院学报	139.152	718	0.165	38/58	0.149	0.414	0.019	131	0.091	0.074	0.120	0.019	Q3
36	艺术探索	137.100	935	0.156	42/58	0.151	0.207	0.006	174	0.066	0.061	0.052	0.006	Q3
37	贵州大学学报(艺术版)	135.614	372	0.195	29/58	0.186	0.254	0.040	100	0.084	0.074	0.073	0.040	Q3
38	戏剧(中央戏剧学院学报)	131.930	493	0.164	39/58	0.158	0.325	0.057	95	0.039	0.033	0.069	0.014	Q3
39	美术学报	126.735	197	0.158	40/58	0.150	0.174	0.028	55	0.077	0.068	0.059	0.028	Q3
40	中国戏剧	120.373	845	0.082	58/58	0.082	0.097		203	0.033	0.033	0.028		Q3
41	艺术与设计(理论)	106.505	1661	0.129	48/58	0.129	0.223	0.002	268	0.041	0.041	0.041	0.002	Q3
42	艺术设计研究	105.575	254	0.181	32/58	0.175	0.223	0.026	59	0.072	0.066	0.081	0.026	Q3
43	设计艺术(山东工艺美术学院学报)	103.706	330	0.140	45/58	0.135	0.183	0.011	69	0.083	0.078	0.057		Q3
44	内蒙古大学艺术学院学报	93.116	312	0.170	35/58	0.152	0.271		97	0.067	0.048	0.080		Q4
45	四川戏剧	91.866	754	0.154	43/58	0.140	0.182	0.009	202	0.070	0.056	0.062	0.007	Q4
46	艺术广角	83.783	308	0.176	34/58	0.168	0.178	0.013	56	0.050	0.042	0.036	0.013	Q4
47	美术观察	74.176	1459	0.093	55/58	0.093	0.148	0.010	231	0.035	0.035	0.030	0.007	Q4

期刊影响力指数及影响因子 续表55

序号	刊名	影响力指数 CI值	复合 总被引	复合类					期刊 综合 总被引	期刊综合类				分区
				影响 因子	影响 因子 排序	他引 影响 因子	5年 影响 因子	即年 指标		影响 因子	他引 影响 因子	5年 影响 因子	即年 指标	
48	北京舞蹈学院学报	70.920	769	0.234	23/58	0.209	0.319	0.014	146	0.086	0.062	0.090	0.007	Q4
49	戏剧文学	65.437	649	0.123	49/58	0.103	0.155	0.008	117	0.054	0.034	0.045		Q4
50	齐鲁艺苑	44.598	586	0.117	50/58	0.117	0.195	0.017	69	0.034	0.034	0.036	0.011	Q4
51	乐府新声(沈阳音乐学院学报)	43.344	1207	0.169	36/58	0.154	0.356	0.005	201	0.062	0.047	0.069	0.005	Q4
52	艺术研究	30.599	554	0.104	54/58	0.100	0.172	0.008	91	0.039	0.036	0.034	0.008	Q4
53	浙江艺术职业学院学报	28.375	259	0.157	41/58	0.157	0.190		53	0.056	0.056	0.050		Q4
54	电影文学	14.731	2375	0.116	51/58	0.116	0.160	0.007	348	0.025	0.025	0.026	0.007	Q4
55	音乐创作	10.244	458	0.138	46/58	0.124	0.191	0.014	117	0.042	0.028	0.046	0.014	Q4
56	吉林艺术学院学报	8.881	329	0.084	57/58	0.079	0.171		56	0.033	0.028	0.047		Q4
57	歌海	7.172	311	0.107	53/58	0.102		0.018	64	0.045	0.041		0.018	Q4
58	大舞台	4.172	1257	0.085	56/58	0.085	0.111	0.004	240	0.029	0.029	0.023	0.003	Q4
本栏目计量指标均值		-	1151	0.242	-	0.222	0.338	0.033	268	0.123	0.103	0.118	0.030	
K(除K85,K86,K87,K88,K9) 历史														
1	历史研究	1310.578	5463	1.000	2/34	0.934	1.532	0.167	1938	0.693	0.627	0.810	0.154	Q1
2	近代史研究	930.138	2834	0.822	3/34	0.748	1.212	0.197	1132	0.681	0.607	0.755	0.076	Q1
3	史学月刊	711.085	4027	0.478	9/34	0.443	0.633	0.052	1142	0.292	0.257	0.264	0.052	Q1
4	民俗研究	572.402	1798	1.090	1/34	0.936	1.172	0.221	574	0.618	0.464	0.529	0.159	Q1
5	中国史研究	527.642	1907	0.478	9/34	0.469	0.836	0.060	578	0.257	0.248	0.359	0.060	Q1
6	中国边疆史地研究	511.876	1600	0.492	8/34	0.469	0.845		506	0.354	0.331	0.405		Q1
7	史林	469.729	1733	0.386	14/34	0.373	0.659	0.045	521	0.212	0.199	0.277	0.045	Q1
8	史学集刊	463.257	1636	0.583	5/34	0.578	0.754	0.082	427	0.283	0.278	0.283	0.059	Q1
9	中国历史地理论丛	457.453	1690	0.500	7/34	0.483	0.792	0.054	450	0.300	0.283	0.306	0.054	Q2
10	清史研究	451.308	1476	0.676	4/34	0.432	0.933	0.020	442	0.505	0.261	0.452	0.020	Q2
11	世界历史	386.349	2042	0.307	19/34	0.283	0.640	0.063	574	0.175	0.151	0.251	0.052	Q2
12	安徽史学	377.593	1450	0.381	15/34	0.358	0.517	0.015	386	0.256	0.233	0.211	0.015	Q2
13	中国社会经济史研究	373.111	1676	0.396	13/34	0.368	0.513	0.059	496	0.321	0.292	0.256	0.020	Q2
14	抗日战争研究	348.031	1109	0.367	16/34	0.303	0.696	0.047	501	0.312	0.248	0.416	0.047	Q2
15	当代中国史研究	317.115	1350	0.320	18/34	0.276	0.554	0.014	406	0.227	0.182	0.253	0.014	Q2
16	中华文史论丛	293.513	539	0.544	6/34	0.509	0.678	0.107	189	0.342	0.307	0.314	0.107	Q2
17	历史教学(下半月刊)	288.532	2399	0.285	21/34	0.266	0.397	0.016	448	0.148	0.129	0.134	0.016	Q2
18	史学理论研究	282.370	1067	0.287	20/34	0.273	0.638	0.013	367	0.227	0.213	0.308	0.013	Q3
19	历史档案	277.262	1092	0.248	23/34	0.234	0.298		360	0.200	0.186	0.166		Q3
20	史学史研究	257.986	926	0.364	17/34	0.310	0.552	0.017	256	0.209	0.155	0.221	0.017	Q3
21	炎黄春秋	254.553	686	0.247	24/34	0.247	0.321	0.008	230	0.163	0.163	0.124	0.008	Q3
22	民国档案	253.437	1057	0.238	27/34	0.214	0.394	0.050	386	0.159	0.135	0.188	0.033	Q3
23	古代文明	225.572	329	0.453	11/34	0.406	0.655	0.022	103	0.236	0.189	0.247	0.022	Q3
24	西域研究	217.613	838	0.436	12/34	0.383	0.519	0.083	272	0.256	0.203	0.233	0.069	Q3
25	文献	214.176	1289	0.241	25/34	0.190	0.342	0.034	400	0.162	0.111	0.146	0.026	Q3
26	文史	194.209	303	0.226	28/34	0.226	0.247	0.024	106	0.139	0.139	0.127	0.024	Q4

期刊影响力指数及影响因子 续表56

序号	刊名	影响力指数 CI值	复合总被引	复合类					期刊综合总被引	期刊综合类				分区
				影响因子	影响因子排序	他引影响因子	5年影响因子	即年指标		影响因子	他引影响因子	5年影响因子	即年指标	
27	中国典籍与文化	147.280	729	0.277	22/34	0.235	0.325	0.024	203	0.163	0.120	0.140	0.024	Q4
28	古籍整理研究学刊	143.638	1049	0.239	26/34	0.225	0.369	0.027	218	0.129	0.114	0.112	0.020	Q4
29	历史教学问题	98.289	816	0.154	30/34	0.147	0.211	0.021	159	0.078	0.072	0.069	0.021	Q4
30	东北史地	50.372	526	0.190	29/34	0.172	0.291	0.030	183	0.100	0.081	0.112	0.030	Q4
31	贵州文史丛刊	49.538	641	0.129	31/34	0.129	0.209	0.026	169	0.053	0.053	0.064		Q4
32	中国史研究动态	45.834	404	0.063	33/34	0.063	0.141	0.010	83	0.040	0.040	0.054	0.010	Q4
33	文史杂志	23.471	577	0.069	32/34	0.066			135	0.042	0.040			Q4
34	中国地方志		358	0.060	34/34	0.043	0.106	0.017	138	0.043	0.026	0.042	0.017	Q4
	本栏目计量指标均值	-	1395	0.383	-	0.347	0.575	0.048	426	0.246	0.210	0.261	0.038	
K85,K86,K87,K88 考古学														
1	考古	1267.631	12362	1.010	2/22	0.902	1.572	0.158	3405	0.577	0.469	0.648	0.139	Q1
2	文物	1119.019	13373	0.894	4/22	0.847	1.399	0.105	4172	0.417	0.370	0.572	0.086	Q1
3	考古学报	674.559	4476	0.861	5/22	0.833	2.146	0.500	1320	0.361	0.333	0.820	0.500	Q1
4	江汉考古	589.659	2073	1.028	1/22	0.841	1.046	0.195	564	0.579	0.393	0.476	0.172	Q1
5	考古与文物	486.204	3195	0.672	6/22	0.598	0.860	0.162	980	0.351	0.276	0.384	0.141	Q1
6	人类学学报	367.652	1209	0.909	3/22	0.727	1.028	0.111	656	0.523	0.341	0.631	0.093	Q2
7	东南文化	343.729	2275	0.611	7/22	0.528	0.922	0.097	651	0.316	0.233	0.352	0.097	Q2
8	故宫博物院院刊	320.642	1452	0.500	9/22	0.457	0.568	0.032	427	0.268	0.225	0.252	0.032	Q2
9	文物保护与考古科学	271.064	804	0.547	8/22	0.367	0.800	0.029	392	0.391	0.211	0.494	0.029	Q2
10	华夏考古	235.747	1472	0.364	11/22	0.364	0.633	0.067	415	0.106	0.106	0.178	0.053	Q2
11	中原文物	196.355	2455	0.320	13/22	0.300	0.528	0.008	688	0.136	0.116	0.175	0.008	Q2
12	中国国家博物馆馆刊	195.699	1086	0.331	12/22	0.311	0.357	0.031	357	0.171	0.151	0.156	0.025	Q3
13	北方文物	186.624	1526	0.206	20/22	0.196	0.384	0.011	446	0.098	0.088	0.182	0.011	Q3
14	敦煌研究	176.602	1918	0.312	14/22	0.290	0.504	0.026	774	0.163	0.140	0.242	0.026	Q3
15	敦煌学辑刊	148.723	766	0.262	15/22	0.215	0.387		282	0.169	0.123	0.173		Q3
16	南方文物	144.447	1313	0.250	16/22	0.228	0.406	0.048	372	0.114	0.092	0.149	0.034	Q3
17	农业考古	133.948	2611	0.241	18/22	0.188	0.272	0.038	915	0.151	0.098	0.115	0.038	Q4
18	四川文物	131.124	1099	0.441	10/22	0.386	0.500	0.043	398	0.186	0.131	0.206	0.043	Q4
19	文博	84.518	1510	0.211	19/22	0.193	0.325	0.034	423	0.060	0.041	0.111	0.034	Q4
20	中国文物科学研究	79.968	272	0.247	17/22	0.219	0.389	0.017	92	0.130	0.103	0.152	0.017	Q4
21	文物春秋	34.934	951	0.155	21/22	0.138	0.243	0.039	239	0.063	0.046	0.080	0.026	Q4
22	文物世界	16.882	834	0.100	22/22	0.100	0.204	0.021	183	0.024	0.024	0.034	0.021	Q4
	本栏目计量指标均值	-	2683	0.476	-	0.419	0.703	0.081	825	0.243	0.187	0.299	0.074	
K9,P9 人文、经济地理														
1	经济地理	1414.214	14962	3.120	1/5	2.687	3.850	0.323	6859	2.130	1.697	2.239	0.283	Q1
2	人文地理	770.488	7379	2.034	2/5	1.885	3.044	0.141	2798	1.244	1.095	1.536	0.120	Q2
3	地域研究与开发	615.027	5384	2.026	3/5	1.685	2.346	0.160	2358	1.386	1.046	1.345	0.160	Q3
4	世界地理研究	379.282	1887	1.578	4/5	1.519	1.670	0.195	695	0.948	0.890	0.818	0.143	Q4
5	中国名城		509	0.449	5/5	0.449	0.511	0.028	159	0.213	0.213	0.170	0.023	Q4
	本栏目计量指标均值	-	6024	1.841	-	1.645	2.284	0.169	2574	1.184	0.988	1.222	0.146	

各类计量指标



各类计量指标

序号	刊名	可被引文献量	可被引文献比	基金论文比	平均引文数	引用半衰期	被引半衰期	引用期刊数	被引期刊数	他引总引比	互引指数	web即年下载率	总下载量(万次)	量效指数
A/K 综合性人文、社会科学														
1	中国社会科学	117	0.84	0.62	58	>20	8.7	378	1982	0.99	142/39	472	82.67	26.459
2	开放时代	71	0.83	0.45	56	19.0	5.4	225	736	0.94	46/39	131	18.19	16.785
3	中国人民大学学报	105	0.87	0.61	22	12.7	7.9	252	1211	1.00	102/39	138	25.24	10.600
4	浙江大学学报(人文社会科学版)	95	0.66	0.81	37	12.5	7.9	318	1294	0.99	94/39	97	20.70	11.273
5	华中师范大学学报(人文社会科学版)	124	0.86	0.78	28	16.8	5.5	376	1349	0.99	153/39	104	27.29	6.377
6	社会科学	237	0.94	0.57	32	18.8	6.3	491	1318	0.98	117/39	32	26.17	2.487
7	学术月刊	223	0.87	0.55	34	>20	7.4	345	1189	0.99	110/39	111	33.09	2.068
8	北京大学学报(哲学社会科学版)	114	0.79	0.39	28	>20	12.3	148	1435	1.00	63/39	137	32.19	5.409
9	吉林大学社会科学学报	119	0.92	0.76	23	12.0	7.1	339	902	0.99	94/39	136	18.81	7.205
10	北京师范大学学报(社会科学版)	108	0.97	0.47	32	18.0	10.7	291	1273	0.99	87/39	105	25.43	8.123
11	南京社会科学	266	0.95	0.62	19	11.0	5.5	593	1239	0.99	132/39	129	28.44	2.483
12	新疆师范大学学报(哲学社会科学版)	108	0.94	0.95	21	9.8	2.6	283	666	0.97	89/39	383	15.67	12.056
13	江海学刊	182	0.80	0.63	20	14.1	7.0	366	1089	0.99	104/39	67	19.92	3.362
14	复旦学报(社会科学版)	108	0.83	0.62	37	>20	10.7	268	977	0.99	71/39	81	20.25	5.667
15	浙江社会科学	256	0.93	0.52	23	12.0	6.7	521	1148	0.99	112/39	82	23.91	2.004
16	社会科学战线	457	0.92	0.56	24	18.3	7.2	646	1352	0.99	132/39	48	37.80	0.465
17	西南民族大学学报(人文社科版)	496	0.97	0.73	17	11.5	7.2	883	1533	0.98	106/39	82	49.07	0.722
18	社会科学研究	183	0.92	0.60	23	14.3	6.8	400	1073	0.99	119/39	94	21.81	2.862
19	中国地质大学学报(社会科学版)	98	0.82	0.81	21	7.8	4.7	337	741	0.99	99/39	134	11.47	7.582
20	学术研究	265	0.90	0.60	21	18.7	6.9	425	1168	0.99	101/39	67	25.66	1.575
21	江西社会科学	482	0.86	0.63	15	12.0	6.2	854	1485	0.99	146/39	56	39.06	0.674
22	清华大学学报(哲学社会科学版)	109	0.88	0.49	41	>20	7.9	249	979	0.98	69/39	122	17.37	7.859
23	江苏社会科学	214	0.93	0.64	23	18.2	7.4	462	1127	0.99	95/39	87	24.96	1.784
24	南京大学学报(哲学·人文科学·社会科学版)	85	0.73	0.69	43	>20	8.2	196	876	0.99	60/39	96	17.38	6.850
25	中国农业大学学报(社会科学版)	86	0.85	0.73	22	8.7	5.5	372	521	0.98	52/39	120	7.48	11.971
26	武汉大学学报(哲学社会科学版)	104	0.96	0.93	22	9.4	6.5	290	801	0.99	84/39	149	14.02	5.494
27	求索	450	0.96	0.70	14	12.3	5.8	858	1336	0.99	90/39	59	39.03	0.349
28	山东大学学报(哲学社会科学版)	95	0.86	0.76	36	12.0	6.8	382	839	0.99	67/39	84	13.43	6.523
29	学习与探索	323	0.92	0.63	12	12.2	5.8	448	1046	0.99	107/39	62	23.68	1.108
30	中山大学学报(社会科学版)	118	0.98	0.72	48	>20	8.6	282	934	0.99	55/39	73	17.18	3.490
31	学海	174	0.92	0.61	22	11.4	6.0	497	793	0.99	78/39	99	15.84	2.658
32	天津社会科学	147	0.95	0.68	23	>20	8.2	198	762	0.99	56/39	93	15.56	3.175
33	思想战线	147	0.93	0.62	26	12.4	6.6	529	811	0.98	41/39	57	18.06	2.628
34	中州学刊	382	0.86	0.67	16	15.5	5.3	650	1147	0.97	130/39	92	26.69	1.191
35	厦门大学学报(哲学社会科学版)	99	0.99	0.77	27	14.2	9.8	237	843	0.98	51/39	96	15.85	5.608
36	江汉论坛	290	0.94	0.65	15	15.4	6.0	486	920	0.99	114/39	63	23.39	1.132
37	探索与争鸣	306	0.85	0.33	8	13.3	4.5	265	841	0.99	81/39	80	17.72	1.265
38	山东社会科学	363	0.91	0.64	17	10.9	4.4	937	1272	0.99	147/39	66	31.74	1.155
39	文史哲	76	0.88	0.51	61	>20	11.5	152	719	0.99	37/39	73	19.20	4.971

各类计量指标 续表1

序号	刊名	可被引文献量	可被引文献比	基金论文比	平均引文数	引用半衰期	被引半衰期	引用期刊数	被引期刊数	他引总引比	互引指数	web即年下载率	总下载量(万次)	量效指数
40	南开学报(哲学社会科学版)	96	0.67	0.65	32	>20	8.6	241	723	0.99	62/39	104	14.06	4.971
41	人文杂志	209	0.97	0.63	26	17.2	6.5	451	721	0.97	52/39	88	16.29	2.035
42	甘肃社会科学	335	0.91	0.55	16	12.6	6.2	638	1122	0.97	99/39	60	25.89	0.906
43	苏州大学学报(哲学社会科学版)	153	0.99	0.65	21	12.2	5.3	405	782	0.99	75/39	128	16.27	4.135
44	湖南师范大学社会科学学报	133	0.99	0.79	18	10.8	7.0	396	740	0.98	59/39	99	15.85	4.670
45	广东社会科学	178	0.96	0.58	23	17.4	5.7	456	784	0.99	94/39	91	15.29	2.941
46	江淮论坛	199	0.95	0.75	14	9.3	4.4	484	730	0.97	59/39	110	13.59	2.588
47	南京师大学报(社会科学版)	112	0.97	0.71	23	16.3	9.2	273	916	1.00	60/39	72	16.68	4.295
48	中南民族大学学报(人文社会科学版)	210	0.92	0.68	13	10.6	7.5	448	876	0.98	70/39	77	20.57	1.824
49	华中科技大学学报(社会科学版)	114	0.87	0.75	20	11.2	6.3	273	648	0.99	65/39	74	10.42	4.004
50	西南大学学报(社会科学版)	142	0.99	0.83	24	13.5	7.9	386	976	0.95	63/39	69	18.79	3.366
51	四川大学学报(哲学社会科学版)	103	0.90	0.71	41	>20	8.1	335	712	0.99	72/39	77	13.22	4.780
52	浙江学刊	172	0.93	0.50	27	>20	9.0	359	881	0.98	72/39	60	18.02	1.915
53	上海交通大学学报(哲学社会科学版)	73	0.83	0.62	33	19.8	6.7	207	426	0.99	41/39	90	6.89	9.470
54	河南大学学报(社会科学版)	125	0.89	0.65	28	13.5	7.8	472	789	0.98	56/39	81	16.46	4.329
55	东北师大学报(哲学社会科学版)	287	0.99	0.98	13	12.1	4.8	495	1130	0.93	69/39	105	26.99	1.166
56	北京理工大学学报(社会科学版)	144	0.95	0.94	22	7.5	5.6	490	711	0.97	49/39	131	10.84	4.099
57	社会科学辑刊	202	0.95	0.55	18	19.0	7.4	320	776	0.99	66/39	56	16.96	1.721
58	华东师范大学学报(哲学社会科学版)	116	0.95	0.61	35	>20	8.3	272	658	0.98	60/39	75	12.45	3.665
59	云南师范大学学报(哲学社会科学版)	117	0.84	0.62	24	14.2	6.1	353	641	0.96	60/39	73	11.45	4.987
60	河北学刊	254	0.90	0.57	13	15.4	6.3	398	983	0.99	94/39	76	23.00	0.832
61	兰州大学学报(社会科学版)	139	0.96	0.76	19	10.9	6.5	452	768	0.98	56/39	70	15.80	3.564
62	福建论坛(人文社会科学版)	363	0.99	0.52	17	13.9	5.0	621	1004	0.98	117/39	86	23.15	0.975
63	重庆大学学报(社会科学版)	163	0.93	0.78	25	8.9	6.6	595	896	0.85	64/39	60	11.56	3.680
64	学术论坛	426	1.00	0.74	12	8.9	5.3	831	1247	0.99	107/39	76	27.10	0.615
65	华侨大学学报(哲学社会科学版)	84	0.97	0.71	19	11.8	4.9	282	290	0.93	9/39	43	4.92	6.347
66	东南学术	196	0.93	0.61	16	10.8	5.9	499	742	0.99	88/39	64	13.80	2.299
67	中央民族大学学报(哲学社会科学版)	153	0.92	0.58	17	13.3	8.9	360	606	0.98	37/39	56	13.37	2.088
68	广西民族大学学报(哲学社会科学版)	193	0.84	0.60	18	10.8	8.6	539	817	0.96	41/39	47	19.69	1.750
69	东岳论丛	374	0.94	0.61	16	13.8	5.4	682	964	0.98	100/39	60	22.89	0.829
70	河海大学学报(哲学社会科学版)	97	0.86	0.75	20	6.9	5.3	400	333	0.90	12/39	63	4.88	7.705
71	求是学刊	143	0.97	0.59	19	16.8	8.3	229	630	0.99	53/39	69	12.63	2.663
72	暨南学报(哲学社会科学版)	222	0.93	0.65	34	15.4	5.6	570	755	0.97	57/39	75	15.64	1.911
73	上海大学学报(社会科学版)	66	0.85	0.59	22	13.5	7.4	204	499	0.99	51/39	86	10.38	7.093
74	社会科学家	381	0.98	0.69	12	9.5	5.6	700	1070	0.98	108/39	52	23.00	0.737
75	学术界	446	0.68	0.60	17	12.5	5.5	845	928	0.98	90/39	56	22.06	0.641
76	学术交流	490	0.86	0.58	11	12.9	5.1	630	1183	0.99	97/39	50	29.76	0.486
77	东南大学学报(哲学社会科学版)	124	0.82	0.77	18	10.2	5.9	613	852	1.00	73/39	50	14.37	3.136
78	西安交通大学学报(社会科学版)	120	0.90	0.78	20	8.7	5.3	414	628	0.97	77/39	81	8.44	4.849
79	云南民族大学学报(哲学社会科学版)	140	0.90	0.73	20	13.8	6.4	416	576	0.99	40/39	77	12.03	2.397

各类计量指标 续表2

序号	刊名	可被引文献量	可被引文献比	基金论文比	平均引文数	引用半衰期	被引半衰期	引用期刊数	被引期刊数	他引总引比	互引指数	web即年下载率	总下载量(万次)	量效指数
80	内蒙古社会科学	204	0.97	0.63	16	12.0	6.6	459	651	0.97	63/39	49	12.62	1.616
81	西北师大学报(社会科学版)	128	0.96	0.94	18	13.0	8.9	314	726	0.98	49/39	98	14.25	3.140
82	湖北社会科学	415	0.95	0.59	13	10.0	5.2	773	1134	0.99	127/39	93	25.91	0.472
83	贵州社会科学	320	0.99	0.58	15	13.8	5.2	577	844	0.98	74/39	93	19.24	0.829
84	郑州大学学报(哲学社会科学版)	240	0.98	0.61	14	14.1	7.7	459	819	0.99	81/39	72	18.62	1.378
85	兰州学刊	344	0.95	0.70	26	18.5	5.8	746	990	0.99	92/39	67	22.98	0.561
86	湖南科技大学学报(社会科学版)	199	0.98	0.74	14	10.5	3.6	516	571	0.98	42/39	53	9.42	1.906
87	西北大学学报(哲学社会科学版)	160	0.94	0.79	17	13.2	6.9	449	817	0.99	63/39	69	15.27	2.072
88	云南社会科学	200	0.96	0.57	19	16.2	6.6	453	641	0.99	64/39	79	14.32	1.334
89	太平洋学报	122	0.80	0.67	37	10.1	5.0	267	412	0.97	25/39	131	9.48	3.663
90	华南师范大学学报(社会科学版)	160	0.93	0.66	23	16.7	8.3	451	779	0.99	64/39	47	14.04	2.217
91	江西师范大学学报(哲学社会科学版)	137	0.99	0.67	18	17.8	6.2	359	571	0.98	23/39	51	9.04	2.872
92	湖南社会科学	269	0.97	0.66	13	10.0	4.8	636	930	0.99	94/39	68	17.17	0.731
93	四川理工学院学报(社会科学版)	67	0.89	0.96	21	5.3	3.8	450	530	0.96	51/39	283	9.87	7.412
94	南京审计学院学报	70	0.86	0.90	23	8.4	3.0	234	259	0.95	20/39	146	4.95	14.183
95	广西社会科学	507	0.97	0.84	12	9.5	5.5	890	1065	0.98	104/39	62	23.38	0.520
96	吉首大学学报(社会科学版)	111	0.97	0.95	16	9.6	4.7	650	587	0.98	62/39	123	11.13	3.992
97	湘潭大学学报(哲学社会科学版)	199	0.99	0.68	15	12.1	6.9	498	697	0.98	67/39	61	15.40	1.858
98	首都师范大学学报(社会科学版)	120	0.89	0.53	29	>20	8.1	272	808	0.99	64/39	61	15.75	2.264
99	国外社会科学	113	0.86	0.58	28	10.9	10.8	133	717	1.00	22/39	72	18.80	1.297
100	北京社会科学	188	0.99	0.54	24	13.7	5.7	509	628	0.99	83/39	94	11.33	2.309
101	福建师范大学学报(哲学社会科学版)	131	0.88	0.70	26	13.9	7.9	420	737	0.97	62/39	79	13.81	3.091
102	河南社会科学	272	0.93	0.54	12	9.9	5.4	473	881	0.98	84/39	51	16.23	0.986
103	上海师范大学学报(哲学社会科学版)	101	0.92	0.55	26	>20	8.1	188	618	0.99	46/39	60	13.92	4.364
104	陕西师范大学学报(哲学社会科学版)	122	0.90	0.78	22	17.0	9.5	267	831	0.98	47/39	57	19.24	1.747
105	哈尔滨工业大学学报(社会科学版)	129	0.89	0.57	17	11.5	5.0	382	520	0.98	64/39	59	8.20	3.754
106	深圳大学学报(人文社会科学版)	143	0.94	0.55	17	13.5	6.7	333	596	1.00	46/39	51	10.68	2.354
107	安徽大学学报(哲学社会科学版)	111	0.94	0.62	36	>20	8.2	276	629	0.98	47/39	67	12.41	3.456
108	武汉大学学报(人文科学版)	99	0.96	0.78	36	>20	11.1	133	632	0.99	25/39	72	14.53	2.155
109	四川师范大学学报(社会科学版)	139	0.91	0.65	27	14.7	7.8	460	685	0.98	66/39	62	12.38	2.192
110	东北大学学报(社会科学版)	104	0.98	0.78	14	9.5	6.1	284	560	0.99	63/39	92	8.72	3.739
111	新疆社会科学	170	0.99	0.68	11	8.8	5.3	449	457	0.97	43/39	55	7.52	2.003
112	大连理工大学学报(社会科学版)	89	0.95	0.85	14	6.9	5.0	264	433	0.88	15/39	61	5.44	6.021
113	河南师范大学学报(哲学社会科学版)	231	0.97	0.55	13	12.1	6.2	508	896	0.99	85/39	58	19.83	1.067
114	湖北大学学报(哲学社会科学版)	150	0.90	0.61	16	16.4	8.0	317	645	0.98	61/39	62	13.25	1.830
115	长白学刊	141	0.96	0.62	12	9.3	4.7	314	442	0.99	50/39	94	9.36	2.432
116	齐鲁学刊	166	0.93	0.58	14	18.3	9.5	313	583	0.99	28/39	34	14.46	1.339
117	中南大学学报(社会科学版)	231	1.00	0.67	23	12.8	4.3	531	635	0.97	84/39	61	9.91	1.149
118	山西大学学报(哲学社会科学版)	114	0.93	0.68	23	13.9	7.9	309	639	0.99	44/39	69	12.30	1.945
119	北京联合大学学报(人文社会科学版)	71	0.92	0.66	17	8.6	4.0	184	283	0.94	37/39	84	4.59	5.642

各类计量指标 续表3

序号	刊名	可被引文献量	可被引文献比	基金论文比	平均引文数	引用半衰期	被引半衰期	引用期刊数	被引期刊数	他引总引比	互引指数	web即年下载率	总下载量(万次)	量效指数
120	湖南大学学报(社会科学版)	155	0.91	0.75	22	16.8	6.2	388	625	0.98	50/39	51	10.94	1.968
121	同济大学学报(社会科学版)	93	0.90	0.47	22	13.4	7.9	199	547	0.98	32/39	103	8.97	3.386
122	重庆社会科学	207	0.87	0.52	15	7.7	4.3	586	641	0.98	92/39	69	13.24	1.602
123	华东理工大学学报(社会科学版)	76	0.87	0.68	24	9.5	5.9	341	389	0.98	29/39	56	6.97	4.657
124	山东师范大学学报(人文社会科学版)	84	0.88	0.58	31	19.3	9.1	265	614	0.99	33/39	43	12.90	3.543
125	中国海洋大学学报(社会科学版)	118	0.91	0.74	22	9.6	5.6	491	511	0.95	51/39	61	8.34	3.230
126	湖南农业大学学报(社会科学版)	101	0.93	0.78	16	7.3	5.7	405	455	0.98	50/39	48	5.98	4.458
127	青海社会科学	191	0.95	0.59	14	12.0	6.4	438	615	0.98	64/39	61	11.32	1.142
128	辽宁大学学报(哲学社会科学版)	157	0.90	0.78	16	11.6	7.9	378	561	0.97	39/39	54	12.29	2.405
129	宁夏社会科学	203	0.96	0.54	14	12.5	6.6	377	559	0.98	51/39	61	11.72	1.199
130	南京工业大学学报(社会科学版)	69	0.87	0.77	21	7.7	5.6	298	260	0.93	17/39	61	3.59	5.963
131	学术探索	320	0.93	0.53	15	10.9	4.0	700	742	0.99	105/39	61	14.23	0.671
132	安徽师范大学学报(人文社会科学版)	111	0.94	0.77	21	16.9	8.9	272	548	0.98	49/39	74	10.36	2.862
133	天府新论	126	0.93	0.46	21	13.3	6.3	316	505	0.99	45/39	84	10.79	1.937
134	晋阳学刊	116	0.91	0.46	24	>20	8.7	258	421	0.97	33/39	43	8.26	2.249
135	北京交通大学学报(社会科学版)	73	0.91	0.63	17	8.0	5.5	315	410	0.98	40/39	134	5.62	6.787
136	河北大学学报(哲学社会科学版)	193	1.00	0.59	12	13.7	6.1	386	718	0.99	72/39	51	13.78	1.325
137	南通大学学报(社会科学版)	154	0.94	0.76	13	10.6	5.9	452	379	0.98	34/39	74	7.56	2.008
138	武汉理工大学学报(社会科学版)	221	0.91	0.62	13	10.4	5.6	563	568	0.99	79/39	49	9.75	1.471
139	烟台大学学报(哲学社会科学版)	87	0.93	0.53	31	>20	9.1	198	340	1.00	32/39	60	6.57	3.460
140	海南大学学报(人文社会科学版)	113	0.93	0.65	20	11.6	5.8	319	377	0.98	26/39	60	7.19	2.650
141	杭州师范大学学报(社会科学版)	103	0.99	0.54	26	>20	8.9	231	465	0.99	33/39	58	9.64	2.709
142	南京医科大学学报(社会科学版)	125	0.91	0.70	9	5.2	4.1	358	367	0.89	31/39	27	3.54	2.254
143	中国社会科学院研究生院学报	138	0.94	0.49	15	14.9	7.7	271	574	0.99	33/39	56	12.31	1.171
144	重庆理工大学学报(社会科学版)	279	0.95	0.65	14	7.6	4.0	765	614	0.88	24/39	37	10.24	0.808
145	广西大学学报(哲学社会科学版)	107	0.93	0.71	18	12.8	7.3	280	643	0.99	53/39	62	10.99	2.570
146	北京广播电视大学学报	60	0.71	0.12	11	10.9	2.7	106	235	0.94	43/39	29	2.67	6.775
147	江苏大学学报(社会科学版)	84	0.98	0.75	17	12.2	6.1	255	369	0.99	39/39	81	6.20	3.665
148	西南交通大学学报(社会科学版)	127	0.95	0.55	18	12.0	6.5	472	500	0.99	38/39	38	7.43	1.898
149	南昌大学学报(人文社会科学版)	151	0.93	0.95	16	13.3	6.8	321	555	0.97	37/39	45	10.60	1.449
150	天津大学学报(社会科学版)	108	0.98	0.69	14	8.7	6.5	392	472	0.98	40/39	42	6.09	3.139
151	天津师范大学学报(社会科学版)	84	0.94	0.86	16	15.0	10.2	144	497	0.98	32/39	52	8.90	2.908
152	贵州大学学报(社会科学版)	164	0.92	0.70	16	13.3	5.0	375	390	0.96	12/39	29	7.81	1.898
153	电子科技大学学报(社科版)	119	0.98	0.74	16	7.3	5.7	449	397	0.98	40/39	71	5.55	2.058
154	河北师范大学学报(哲学社会科学版)	150	0.97	0.60	17	17.0	8.0	330	543	0.99	48/39	52	10.75	1.395
155	北京邮电大学学报(社会科学版)	102	0.91	0.71	15	6.8	5.1	378	414	0.99	47/39	65	5.53	4.255
156	南京理工大学学报(社会科学版)	96	0.99	0.39	13	10.0	5.8	315	421	0.97	50/39	47	5.75	4.012
157	浙江工商大学学报	104	0.87	0.61	18	9.7	5.7	299	279	1.00	26/39	60	4.62	5.043
158	重庆邮电大学学报(社会科学版)	156	0.93	0.76	14	9.3	4.8	445	478	0.93	24/39	56	8.76	2.302
159	北京航空航天大学学报(社会科学版)	107	0.93	0.55	24	9.7	4.9	365	409	0.99	41/39	57	5.93	2.231

各类计量指标 续表4

序号	刊名	可被引文献量	可被引文献比	基金论文比	平均引文数	引用半衰期	被引半衰期	引用期刊数	被引期刊数	他引总引比	互引指数	web即年下载率	总下载量(万次)	量效指数
160	重庆工商大学学报(社会科学版)	108	0.93	0.72	21	8.8	6.1	506	421	1.00	27/39	83	7.81	1.895
161	理论界	325	0.96	0.46	12	13.4	6.2	578	796	1.00	82/39	35	21.56	0.199
162	济南大学学报(社会科学版)	90	0.94	0.73	16	11.4	6.3	337	358	0.99	41/39	87	6.37	3.940
163	西安电子科技大学学报(社会科学版)	95	0.98	0.71	19	7.7	6.2	375	395	0.98	33/39	48	5.63	2.074
164	内蒙古大学学报(哲学社会科学版)	104	0.95	0.43	16	17.1	9.3	251	468	0.98	20/39	43	9.30	1.642
165	黑龙江社会科学	197	0.91	0.57	9	11.1	6.1	341	493	0.99	44/39	53	9.81	0.873
166	延边大学学报(社会科学版)	121	0.92	0.42	16	14.4	6.6	274	330	0.98	31/39	45	6.87	2.198
167	辽宁师范大学学报(社会科学版)	155	0.95	0.70	15	9.4	6.6	407	588	0.83	14/39	46	11.69	1.865
168	江苏师范大学学报(哲学社会科学版)	158	0.90	0.65	18	16.6	7.7	409	555	0.99	57/39	31	12.63	1.272
169	社会工作与管理	82	0.80	0.77	15	6.8	6.5	266	399	0.96	27/39	69	5.16	4.910
170	山西师大学报(社会科学版)	200	0.88	0.63	12	11.4	5.4	714	760	0.99	85/39	41	19.87	0.754
171	北京林业大学学报(社会科学版)	50	0.93	0.54	19	11.6	6.4	224	313	0.99	14/39	25	3.73	4.468
172	北方论丛	176	0.99	0.57	14	>20	8.7	131	417	0.98	29/39	35	10.10	0.816
173	福州大学学报(哲学社会科学版)	114	0.91	0.68	15	11.4	5.8	348	387	0.99	46/39	33	5.40	2.449
174	昆明理工大学学报(社会科学版)	95	0.92	0.97	19	7.1	6.2	507	391	0.99	54/39	59	5.50	3.316
175	江汉学术	100	0.92	0.53	21	10.5	7.9	385	348	0.99	38/39	85	6.82	2.549
176	广州大学学报(社会科学版)	175	0.99	0.77	17	9.4	7.8	480	638	0.98	47/39	42	10.66	0.977
177	国际社会科学杂志(中文版)	32	0.80	0.06	37	13.7	16.3	15	258	1.00	6/39	13	2.80	3.384
178	西北民族大学学报(哲学社会科学版)	169	0.96	0.60	16	14.0	7.1	408	420	0.98	45/39	46	9.32	1.019
179	北京科技大学学报(社会科学版)	99	0.93	0.63	20	13.9	6.5	267	444	0.96	31/39	44	6.73	2.337
180	徐州工程学院学报(社会科学版)	108	0.98	0.63	16	15.5	6.2	224	296	1.00	21/39	31	4.31	1.662
181	广西师范大学学报(哲学社会科学版)	165	0.96	0.76	16	13.1	6.8	365	567	0.96	8/39	30	11.75	1.146
182	中国矿业大学学报(社会科学版)	106	0.96	0.63	17	10.0	5.4	338	273	0.92	20/39	53	4.78	3.246
183	理论与现代化	144	0.96	0.55	12	11.1	5.5	330	357	1.00	39/39	46	7.06	1.942
184	新疆大学学报(哲学人文社会科学版)	163	0.93	0.75	15	10.6	7.8	449	509	0.97	38/39	40	9.93	0.672
185	沈阳工业大学学报(社会科学版)	96	0.99	0.86	18	5.7	2.9	473	180	0.85	19/39	97	3.21	5.303
186	甘肃理论学刊	168	0.95	0.43	13	9.9	5.1	382	340	0.99	51/39	37	6.64	0.971
187	福建农林大学学报(哲学社会科学版)	125	0.99	0.97	11	5.7	5.6	417	419	0.98	45/39	39	4.74	1.959
188	东疆学刊	73	0.96	0.60	13	15.2	7.9	157	207	0.97	20/39	38	4.20	3.378
189	重庆师范大学学报(哲学社会科学版)	108	0.88	0.40	12	18.3	7.4	192	288	0.98	11/39	19	6.11	1.759
190	北方民族大学学报(哲学社会科学版)	179	0.97	0.76	14	13.0	6.2	331	282	0.93	19/39	41	6.68	1.204
191	湖北民族学院学报(哲学社会科学版)	235	0.95	0.74	12	10.0	7.1	605	459	0.94	31/39	48	9.15	0.858
192	社会科学论坛	283	0.81	0.42	19	16.1	5.7	513	422	0.97	38/39	35	12.07	0.349
193	浙江师范大学学报(社会科学版)	106	0.97	0.72	16	13.4	8.0	274	554	0.96	24/39	45	9.56	2.228
194	扬州大学学报(人文社会科学版)	117	0.97	0.75	15	16.3	8.7	247	394	0.98	28/39	47	8.95	1.643
195	重庆科技学院学报(社会科学版)	509	0.96	0.58	8	6.7	4.9	1008	970	0.99	80/39	33	24.31	0.138
196	云南大学学报(社会科学版)	83	0.86	0.47	20	>20	7.2	116	195	0.97	16/39	33	4.32	1.895
197	华南理工大学学报(社会科学版)	110	0.90	0.68	18	9.7	6.4	485	437	0.96	36/39	51	6.00	1.588
198	武汉科技大学学报(社会科学版)	126	0.94	0.79	15	10.8	6.7	360	378	0.99	36/39	77	6.20	1.665
199	中国石油大学学报(社会科学版)	123	0.94	0.61	14	9.3	5.5	411	387	0.96	34/39	32	5.90	1.755

各类计量指标 续表5

序号	刊名	可被引文献量	可被引文献比	基金论文比	平均引文数	引用半衰期	被引半衰期	引用期刊数	被引期刊数	他引总引比	互引指数	web即年下载率	总下载量(万次)	量效指数
200	长沙理工大学学报(社会科学版)	133	0.99	0.60	13	10.0	4.4	332	345	0.94	34/39	106	7.05	1.336
201	中南林业科技大学学报(社会科学版)	108	0.87	0.89	14	5.3	3.5	405	528	0.83	34/39	69	7.88	0.862
202	东吴学术	92	0.82	0.05	14	>20	2.8	83	95	0.95	20/39	30	1.92	2.240
203	宁夏大学学报(人文社会科学版)	196	0.98	0.50	16	15.3	7.6	514	555	0.99	46/39	36	10.85	0.554
204	东华理工大学学报(社会科学版)	98	0.95	0.68	10	6.8	5.9	314	340	0.82	22/39	24	3.98	2.677
205	长春大学学报	388	0.96	0.73	8	8.3	4.7	929	704	0.99	75/39	31	10.85	0.288
206	北京工业大学学报(社会科学版)	78	0.88	0.68	17	8.0	5.5	379	257	0.98	32/39	49	3.94	2.831
207	吉林师范大学学报(人文社会科学版)	136	0.98	0.71	13	16.6	6.7	295	460	0.99	43/39	43	9.27	0.731
208	华北电力大学学报(社会科学版)	150	0.97	0.45	12	8.5	4.8	454	382	0.99	51/39	32	5.65	1.633
209	山东农业大学学报(社会科学版)	83	0.92	0.54	12	7.5	6.4	351	251	1.00	29/39	35	3.37	2.054
210	社科纵横	522	0.99	0.48	9	10.5	5.8	872	712	0.99	70/39	34	17.88	0.214
211	沈阳师范大学学报(社会科学版)	347	0.96	0.55	8	9.0	5.5	699	598	0.97	60/39	26	10.88	0.480
212	南都学坛	167	0.98	0.35	13	13.4	7.6	407	399	0.99	33/39	32	9.10	0.841
213	大理学院学报	271	0.91	0.51	11	6.8	5.6	944	536	0.90	43/39	20	7.26	0.520
214	教师教育学报	96	0.99	0.65	16	7.9	4.5	236	740	0.99	76/39	62	11.72	0.396
215	邵阳学院学报(社会科学版)	104	0.98	0.84	13	10.3	6.7	276	331	0.99	7/39	32	6.87	1.936
216	西华大学学报(哲学社会科学版)	113	0.93	0.60	18	12.7	6.5	328	342	0.89	8/39	49	6.39	3.529
217	经济与社会发展	245	1.00	0.43	8	6.2	7.1	527	677	1.00	45/39	20	12.52	0.392
218	新疆财经大学学报	41	0.82	0.78	18	9.5	5.9	212	166	0.97	7/39	49	1.73	4.714
219	南京中医药大学学报(社会科学版)	61	0.74	0.74	12	12.0	6.4	184	161	0.98	15/39	32	2.49	2.261
220	长春师范大学学报	689	0.99	0.52	7	8.1	4.7	1277	830	0.98	84/39	28	16.01	0.109
221	江南大学学报(人文社会科学版)	115	0.96	0.47	19	17.4	7.8	291	372	0.99	21/39	23	5.64	1.200
222	重庆三峡学院学报	228	0.94	0.46	10	10.4	4.1	517	320	0.86	7/39	25	6.45	0.733
223	桂海论丛	146	0.95	0.64	11	7.1	3.8	345	246	0.97	45/39	55	5.60	1.670
224	武陵学刊	155	0.89	0.73	14	12.3	7.6	364	330	0.96	29/39	20	6.32	1.097
225	安徽农业大学学报(社会科学版)	154	0.91	0.64	12	7.4	6.3	555	465	0.99	48/39	51	6.96	1.151
226	贵州师范大学学报(社会科学版)	155	0.83	0.65	15	11.3	7.8	396	414	0.98	28/39	32	8.81	0.853
227	阅江学刊	116	0.89	0.72	19	15.7	3.1	311	157	0.94	31/39	44	2.66	1.506
228	内蒙古师范大学学报(哲学社会科学版)	240	0.93	0.47	9	12.1	8.7	464	449	0.99	36/39	20	10.06	0.460
229	河北工业大学学报(社会科学版)	59	0.89	0.58	15	6.8	4.1	271	183	0.98	28/39	69	2.49	4.031
230	燕山大学学报(哲学社会科学版)	106	0.98	0.55	15	12.5	6.0	300	294	0.98	27/39	31	5.09	1.762
231	Social Sciences in China	43	0.78	0.47	65		6.1	128	98	1.00	9/39	55	3.43	4.045
232	长春理工大学学报(社会科学版)	339	0.99	0.57	9	8.2	4.0	706	684	0.99	82/39	37	14.23	0.151
233	内蒙古农业大学学报(社会科学版)	187	0.95	0.55	10	6.2	5.4	645	718	0.91	40/39	26	14.42	0.573
234	河北科技大学学报(社会科学版)	75	0.99	0.69	12	9.4	6.4	248	249	0.99	18/39	34	2.76	3.153
235	唯实	279	0.74	0.20		4.4	4.1	35	372	1.00	42/39	46	8.01	0.322
236	青海民族大学学报(社会科学版)	90	0.94	0.56	18	18.5	9.7	187	274	0.96	17/39	29	5.40	1.174
237	贵州民族大学学报(哲学社会科学版)	172	0.96	0.50	15	11.9	6.3	380	456	0.99	45/39	34	9.05	0.512
238	南京邮电大学学报(社会科学版)	61	0.86	0.74	15	8.2	5.0	233	270	0.99	32/39	39	3.21	3.243
239	大连大学学报	172	0.91	0.48	10	10.4	7.5	499	466	0.99	29/39	16	6.16	0.737

各类计量指标 续表6

序号	刊名	可被引文献量	可被引文献比	基金论文比	平均引文数	引用半衰期	被引半衰期	引用期刊数	被引期刊数	他引总引比	互引指数	web即年下载率	总下载量(万次)	量效指数
240	西藏大学学报(社会科学版)	116	0.90	0.71	17	13.6	5.3	338	234	0.92	27/39	34	4.53	1.687
241	南华大学学报(社会科学版)	134	0.88	0.66	16	10.9	5.6	356	374	0.97	39/39	35	5.89	1.413
242	重庆交通大学学报(社会科学版)	205	0.97	0.62	13	8.9	5.7	555	465	0.94	39/39	36	7.14	0.766
243	三峡大学学报(人文社会科学版)	154	0.91	0.49	13	11.0	6.0	502	452	0.99	37/39	23	8.39	0.802
244	南京林业大学学报(人文社会科学版)	48	0.89	0.65	16	15.8	7.9	127	254	0.98	15/39	40	3.32	2.206
245	山东科技大学学报(社会科学版)	83	0.87	0.55	18	9.9	7.0	374	221	0.97	16/39	38	3.82	2.507
246	宜春学院学报	359	0.95	0.57	11	9.1	5.1	1036	683	0.96	75/39	19	10.44	0.209
247	西北工业大学学报(社会科学版)	86	0.98	0.70	13	7.1	6.9	307	319	1.00	32/39	42	3.56	2.158
248	韶关学院学报	388	0.96	0.57	8	8.2	5.9	948	626	0.99	67/39	19	11.09	0.199
249	合肥工业大学学报(社会科学版)	152	0.99	0.57	11	9.9	6.7	409	540	0.99	48/39	39	7.48	0.931
250	南京航空航天大学学报(社会科学版)	76	0.94	0.58	12	9.5	6.8	246	294	1.00	26/39	35	3.20	2.608
251	创新	133	0.96	0.56	13	8.4	4.5	383	265	0.97	33/39	55	4.17	1.337
252	东北农业大学学报(社会科学版)	97	0.99	0.69	17	6.8	5.3	469	395	0.99	45/39	41	4.24	1.396
253	长安大学学报(社会科学版)	84	0.93	0.68	19	15.6	7.0	310	241	0.98	17/39	28	3.49	1.637
254	青岛科技大学学报(社会科学版)	87	0.89	0.60	12	7.5	5.5	296	258	0.99	25/39	108	4.40	1.794
255	大连海事大学学报(社会科学版)	136	0.89	0.58	14	8.8	5.3	426	300	0.98	34/39	45	5.71	1.022
256	江汉大学学报(社会科学版)	123	0.92	0.61	14	9.6	4.4	396	319	0.98	49/39	119	5.92	1.620
257	北方工业大学学报	65	0.88	0.60	10	9.7	7.1	176	207	0.99	20/39	17	2.74	2.871
258	辽宁工程技术大学学报(社会科学版)	126	0.98	0.70	12	12.4	5.3	336	363	0.80	16/39	50	6.25	1.363
259	西南石油大学学报(社会科学版)	109	0.89	0.43	15	7.8	3.8	421	218	0.94	39/39	58	4.03	1.969
260	北华大学学报(社会科学版)	207	0.94	0.54	12	11.5	5.1	536	359	0.96	47/39	34	7.06	0.664
261	江苏开放大学学报	95	0.86	0.53	10	5.0	3.5	238	307	0.97	54/39	40	3.72	1.984
262	延安大学学报(社会科学版)	167	0.97	0.55	11	16.5	7.9	296	290	0.98	22/39	20	6.38	0.768
263	聊城大学学报(社会科学版)	100	0.87	0.64	26	>20	8.3	277	310	1.00	15/39	30	8.02	1.068
264	城市学刊	152	0.99	0.52	9	7.6	8.1	404	288	0.97	24/39	19	5.75	1.031
265	山西高等学校社会科学学报	359	0.97	0.58	8	8.0	6.2	618	553	0.99	50/39	39	12.00	0.386
266	成都理工大学学报(社会科学版)	132	0.94	0.30	12	9.8	5.2	346	300	1.00	36/39	41	4.21	1.328
267	科学经济社会	147	0.97	0.48	18	13.9	5.2	447	305	0.99	32/39	24	5.76	0.954
268	商丘师范学院学报	352	0.89	0.49	12	12.5	5.6	770	470	0.97	49/39	25	10.56	0.205
269	山西农业大学学报(社会科学版)	230	0.97	0.64	12	7.3	4.6	783	455	0.99	70/39	51	7.26	0.718
270	云南农业大学学报(社会科学版)	139	0.95	0.67	12	6.5	3.5	617	299	0.97	48/39	59	4.11	1.195
271	长沙大学学报	297	1.00	0.54	7	6.7	5.6	743	545	0.98	42/39	25	7.88	0.417
272	宁波大学学报(人文科学版)	142	0.85	0.69	14	13.8	6.5	320	373	0.99	31/39	36	7.31	1.115
273	西藏民族大学学报(哲学社会科学版)	161	0.89	0.57	14	>20	8.3	248	240	0.95	19/39	22	5.92	0.512
274	青岛农业大学学报(社会科学版)	74	0.85	0.49	11	7.7	5.9	237	170	0.99	19/39	32	2.57	2.220
275	怀化学院学报	368	0.94	0.52	9	9.5	6.3	863	562	0.95	35/39	46	13.66	0.213
276	大连民族学院学报	151	0.97	0.73	10	8.1	5.7	515	319	0.96	28/39	20	4.04	0.800
277	沈阳建筑大学学报(社会科学版)	113	0.88	1.00	12	4.2	4.9	470	281	0.85	15/39	40	3.59	3.030
278	哈尔滨学院学报	394	0.96	0.36	10	11.0	6.0	818	496	0.84	16/39	30	13.02	0.330
279	井冈山大学学报(社会科学版)	126	0.98	0.75	16	15.8	7.3	263	359	0.96	16/39	27	5.94	1.004

各类计量指标 续表7

序号	刊名	可被引文献量	可被引文献比	基金论文比	平均引文数	引用半衰期	被引半衰期	引用期刊数	被引期刊数	他引总引比	互引指数	web即年下载率	总下载量(万次)	量效指数
280	广东外语外贸大学学报	128	0.90	0.53	18	11.4	7.3	293	449	0.98	35/39	30	7.11	0.917
281	北京化工大学学报(社会科学版)	70	0.92	0.43	14	9.4	6.1	281	189	1.00	24/39	32	2.78	2.027
282	常州大学学报(社会科学版)	138	0.93	0.75	14	9.1	3.6	453	334	0.91	23/39	54	5.18	1.446
283	汕头大学学报(人文社会科学版)	77	0.89	0.49	21	13.3	9.2	223	251	0.99	19/39	37	5.51	1.727
284	南阳师范学院学报	215	0.98	0.54	9	9.3	6.5	579	467	0.96	32/39	25	7.94	0.335
285	温州大学学报(社会科学版)	104	0.93	0.49	13	14.2	6.3	163	205	1.00	15/39	34	3.79	1.619
286	安庆师范学院学报(社会科学版)	239	1.00	0.46	11	14.5	6.3	446	464	0.99	45/39	48	10.01	0.408
287	洛阳师范学院学报	407	0.98	0.48	8	10.0	5.3	797	519	0.99	72/39	21	9.33	0.235
288	福建医科大学学报(社会科学版)	61	0.70	0.62	9	4.5	5.9	240	257	0.96	23/39	15	1.86	2.824
289	乐山师范学院学报	339	0.92	0.44	11	10.6	6.1	775	549	0.98	52/39	26	12.04	0.186
290	前沿	449	0.97	0.50	11	9.8	4.4	863	1138	0.99	96/39	43	32.21	0.085
291	学术评论	111	0.72	0.17	5	9.2	7.1	90	469	1.00	14/39	30	9.28	0.569
292	通化师范学院学报	454	0.96	0.71	8	9.2	4.7	922	529	0.97	53/39	25	9.90	0.163
293	齐齐哈尔大学学报(哲学社会科学版)	750	0.99	0.43	8	10.1	6.6	1061	510	0.99	57/39	29	13.94	0.292
294	信阳师范学院学报(哲学社会科学版)	191	0.94	0.99	11	9.3	6.2	475	352	0.90	25/39	34	8.25	0.739
295	嘉兴学院学报	145	0.98	0.55	11	9.7	8.5	470	372	0.98	30/39	49	6.79	0.874
296	苏州科技学院学报(社会科学版)	98	0.88	0.63	19	14.7	8.5	301	249	0.99	15/39	21	4.67	1.226
297	赣南师范学院学报	166	0.90	0.75	13	10.5	8.2	459	436	0.95	32/39	29	7.73	0.663
298	渤海大学学报(哲学社会科学版)	233	0.93	0.52	7	10.2	5.9	452	377	0.97	32/39	32	8.35	0.403
299	湖州师范学院学报	269	0.96	0.58	10	9.4	6.3	680	405	0.97	43/39	19	7.53	0.354
300	河南科技大学学报(社会科学版)	124	0.84	0.57	13	12.4	7.0	352	224	0.99	20/39	45	4.75	0.846
301	青海师范大学学报(哲学社会科学版)	183	0.94	0.43	13	15.7	7.2	400	428	0.99	40/39	24	8.21	0.257
302	唐都学刊	133	0.77	0.44	13	16.9	9.0	232	254	0.95	10/39	21	7.20	0.395
303	成都大学学报(社会科学版)	138	0.95	0.57	12	11.6	8.0	370	391	0.98	25/39	21	6.96	0.566
304	河北联合大学学报(社会科学版)	207	1.00	0.44	8	7.9	5.0	517	472	0.99	62/39	45	8.48	0.432
305	泉州师范学院学报	139	0.97	0.65	12	8.1	6.8	529	340	0.95	29/39	18	4.07	0.733
306	琼州学院学报	138	0.97	0.51	14	10.7	5.4	436	311	0.91	13/39	23	4.86	0.840
307	鲁东大学学报(哲学社会科学版)	112	0.90	0.46	16	15.7	8.1	262	249	0.98	17/39	30	5.51	0.759
308	山东理工大学学报(社会科学版)	135	0.89	0.57	11	9.7	6.2	405	331	0.99	30/39	22	5.58	1.048
309	北京印刷学院学报	117	0.76	0.56	9	7.2	5.6	261	215	0.93	23/39	17	3.29	1.171
310	河南工业大学学报(社会科学版)	149	0.97	0.62	9	8.4	5.5	386	339	0.98	40/39	58	4.48	0.893
311	衡阳师范学院学报	239	0.96	0.70	11	11.0	6.8	625	421	0.93	33/39	23	7.48	0.340
312	河南教育学院学报(哲学社会科学版)	162	0.95	0.46	8	9.4	6.5	354	350	0.99	34/39	33	7.52	0.601
313	云梦学刊	201	0.83	0.45	10	14.6	8.2	405	353	0.98	26/39	18	7.50	0.319
314	殷都学刊	92	0.91	0.33	18	19.9	11.0	165	195	0.92	7/39	22	5.95	0.537
315	广东第二师范学院学报	105	0.99	0.56	15	10.0	7.2	393	304	0.96	21/39	23	4.31	0.920
316	江苏科技大学学报(社会科学版)	72	0.91	0.57	16	12.3	6.2	258	221	0.97	15/39	25	2.68	2.741
317	淮北师范大学学报(哲学社会科学版)	237	0.98	0.70	10	11.2	6.3	490	429	0.99	52/39	22	9.34	0.280
318	南京晓庄学院学报	146	0.92	0.55	15	14.3	6.3	369	301	0.99	29/39	20	5.15	0.539
319	内江师范学院学报	298	0.96	0.53	13	9.5	5.4	913	474	0.86	30/39	26	9.20	0.292

各类计量指标 续表8

序号	刊名	可被引文献量	可被引文献比	基金论文比	平均引文数	引用半衰期	被引半衰期	引用期刊数	被引期刊数	他引总引比	互引指数	web即年下载率	总下载量(万次)	量效指数
320	百色学院学报	153	0.84	0.58	12	12.4	6.5	317	246	0.95	10/39	21	4.86	0.741
321	许昌学院学报	215	0.95	0.50	11	11.0	7.5	655	336	0.96	35/39	21	8.04	0.334
322	西华师范大学学报(哲学社会科学版)	116	0.91	0.47	17	18.1	10.2	333	357	0.99	16/39	29	8.17	0.736
323	东方论坛	127	0.95	0.39	15	15.4	8.6	328	248	0.99	14/39	31	5.74	0.585
324	石河子大学学报(哲学社会科学版)	110	0.85	0.57	20	15.1	5.8	287	268	0.98	23/39	68	4.49	0.976
325	内蒙古民族大学学报(社会科学版)	167	0.95	0.65	9	12.5	7.4	352	280	0.94	24/39	20	7.19	0.381
326	重庆文理学院学报(社会科学版)	186	0.89	0.55	11	8.9	5.7	609	383	0.97	35/39	24	6.68	0.466
327	湖北师范学院学报(哲学社会科学版)	220	0.99	0.37	9	10.9	7.0	513	371	0.97	26/39	24	8.21	0.299
328	山东女子学院学报	102	0.88	0.69	11	9.3	5.6	216	182	0.92	13/39	45	4.60	1.353
329	中北大学学报(社会科学版)	150	0.96	0.55	12	10.8	7.2	429	339	0.97	24/39	39	5.78	0.996
330	岭南师范学院学报	184	0.98	0.51	12	10.6	6.9	488	355	0.96	17/39	21	5.94	0.382
331	湖南工业大学学报(社会科学版)	159	0.98	0.33	10	10.0	5.7	344	342	0.94	14/39	22	5.75	0.678
332	湖北工程学院学报	149	0.95	0.51	10	8.9	5.7	439	306	0.99	37/39	36	5.43	0.713
333	长江师范学院学报	143	0.99	0.60	16	12.2	5.7	462	324	0.91	3/39	28	6.89	0.817
334	集美大学学报(哲学社会科学版)	87	0.92	0.47	15	11.2	7.1	286	201	0.99	19/39	39	3.20	1.313
335	新疆社科论坛	135	0.94	0.44	8	7.0	5.3	293	204	0.98	23/39	40	4.15	0.838
336	天中学刊	212	0.99	0.46	10	14.1	6.0	355	381	0.97	33/39	47	8.82	0.366
337	西安石油大学学报(社会科学版)	118	0.90	0.47	11	8.1	4.7	407	186	0.98	26/39	30	3.44	1.393
338	石家庄学院学报	150	0.94	0.62	12	10.8	5.7	488	306	0.99	30/39	39	5.01	0.957
339	太原师范学院学报(社会科学版)	190	0.96	0.27	8	12.9	6.7	291	379	1.00	32/39	37	9.39	0.351
340	山东农业工程学院学报	678	0.97	0.38	6	6.5	4.7	1204	440	0.99	64/39	21	9.19	0.126
341	辽东学院学报(社会科学版)	157	0.95	0.39	10	11.6	5.0	275	229	0.80	10/39	26	5.09	1.174
342	闽江学院学报	127	0.88	0.59	12	9.3	6.8	369	280	0.98	30/39	16	4.49	0.669
343	辽宁医学院学报(社会科学版)	174	0.95	0.62	7	6.3	4.4	395	296	1.00	35/39	34	3.54	0.469
344	浙江树人大学学报(人文社会科学版)	120	0.88	0.53	14	9.6	6.3	318	284	0.97	27/39	30	4.04	1.056
345	太原理工大学学报(社会科学版)	101	0.97	0.55	12	8.6	7.1	278	242	0.98	24/39	32	3.15	1.114
346	辽宁工业大学学报(社会科学版)	268	1.00	0.57	6	6.2	4.9	593	479	0.97	43/39	39	6.98	0.400
347	唐山师范学院学报	260	0.94	0.52	10	11.1	5.6	729	370	0.94	33/39	19	6.65	0.335
348	广西师范学院学报(哲学社会科学版)	203	0.93	0.55	10	10.0	7.0	487	395	0.99	35/39	31	7.34	0.613
349	昆明学院学报	154	0.92	0.47	14	11.9	5.8	450	270	0.92	12/39	16	4.92	0.507
350	深圳职业技术学院学报	90	0.86	0.59	9	8.2	5.4	265	202	0.99	20/39	17	2.08	1.156
351	合肥师范学院学报	191	0.96	0.71	9	9.5	8.0	562	441	0.99	37/39	27	6.86	0.372
352	滨州学院学报	108	0.86	0.55	10	9.9	6.0	273	194	0.94	17/39	18	3.98	0.503
353	攀登	163	0.92	0.38	10	8.0	6.6	361	256	0.98	25/39	41	6.79	0.489
354	宜宾学院学报	235	0.93	0.49	13	11.7	5.8	617	370	0.99	40/39	31	9.59	0.268
355	惠州学院学报	149	1.00	0.48	10	9.8	5.9	412	306	0.97	32/39	27	5.08	0.658
356	绍兴文理学院学报(哲学社会科学)	141	0.92	0.44	14	14.0	8.5	352	298	0.95	24/39	24	6.42	0.675
357	厦门理工学院学报	116	0.82	0.73	12	7.1	5.7	428	174	0.97	15/39	19	2.68	0.918
358	贵州师范学院学报	245	0.89	0.58	10	9.7	5.6	637	402	0.98	36/39	24	7.22	0.360
359	楚雄师范学院学报	252	0.91	0.40	9	10.8	6.1	552	331	0.94	25/39	27	7.00	0.393

各类计量指标 续表9

序号	刊名	可被引文献量	可被引文献比	基金论文比	平均引文数	引用半衰期	被引半衰期	引用期刊数	被引期刊数	他引总引比	互引指数	web即年下载率	总下载量(万次)	量效指数
360	商洛学院学报	132	0.92	0.58	11	7.7	5.7	557	255	0.87	7/39	28	4.10	1.457
361	闽南师范大学学报(哲学社会科学版)	126	0.99	0.56	12	12.7	6.8	313	259	0.98	23/39	20	4.42	0.653
362	贵州工程应用技术学院学报	166	0.95	0.54	9	10.5	5.7	421	257	0.92	24/39	15	5.00	0.201
363	黄山学院学报	209	0.99	0.65	8	7.3	5.8	610	349	0.97	42/39	20	5.79	0.409
364	福建师大福清分校学报	120	0.93	0.46	11	7.2	6.0	439	267	0.94	26/39	26	4.40	0.831
365	齐鲁师范学院学报	172	0.91	0.39	9	10.4	7.5	434	418	0.99	36/39	23	6.69	0.440
366	浙江工业大学学报(社会科学版)	89	0.94	0.63	12	7.8	4.9	341	266	0.98	23/39	37	3.06	1.374
367	三明学院学报	112	0.92	0.78	10	6.8	5.9	398	227	0.95	24/39	31	3.64	1.214
368	宿州学院学报	413	0.92	0.67	11	6.9	4.3	1383	517	0.96	74/39	25	9.13	0.176
369	上海理工大学学报(社会科学版)	77	0.87	0.51	14	11.2	3.8	215	159	0.93	19/39	25	1.69	1.688
370	新东方	102	0.78	0.25	8	10.6	6.2	125	172	0.98	15/39	38	3.46	1.038
371	绵阳师范学院学报	367	0.96	0.50	12	10.1	5.5	1096	437	0.99	49/39	24	9.61	0.155
372	肇庆学院学报	123	0.93	0.52	9	8.7	7.4	347	250	0.95	29/39	17	3.61	0.650
373	中州大学学报	165	0.94	0.45	9	8.7	6.0	427	353	1.00	31/39	22	5.15	0.442
374	西南科技大学学报(哲学社会科学版)	110	0.90	0.45	13	10.1	7.0	295	313	0.99	29/39	26	4.27	0.890
375	皖西学院学报	199	0.95	0.80	12	8.9	6.0	688	388	0.96	31/39	19	6.32	0.364
376	郑州航空工业管理学院学报(社会科学版)	320	1.00	0.35	9	11.2	6.0	607	399	1.00	43/39	26	9.23	0.203
377	宁夏师范学院学报	184	0.95	0.49	9	13.3	6.6	332	258	0.96	19/39	15	5.92	0.209
378	广州广播电视大学学报	129	0.99	0.38	11	8.9	4.2	346	197	0.98	33/39	29	2.73	0.824
379	鞍山师范学院学报	163	0.96	0.31	7	7.9	7.0	382	346	0.90	14/39	14	4.89	0.638
380	华北水利水电大学学报(社会科学版)	258	0.97	0.43	8	10.0	5.4	501	386	0.98	37/39	28	6.66	0.188
381	湖南人文科技学院学报	163	0.92	0.42	10	9.3	6.8	403	337	0.98	31/39	28	6.04	0.448
382	唐山学院学报	174	0.96	0.52	9	10.9	5.6	487	196	0.96	18/39	19	3.75	0.433
383	莆田学院学报	137	0.93	0.52	10	6.4	5.3	441	231	0.86	13/39	19	3.17	0.757
384	嘉应学院学报	230	0.90	0.65	13	10.1	5.3	774	343	0.88	31/39	17	6.06	0.419
385	临沂大学学报	171	0.95	0.37	10	10.9	5.9	393	352	0.97	34/39	34	6.81	0.355
386	池州学院学报	272	0.95	0.64	9	8.6	6.2	736	381	0.98	41/39	19	6.97	0.304
387	四川文理学院学报	218	0.95	0.44	8	8.6	6.2	511	361	0.93	32/39	18	6.10	0.474
388	黄冈师范学院学报	247	0.99	0.43	7	6.8	6.1	560	351	0.99	37/39	14	6.19	0.284
389	湖北第二师范学院学报	413	0.95	0.47	8	8.8	5.8	948	494	0.99	47/39	20	12.36	0.147
390	河北科技师范学院学报(社会科学版)	92	0.93	0.53	13	8.9	6.4	294	252	0.96	21/39	31	3.15	1.421
391	上饶师范学院学报	151	0.91	0.62	10	8.9	7.8	459	255	0.96	17/39	14	4.94	0.291
392	大庆师范学院学报	236	0.95	0.56	9	9.6	5.7	501	319	0.99	33/39	52	6.79	0.385
393	西安建筑科技大学学报(社会科学版)	118	0.91	0.49	10	7.7	6.9	330	227	0.99	20/39	34	3.52	0.934
394	周口师范学院学报	241	0.96	0.51	9	9.3	6.3	638	342	0.99	34/39	25	6.95	0.259
395	江苏第二师范学院学报	341	0.91	0.50	8	8.4	6.2	733	361	0.98	32/39	13	7.59	0.168
396	陕西理工学院学报(社会科学版)	81	0.85	0.72	15	12.0	8.5	306	221	0.98	17/39	21	4.05	1.645
397	河南工程学院学报(社会科学版)	82	0.98	0.45	11	8.9	5.5	219	160	1.00	24/39	32	2.70	1.285
398	衡水学院学报	170	0.84	0.32	7	12.1	5.3	332	311	0.94	15/39	20	4.90	0.592
399	广东开放大学学报	127	0.89	0.42	10	8.5	6.0	362	196	0.97	25/39	38	3.25	0.700

各类计量指标 续表10

序号	刊名	可被引文献量	可被引文献比	基金论文比	平均引文数	引用半衰期	被引半衰期	引用期刊数	被引期刊数	他引总引比	互引指数	web即年下载率	总下载量(万次)	量效指数
400	淮南师范学院学报	217	0.97	0.54	10	11.2	5.4	476	349	0.97	40/39	20	6.08	0.387
401	杭州电子科技大学学报(社会科学版)	78	0.99	0.71	13	9.2	6.0	232	149	0.98	15/39	35	2.13	1.437
402	佳木斯大学社会科学学报	388	0.97	0.65	9	11.7	6.0	648	438	0.99	47/39	28	10.54	0.140
403	淮阴师范学院学报(哲学社会科学版)	140	0.85	0.59	12	15.0	9.1	256	275	0.99	21/39	26	6.86	0.291
404	阜阳师范学院学报(社会科学版)	217	0.99	0.63	10	12.1	6.0	462	350	0.97	37/39	26	8.35	0.370
405	喀什师范学院学报	183	0.96	0.53	7	9.5	6.3	438	224	0.87	22/39	26	4.92	0.454
406	渭南师范学院学报	419	0.89	0.53	16	>20	4.4	834	359	0.95	44/39	23	8.62	0.160
407	曲靖师范学院学报	176	0.94	0.50	7	8.5	5.9	419	322	0.96	33/39	28	6.16	0.497
408	菏泽学院学报	193	0.97	0.49	8	9.1	4.9	490	257	0.87	30/39	19	5.86	0.528
409	江西科技师范大学学报	126	1.00	0.70	12	11.3	6.8	345	297	0.96	26/39	31	5.35	0.658
410	保定学院学报	146	0.99	0.52	12	13.0	5.3	328	259	0.97	31/39	43	4.52	0.875
411	阴山学刊	128	0.88	0.31	12	14.2	8.2	334	225	0.98	15/39	20	5.78	0.479
412	郑州轻工业学院学报(社会科学版)	131	0.95	0.59	12	8.8	5.1	379	260	0.95	30/39	71	4.98	1.147
413	绥化学院学报	536	0.98	0.43	8	8.8	4.8	949	391	0.93	32/39	25	11.61	0.137
414	苏州教育学院学报	163	0.86	0.53	12	12.4	6.1	388	241	0.99	22/39	27	5.46	0.386
415	和田师范专科学校学报	166	0.97	0.42	8	11.1	6.3	317	398	0.99	19/39	29	12.12	0.320
416	湖南工程学院学报(社会科学版)	107	0.96	0.67	10	8.7	5.9	380	281	0.99	30/39	21	3.38	0.717
417	德州学院学报	147	0.90	0.41	9	10.2	5.3	430	240	0.96	26/39	19	4.56	0.482
418	浙江万里学院学报	136	0.95	0.48	11	8.6	7.0	471	307	1.00	22/39	31	4.64	0.893
419	丽水学院学报	140	0.95	0.55	8	7.8	7.2	350	323	0.99	28/39	21	5.34	0.528
420	南昌师范学院学报	206	0.99	0.70	8	9.9	5.6	452	409	0.99	57/39	24	7.50	0.206
421	河北经贸大学学报(综合版)	134	0.96	0.51	8	7.1	4.5	372	215	0.99	31/39	31	3.09	0.857
422	攀枝花学院学报	185	0.93	0.48	8	9.7	6.0	518	299	0.98	34/39	17	4.33	0.422
423	安阳师范学院学报	229	0.95	0.43	8	9.2	6.7	636	391	0.99	39/39	24	6.30	0.223
424	四川民族学院学报	117	0.91	0.48	11	12.6	5.7	296	203	0.97	17/39	26	3.94	0.535
425	玉林师范学院学报	184	0.92	0.64	10	8.7	6.7	552	323	0.97	23/39	21	5.79	0.340
426	陕西学前师范学院学报	180	0.92	0.43	10	10.0	5.9	435	266	0.99	23/39	48	4.84	0.357
427	广西民族师范学院学报	235	0.93	0.62	7	9.6	4.8	441	276	0.97	32/39	19	5.13	0.304
428	宁波工程学院学报	101	0.91	0.62	8	6.9	6.0	294	258	0.98	25/39	24	3.22	0.862
429	内蒙古财经大学学报	224	0.95	0.44	8	5.9	4.2	611	350	0.96	46/39	31	4.68	0.454
430	应用型高等教育研究	166	0.98	0.61	10	10.2	5.7	406	302	0.98	32/39	31	4.92	0.663
431	南方论刊	482	0.84	0.30	6	6.3	5.0	811	453	0.97	55/39	39	10.62	0.113
432	西安文理学院学报(社会科学版)	177	0.94	0.40	8	10.5	5.7	377	296	0.98	32/39	25	5.34	0.466
433	荆楚学刊	112	0.92	0.51	10	10.6	5.8	349	187	0.99	18/39	25	3.71	0.793
434	顺德职业技术学院学报	73	0.86	0.41	8	6.0	3.9	209	166	0.99	33/39	25	1.71	1.706
435	宝鸡文理学院学报(社会科学版)	212	0.94	0.54	9	13.3	6.0	420	260	0.97	27/39	20	6.00	0.284
436	湖北职业技术学院学报	100	0.92	0.35	8	7.8	5.1	261	183	0.97	21/39	22	2.24	0.985
437	红河学院学报	197	0.97	0.48	9	9.6	5.6	539	261	0.98	22/39	25	5.09	0.421
438	浙江海洋学院学报(人文科学版)	106	0.96	0.48	11	8.9	7.0	308	245	0.97	21/39	24	3.62	0.622
439	广播电视大学学报(哲学社会科学版)	90	0.84	0.46	10	10.0	8.4	216	139	0.97	15/39	14	3.14	0.939

各类计量指标 续表11

序号	刊名	可被引文献量	可被引文献比	基金论文比	平均引文数	引用半衰期	被引半衰期	引用期刊数	被引期刊数	他引总引比	互引指数	web即年下载率	总下载量(万次)	量效指数
440	金陵科技学院学报(社会科学版)	80	0.90	0.43	9	6.9	5.5	246	157	0.91	15/39	26	2.31	1.621
441	重庆第二师范学院学报	245	0.96	0.45	10	9.7	5.0	659	417	0.97	52/39	30	6.44	0.288
442	荆楚理工学院学报	109	0.88	0.43	10	8.6	7.3	362	247	0.99	14/39	23	3.92	0.611
443	吉林工程技术师范学院学报	391	0.95	0.43	5	5.8	4.6	782	441	0.99	58/39	24	6.11	0.139
444	咸阳师范学院学报	161	0.94	0.59	11	13.4	6.7	381	255	0.95	12/39	15	4.62	0.322
445	阿坝师范高等专科学校学报	116	0.91	0.46	10	11.4	7.7	283	235	0.96	14/39	15	3.67	0.561
446	龙岩学院学报	138	0.94	0.62	9	8.6	8.0	392	358	0.96	17/39	22	6.54	0.591
447	广东轻工职业技术学院学报	73	0.95	0.48	8	5.5	5.9	281	183	1.00	21/39	21	1.63	1.131
448	黔南民族师范学院学报	171	0.93	0.51	9	8.9	6.0	405	219	0.98	26/39	20	3.95	0.378
449	北京城市学院学报	118	0.88	0.69	8	6.5	5.6	381	258	0.99	32/39	33	3.54	0.873
450	山西大同大学学报(社会科学版)	163	0.97	0.43	9	12.0	6.2	357	239	0.97	19/39	33	5.01	0.364
451	盐城师范学院学报(人文社会科学版)	172	0.98	0.51	9	14.2	7.2	331	265	0.99	23/39	19	6.38	0.462
452	沈阳工程学院学报(社会科学版)	125	0.95	0.59	7	7.5	5.3	312	281	0.90	21/39	39	4.27	0.713
453	湖北文理学院学报	218	0.87	0.52	11	10.1	5.5	585	288	0.96	26/39	17	5.50	0.270
454	南昌航空大学学报(社会科学版)	79	0.99	0.59	12	9.8	5.8	226	203	0.98	22/39	28	2.96	1.540
455	晋中学院学报	173	0.95	0.39	10	11.5	6.0	445	244	0.97	26/39	26	4.56	0.436
456	湖南第一师范学院学报	152	0.89	0.76	8	8.4	6.0	374	344	0.99	28/39	24	5.71	0.410
457	江汉石油职工大学学报	234	0.96	0.04	4	6.2	4.3	208	195	0.73	2/39	13	2.85	0.214
458	黄河科技大学学报	163	0.96	0.45	9	8.4	5.3	381	271	0.97	34/39	34	4.35	0.375
459	温州职业技术学院学报	92	0.80	0.52	11	6.5	5.4	270	210	0.87	9/39	39	2.30	1.424
460	兰州文理学院学报(社会科学版)	142	0.96	0.50	11	10.6	6.5	375	290	0.99	25/39	41	6.19	0.567
461	甘肃高师学报	229	1.00	0.38	7	9.3	6.4	516	304	0.99	27/39	14	5.88	0.221
462	云南开放大学学报	80	0.91	0.64	8	6.6	5.2	244	122	0.96	12/39	24	1.80	1.255
463	南通职业大学学报	108	0.91	0.41	6	5.3	5.4	286	207	0.96	19/39	51	3.00	0.829
464	济宁学院学报	165	0.90	0.47	8	10.3	6.9	381	228	0.97	19/39	15	5.10	0.448
465	浙江工商职业技术学院学报	89	1.00	0.52	7	6.8	6.6	237	212	0.98	24/39	36	2.03	1.073
466	佛山科学技术学院学报(社会科学版)	100	0.93	0.39	12	10.6	7.7	319	172	0.98	11/39	23	3.97	0.712
467	开封大学学报	112	0.97	0.30	6	9.3	6.9	235	207	0.98	25/39	21	3.21	0.749
468	廊坊师范学院学报(社会科学版)	176	0.93	0.47	12	16.0	5.0	363	218	1.00	28/39	50	5.01	0.410
469	河南理工大学学报(社会科学版)	89	0.98	0.61	13	11.4	6.4	225	194	0.81	3/39	29	3.23	1.883
470	南阳师范学院学报	228	1.00	0.36	6	8.7	6.0	428	256	0.97	29/39	21	5.55	0.153
471	平顶山学院学报	165	0.99	0.44	12	11.5	5.7	478	213	0.95	18/39	23	4.59	0.494
472	天水师范学院学报	163	0.87	0.27	11	12.5	7.4	433	313	0.95	16/39	15	5.65	0.285
473	运城学院学报	133	0.89	0.46	11	9.9	7.9	420	265	0.97	22/39	22	5.45	0.356
474	吉林农业科技学院学报	163	0.99	0.55	6	6.5	4.6	486	264	0.99	37/39	21	2.25	0.375
475	石家庄铁道大学学报(社会科学版)	83	0.94	0.52	11	6.0	3.5	302	134	0.71	9/39	27	1.75	2.494
476	江西广播电视大学学报	86	0.95	0.42	7	7.9	5.2	222	146	0.93	17/39	24	2.20	1.088
477	湖南科技学院学报	742	0.97	0.45	7	9.6	6.3	1157	878	0.98	79/39	20	17.45	0.084
478	武汉交通职业学院学报	88	0.89	0.48	5	4.8	4.9	188	223	0.99	29/39	54	2.31	1.429
479	铜仁学院学报	240	0.97	0.54	9	10.7	5.0	625	222	0.91	26/39	14	4.29	0.323

各类计量指标 续表12

序号	刊名	可被引文献量	可被引文献比	基金论文比	平均引文数	引用半衰期	被引半衰期	引用期刊数	被引期刊数	他引总引比	互引指数	web即年下载率	总下载量(万次)	量效指数
480	河北北方学院学报(社会科学版)	171	0.96	0.47	9	10.7	4.9	432	237	0.98	35/39	33	5.10	0.427
481	成都工业学院学报	124	0.82	0.70	9	6.9	5.3	388	186	0.93	22/39	22	3.34	0.700
482	枣庄学院学报	194	0.99	0.34	8	10.4	5.4	416	238	0.88	11/39	23	5.79	0.301
483	泰山学院学报	159	0.99	0.31	13	12.3	7.2	460	252	0.92	9/39	26	5.19	0.249
484	理论观察	894	0.98	0.35	6	6.8	3.6	1153	571	0.99	71/39	32	14.44	0.086
485	伊犁师范学院学报(社会科学版)	125	0.95	0.44	12	12.6	6.8	271	208	0.85	7/39	18	3.79	0.687
486	文史博览(理论)	320	0.87	0.38	7	10.8	4.7	549	299	0.99	35/39	21	6.16	0.132
487	长沙民政职业技术学院学报	170	1.00	0.42	7	5.9	5.0	471	283	0.98	31/39	24	4.04	0.442
488	安康学院学报	177	0.92	0.56	10	11.4	6.3	425	269	0.96	22/39	19	5.57	0.309
489	漳州职业技术学院学报	81	0.99	0.25	7	7.0	5.8	257	171	0.99	21/39	24	2.24	0.902
490	文山学院学报	167	0.90	0.49	8	10.6	5.2	397	210	0.94	21/39	29	3.82	0.719
491	忻州师范学院学报	197	0.96	0.34	10	9.5	5.8	548	327	0.98	28/39	29	7.00	0.210
492	河北工程大学学报(社会科学版)	155	0.97	0.69	6	7.1	6.2	334	290	0.93	16/39	22	3.92	0.644
493	台州学院学报	120	0.98	0.48	10	10.3	7.1	311	225	0.97	23/39	14	3.44	0.554
494	重庆广播电视大学学报	79	0.98	0.53	11	8.3	4.9	198	170	0.98	19/39	28	2.14	1.430
495	湖北经济学院学报(人文社会科学版)	1184	0.99	0.43	6	6.5	3.9	1592	882	0.99	86/39	41	24.65	0.068
496	玉溪师范学院学报	151	0.94	0.36	12	15.2	8.7	323	265	0.96	13/39	11	5.48	0.236
497	钦州学院学报	234	0.90	0.62	9	8.3	4.4	658	263	0.94	26/39	19	4.86	0.205
498	武汉职业技术学院学报	162	0.94	0.51	8	5.9	5.3	514	283	0.98	35/39	24	3.35	0.522
499	长江大学学报(社会科学版)	280	0.98	0.88	8	9.4	4.3	573	714	0.99	78/39	34	15.43	0.067
500	陇东学院学报	209	1.00	0.39	11	10.2	4.3	735	243	0.97	39/39	26	4.56	0.269
501	牡丹江师范学院学报(哲学社会科学版)	283	0.96	0.75	10	9.0	4.8	575	329	0.58	1/39	29	9.11	0.215
502	长春工程学院学报(社会科学版)	170	0.99	0.62	7	7.5	4.8	442	237	0.95	27/39	27	3.61	0.457
503	黑龙江教育学院学报	979	0.99	0.40	5	7.0	4.4	1118	752	0.99	77/39	21	19.95	0.059
504	无锡职业技术学院学报	170	0.92	0.54	6	5.3	4.9	381	271	0.98	23/39	17	2.43	0.454
505	六盘水师范学院学报	119	0.99	0.53	8	8.4	5.5	349	181	0.98	22/39	30	3.79	0.526
506	湘南学院学报	167	0.93	0.60	8	8.3	6.6	465	299	0.99	25/39	19	4.55	0.393
507	贵阳学院学报(社会科学版)	158	0.88	0.45	11	18.7	6.0	243	197	0.98	33/39	29	4.59	0.380
508	四川职业技术学院学报	292	0.96	0.35	7	7.7	4.5	644	316	0.98	52/39	18	5.07	0.125
509	常州工学院学报(社科版)	163	0.95	0.33	9	10.7	6.3	346	235	0.96	25/39	16	4.53	0.363
510	淮南职业技术学院学报	157	0.97	0.41	6	5.1	5.2	434	245	0.97	29/39	14	2.25	0.364
511	九江学院学报(社会科学版)	117	0.94	0.32	9	14.1	7.7	201	214	0.96	16/39	24	5.07	0.423
512	信阳农林学院学报	201	1.00	0.44	5	7.3	5.6	484	218	0.99	24/39	19	4.45	0.137
513	梧州学院学报	125	0.91	0.58	7	7.1	5.3	386	184	0.99	33/39	21	2.71	0.616
514	河西学院学报	140	0.89	0.50	12	10.3	6.8	468	270	0.84	2/39	26	4.95	0.358
515	普洱学院学报	229	1.00	0.37	7	8.0	5.7	585	226	0.99	24/39	14	3.82	0.159
516	安阳工学院学报	233	0.99	0.28	6	8.1	5.6	561	314	0.99	35/39	16	4.83	0.240
517	福建广播电视大学学报	130	0.92	0.23	7	6.1	4.6	360	181	0.98	29/39	19	2.63	0.698
518	南京工程学院学报(社会科学版)	73	0.94	0.51	9	6.9	7.6	255	196	0.98	17/39	28	2.11	1.264
519	南宁职业技术学院学报	158	0.90	0.49	7	7.6	4.6	345	236	0.92	31/39	49	4.20	0.611

各类计量指标 续表13

序号	刊名	可被引文献量	可被引文献比	基金论文比	平均引文数	引用半衰期	被引半衰期	引用期刊数	被引期刊数	他引总引比	互引指数	web即年下载率	总下载量(万次)	量效指数
520	长治学院学报	186	0.93	0.42	6	9.6	6.5	376	217	0.98	20/39	17	4.32	0.200
521	鄂州大学学报	481	0.99	0.28	6	8.0	2.9	842	312	0.99	52/39	25	5.04	0.144
522	新疆教育学院学报	111	0.91	0.48	6	7.1	8.1	300	189	0.98	15/39	19	3.95	0.456
523	柳州师专学报	241	0.95	0.54	8	7.3	5.2	613	250	0.94	29/39	17	5.59	0.189
524	安徽电子信息职业技术学院学报	184	0.97	0.36	5	6.8	5.7	390	293	1.00	26/39	17	3.78	0.390
525	重庆电子工程职业学院学报	243	0.99	0.30	7	6.6	5.6	555	367	1.00	43/39	18	5.71	0.191
526	洛阳理工学院学报(社会科学版)	109	0.99	0.41	10	9.4	6.3	369	242	0.98	23/39	30	3.56	0.740
527	河池学院学报	142	0.89	0.72	10	9.3	7.1	406	245	0.88	11/39	14	4.71	0.351
528	榆林学院学报	211	0.95	0.59	7	8.3	5.2	503	255	0.98	25/39	20	4.45	0.230
529	宁波职业技术学院学报	150	0.89	0.54	6	6.5	5.4	379	278	0.98	33/39	13	3.08	0.455
530	遵义师范学院学报	262	0.94	0.50	7	9.6	5.5	572	254	0.96	30/39	20	4.99	0.214
531	铜陵学院学报	197	0.97	0.56	9	6.1	5.6	602	283	0.97	20/39	19	4.45	0.410
532	哈尔滨师范大学社会科学学报	291	0.99	0.32		11.1	2.3	576	152	0.99	45/39	25	3.93	0.202
533	安徽广播电视大学学报	108	1.00	0.54	11	8.3	6.4	367	181	0.97	15/39	26	3.03	0.482
534	湖南工业职业技术学院学报	238	0.95	0.46	6	6.0	4.8	580	362	0.99	46/39	17	5.43	0.205
535	滁州学院学报	219	0.95	0.66	8	7.7	5.3	610	318	0.99	30/39	15	4.85	0.291
536	杨凌职业技术学院学报	121	0.93	0.34	6	6.6	5.4	348	196	0.83	7/39	11	1.57	0.831
537	沧州师范学院学报	139	0.93	0.34	8	10.8	7.3	350	258	0.97	16/39	20	5.07	0.299
538	潍坊学院学报	214	0.97	0.21	7	9.2	6.9	487	317	1.00	22/39	15	4.59	0.211
539	桂林师范高等专科学校学报	168	0.93	0.40	9	13.8	6.1	334	281	0.99	22/39	17	4.55	0.318
540	邯郸学院学报	69	0.91	0.22	20	19.4	6.2	175	126	0.94	9/39	23	2.83	0.626
541	湖北理工学院学报(人文社会科学版)	94	0.89	0.70	12	10.5	5.0	299	179	0.94	22/39	33	3.66	1.013
542	金华职业技术学院学报	128	0.90	0.53	7	6.5	5.5	318	233	0.98	30/39	26	2.91	0.577
543	武夷学院学报	291	0.96	0.51	9	7.7	5.2	856	233	0.94	23/39	17	3.80	0.567
544	安徽理工大学学报(社会科学版)	129	0.94	0.60	12	10.3	7.3	396	255	0.99	24/39	21	3.32	0.875
545	新余学院学报	278	0.95	0.40	7	7.8	4.9	675	297	0.99	46/39	23	5.94	0.166
546	扬州教育学院学报	95	0.95	0.35	7	7.0	5.8	230	194	0.99	29/39	14	2.27	0.592
547	巢湖学院学报	203	0.95	0.62	9	8.6	5.6	567	315	0.98	32/39	29	5.29	0.267
548	三峡论坛(三峡文学·理论版)	136	0.82	0.32	13	15.5	4.0	295	111	0.96	10/39	14	2.21	0.465
549	黑河学刊	743	0.98	0.28	5	8.4	4.1	1019	553	0.98	56/39	26	13.12	0.062
550	长沙航空职业技术学院学报	84	0.90	0.45	6	4.9	5.7	225	177	0.99	21/39	16	1.54	0.661
551	广州城市职业学院学报	76	0.97	0.55	10	7.4	5.2	241	122	0.98	11/39	22	1.68	0.434
552	河北民族师范学院学报	125	0.94	0.42	8	10.7	7.3	297	253	0.97	28/39	17	4.96	0.288
553	濮阳职业技术学院学报	280	0.92	0.18	7	11.7	6.2	492	230	0.99	25/39	31	5.94	0.170
554	保山学院学报	140	0.92	0.39	11	10.0	6.5	439	193	0.93	22/39	16	3.63	0.523
555	湖北工业职业技术学院学报	176	0.99	0.43	5	6.2	5.0	351	226	0.95	24/39	20	4.19	0.268
556	闽西职业技术学院学报	113	0.97	0.38	8	6.6	5.5	338	221	0.96	23/39	26	2.41	0.550
557	太原大学学报	121	0.98	0.21	9	10.8	6.0	257	251	1.00	25/39	31	3.42	0.519
558	贺州学院学报	124	0.93	0.61	9	10.1	4.9	271	188	0.98	20/39	17	3.15	0.298
559	苏州市职业大学学报	84	0.88	0.58	8	5.4	5.6	266	183	0.93	16/39	20	2.42	1.188

各类计量指标 续表14

序号	刊名	可被引文献量	可被引文献比	基金论文比	平均引文数	引用半衰期	被引半衰期	引用期刊数	被引期刊数	他引总引比	互引指数	web即年下载率	总下载量(万次)	量效指数
560	盐城工学院学报(社会科学版)	81	0.90	0.38	9	10.3	6.1	192	152	0.99	14/39	23	2.03	0.994
561	景德镇学院学报	190	0.78	0.36	7	7.8	4.6	480	282	0.99	45/39	19	4.59	0.120
562	内蒙古电大学刊	208	1.00	0.27	5	7.2	7.3	379	262	0.98	28/39	24	5.72	0.147
563	大庆社会科学	286	0.89	0.25	2	6.4	4.4	232	204	0.96	27/39	24	3.85	0.189
564	辽宁经济管理干部学院·辽宁经济职业技术学院学报	245	0.73	0.69	5	6.4	4.3	542	302	1.00	38/39	13	4.95	0.167
565	湖州职业技术学院学报	95	0.94	0.61	6	6.4	5.7	251	160	0.98	15/39	18	1.72	0.418
566	边疆经济与文化	758	0.97	0.36	5	8.7	5.2	1044	617	0.99	68/39	24	15.13	0.051
567	邢台职业技术学院学报	198	0.94	0.42	5	5.0	5.0	414	256	0.98	30/39	13	3.04	0.241
568	齐齐哈尔师范高等专科学校学报	398	0.99	0.29	6	9.1	4.9	724	331	1.00	39/39	18	7.05	0.109
569	镇江高专学报	138	0.95	0.35	8	7.3	5.7	436	234	0.98	30/39	19	2.93	0.465
570	河南广播电视大学学报	128	0.96	0.32	6	6.8	5.1	303	180	0.99	25/39	30	3.13	0.375
571	韩山师范学院学报	113	0.90	0.56	13	12.4	8.0	313	196	0.92	13/39	17	4.14	0.453
572	郑州铁路职业技术学院学报	166	0.98	0.32	4	5.3	5.4	355	217	0.97	28/39	12	2.31	0.153
573	白城师范学院学报	263	0.92	0.46	8	9.2	5.5	692	191	0.98	29/39	16	4.07	0.241
574	学理论	3761	0.98	0.33	5	7.3	3.6	2421	1194	0.98	94/39	25	62.37	0.012
575	昌吉学院学报	100	0.93	0.52	10	12.9	7.8	241	168	0.98	12/39	19	3.66	0.394
576	岳阳职业技术学院学报	181	0.90	0.48	7	5.3	4.7	510	251	0.98	30/39	20	3.21	0.179
577	河南机电高等专科学校学报	158	1.00	0.25	5	6.0	6.9	398	282	0.98	19/39	19	4.19	0.254
578	科教导刊(中旬刊)	1097	0.98	0.31	5	6.0	2.9	1339	784	0.99	75/39	27	18.82	0.039
579	淮海工学院学报(人文社会科学版)	466	0.96	0.46	7	8.2	3.7	873	531	0.98	68/39	28	11.58	0.077
580	中国石油大学胜利学院学报	108	0.89	0.18	6	7.8	6.9	280	192	0.99	16/39	10	2.51	0.540
581	五邑大学学报(社会科学版)	76	0.93	0.47	13	19.5	7.8	140	87	0.95	7/39	27	2.46	1.013
582	赤峰学院学报(汉文哲学社会科学版)	1209	0.98	0.30	7	11.1	4.4	1395	575	0.96	58/39	24	24.93	0.035
583	兰州教育学院学报	877	0.99	0.34	5	7.5	2.6	1063	477	1.00	70/39	26	10.96	0.073
584	呼伦贝尔学院学报	174	0.96	0.28	9	8.8	7.9	494	257	1.00	19/39	21	4.36	0.357
585	牡丹江大学学报	739	1.00	0.33	8	11.2	4.6	963	487	0.99	58/39	30	14.59	0.084
586	柳州职业技术学院学报	176	0.95	0.42	7	8.0	5.8	418	196	0.99	29/39	16	2.97	0.290
587	襄阳职业技术学院学报	237	0.86	0.35	5	7.6	5.2	494	301	0.98	33/39	13	4.61	0.180
588	石家庄职业技术学院学报	137	0.95	0.44	5	5.8	5.4	232	221	1.00	23/39	21	2.61	0.480
589	鸡西大学学报	550	0.96	0.47	8	10.0	4.0	982	486	1.00	70/39	29	11.22	0.078
590	南通航运职业技术学院学报	134	0.96	0.46	4	5.7	4.6	254	185	0.96	22/39	13	1.90	0.496
591	宁波广播电视大学学报	100	0.93	0.53	10	8.2	4.6	298	160	0.98	20/39	22	2.92	0.535
592	焦作大学学报	173	0.92	0.17	7	10.5	6.3	348	236	0.97	18/39	20	3.92	0.260
593	商丘职业技术学院学报	254	0.95	0.30	6	8.9	4.7	546	267	0.99	38/39	22	5.03	0.173
594	清远职业技术学院学报	170	0.92	0.31	7	8.0	4.1	424	159	0.99	21/39	21	2.42	0.179
595	南京工业职业技术学院学报	107	0.94	0.45	6	7.0	5.0	273	210	0.98	34/39	11	2.09	0.704
596	海南广播电视大学学报	141	0.93	0.51	8	9.2	5.0	366	173	1.00	23/39	35	3.35	0.310
597	河北软件职业技术学院学报	85	0.92	0.45	7	6.2	5.0	275	166	0.99	20/39	28	2.22	1.115
598	成都航空职业技术学院学报	116	0.94	0.35	6	5.3	5.3	306	192	0.94	17/39	18	2.02	0.489
599	蚌埠学院学报	266	0.95	0.67	9	7.2	2.2	827	124	0.93	39/39	24	2.42	0.340

各类计量指标 续表15

序号	刊名	可被引文献量	可被引文献比	基金论文比	平均引文数	引用半衰期	被引半衰期	引用期刊数	被引期刊数	他引总引比	互引指数	web即年下载率	总下载量(万次)	量效指数
600	安顺学院学报	332	0.96	0.44	5	7.9	4.7	550	243	0.98	33/39	16	5.09	0.147
601	新疆职业大学学报	124	0.95	0.42	7	7.1	5.8	284	191	0.99	21/39	14	2.75	0.363
602	青岛职业技术学院学报	121	0.81	0.40	6	6.6	4.8	235	220	0.97	31/39	27	2.88	0.841
603	湖北科技学院学报	836	0.98	0.34	5	7.0	3.6	1225	661	1.00	77/39	27	16.01	0.036
604	黔西南民族师范高等专科学校学报	156	0.92	0.36		8.8	5.6	410	162	0.98	18/39	14	3.01	0.163
605	凯里学院学报	300	0.96	0.51	8	8.3	5.8	744	386	0.95	34/39	20	7.51	0.090
606	江苏工程职业技术学院学报	113	0.98	0.48	5	5.5	4.9	242	180	0.97	25/39	10	1.80	0.338
607	泰州职业技术学院学报	142	0.99	0.29	5	5.5	5.3	326	218	0.99	24/39	11	2.04	0.199
608	芜湖职业技术学院学报	102	0.94	0.51	7	8.4	5.7	265	187	0.98	17/39	17	2.21	0.433
609	吉林广播电视大学学报	910	0.97	0.27	5	7.0	3.6	1254	514	0.99	62/39	20	11.20	0.052
610	淮北职业技术学院学报	356	1.00	0.30	6	7.1	4.5	738	321	0.99	50/39	19	4.82	0.142
611	连云港职业技术学院学报	100	0.95	0.37	6	5.5	6.2	270	140	1.00	13/39	19	2.26	0.421
612	三门峡职业技术学院学报	124	0.91	0.31	10	10.1	5.4	386	182	0.96	19/39	24	2.55	0.244
613	天津职业院校联合学报	350	0.99	0.22	4	5.9	4.5	566	372	0.92	28/39	15	4.62	0.090
614	邢台学院学报	248	1.00	0.45	7	9.8	4.3	555	244	0.99	43/39	21	5.14	0.153
615	漯河职业技术学院学报	494	0.97	0.29	5	7.2	4.2	894	369	0.99	52/39	12	5.85	0.072
616	哈尔滨职业技术学院学报	509	0.99	0.35	4	6.3	4.2	736	369	0.99	53/39	20	5.75	0.080
617	牡丹江教育学院学报	868	0.98	0.29	5	7.3	4.2	1175	407	0.99	43/39	21	11.50	0.058
618	黄冈职业技术学院学报	175	0.94	0.42	6	5.8	4.8	445	252	0.96	32/39	27	3.00	0.303
619	福建商业高等专科学校学报	104	0.94	0.27	8	5.7	5.8	325	228	0.97	24/39	31	3.60	0.640
620	山西煤炭管理干部学院学报	348	0.99	0.13	4	5.6	4.8	547	297	1.00	39/39	14	4.90	0.099
621	湖北广播电视大学学报	88	0.87	0.56	7	5.3	4.4	222	604	1.00	62/39	19	14.06	0.045
622	萍乡学院学报	179	0.95	0.50	8	7.3	5.3	456	202	0.91	23/39	16	3.66	0.208
623	甘肃广播电视大学学报	131	0.88	0.32	8	10.4	5.5	264	148	1.00	17/39	26	2.40	0.376
	本栏目计量指标均值	197	0.93	0.55	13	-	-	444	432	0.97	-	42	8.53	1.486
B(除B84,B9) 哲学														
1	哲学研究	219	0.89	0.52	11	16.5	9.5	120	941	0.99	43/24	120	31.93	1.312
2	医学与哲学(A)	321	0.88	0.62	10	6.5	5.7	561	805	0.91	19/24	42	20.26	1.524
3	自然辩证法研究	268	0.81	0.66	14	13.6	8.9	307	801	0.95	50/24	64	22.94	0.865
4	自然辩证法通讯	132	0.85	0.64	19	17.2	10.6	141	462	0.98	33/24	50	11.03	2.063
5	道德与文明	152	0.87	0.56	12	12.8	6.3	160	517	0.98	41/24	74	13.99	1.924
6	哲学动态	189	0.83	0.50	13	18.7	8.5	91	561	0.98	33/24	50	16.01	0.649
7	系统科学学报	101	0.98	0.62	10	9.5	7.6	219	287	0.85	15/24	27	4.03	3.409
8	科学技术哲学研究	122	0.99	0.66	14	14.7	9.0	109	368	0.98	19/24	44	9.37	1.482
9	孔子研究	113	0.76	0.51	23	>20	11.7	158	353	0.97	20/24	53	10.40	1.930
10	世界哲学	100	0.89	0.44	26	>20	11.5	27	367	0.98	14/24	47	8.53	1.300
11	中国哲学史	69	0.87	0.43	23	>20	10.5	56	240	0.98	14/24	35	6.88	2.907
12	现代哲学	111	0.92	0.50	28	>20	6.8	104	308	0.99	16/24	51	8.20	1.486
13	伦理学研究	158	0.93	0.64	11	13.6	5.6	162	416	0.97	47/24	76	9.97	1.551
14	周易研究	73	0.80	0.36	19	19.7	8.7	71	155	0.81	5/24	67	6.02	2.572

各类计量指标 续表16

序号	刊名	可被引文献量	可被引文献比	基金论文比	平均引文数	引用半衰期	被引半衰期	引用期刊数	被引期刊数	他引总引比	互引指数	web即年下载率	总下载量(万次)	量效指数
15	哲学分析	92	0.84	0.33	23		3.4	50	88	0.98	9/24	33	1.93	1.515
16	船山学刊	93	0.86	0.24	16	>20	8.8	73	208	0.90	8/24	19	5.74	0.794
17	管子学刊	100	0.96	0.26	11	15.9	10.0	134	159	0.87	14/24	26	5.63	0.739
本栏目计量指标均值		142	0.88	0.50	17	-	-	150	414	0.95	-	52	11.34	1.648
B84 心理学														
1	心理学报	134	0.83	0.95	45	9.0	9.4	175	1200	0.96	18/23	334	46.55	8.989
2	心理科学进展	213	0.90	0.85	67	6.9	6.5	240	1298	0.94	31/23	193	47.41	5.489
3	中国心理卫生杂志	175	0.79	0.65	22	7.7	8.7	287	1176	0.95	42/23	81	21.38	4.511
4	心理科学	225	0.97	0.91	30	8.3	9.5	199	1386	0.97	17/23	152	55.81	2.352
5	心理发展与教育	94	0.98	0.94	45	7.9	8.6	174	701	0.93	16/23	255	25.65	13.958
6	中国临床心理学杂志	259	0.96	0.78	25	7.7	6.9	314	964	0.85	7/23	143	26.62	3.125
7	心理学探新	98	0.97	0.72	23	9.9	8.0	136	475	0.97	26/23	100	10.25	4.423
8	心理与行为研究	130	0.97	0.87	31	9.2	6.6	213	386	0.94	31/23	70	7.62	2.864
9	应用心理学	44	0.98	0.84	24	9.1	12.4	45	396	0.98	6/23	43	6.18	5.800
10	心理研究	86	0.91	0.60	24	8.8	4.6	175	347	0.96	31/23	131	6.12	4.384
11	校园心理	167	0.84	0.34		8.2	4.2	338	162	0.98	25/23	23	3.31	0.466
本栏目计量指标均值		148	0.92	0.77	31	-	-	209	772	0.95	-	139	23.35	5.124
B9 宗教														
1	敦煌研究	116	0.83	0.52	23	>20	13.0	174	347	0.89	14/11	31	8.46	1.412
2	世界宗教研究	135	0.88	0.39	37	>20	10.9	156	365	0.96	15/11	38	9.01	0.906
3	宗教学研究	169	0.95	0.63	29	>20	8.1	215	283	0.93	16/11	38	9.88	0.645
4	敦煌学辑刊	70	0.86	0.71	36	>20	11.4	84	170	0.92	4/11	20	3.92	2.015
5	世界宗教文化	145	0.89	0.39	28	>20	4.4	281	141	0.88	3/11	42	5.02	0.743
6	法音	86	0.20	0.13	9	>20	15.3	58	126	0.93	9/11	8	5.34	1.221
7	中国穆斯林	113	0.43	0.15	5	>20	6.8	32	68	0.97	7/11	8	2.92	0.829
8	中国宗教	158	0.31	0.09			6.5		154	1.00	17/11	16	6.25	0.359
本栏目计量指标均值		124	0.67	0.38	21	-	-	125	207	0.94	-	25	6.35	1.016
C(除C8,C93,C95) 社会学														
1	社会学研究	61	0.85	0.61	57	12.0	9.3	260	1234	0.98	41/34	397	44.50	26.102
2	人口研究	55	0.87	0.71	25	7.7	7.4	195	880	0.96	32/34	216	21.75	50.405
3	社会	58	0.92	0.55	61	13.7	6.2	175	697	0.96	37/34	234	18.29	23.528
4	中国人口科学	70	0.79	0.79	19	6.9	7.0	188	798	0.97	38/34	226	15.75	13.697
5	人口与经济	75	0.91	0.84	25	8.3	5.7	268	720	0.97	46/34	168	14.32	17.018
6	人口学刊	64	0.90	0.86	19	8.6	5.7	215	661	0.96	47/34	201	13.33	24.254
7	人口与发展	76	0.89	0.78	21	7.9	5.4	299	522	0.96	46/34	65	8.31	11.563
8	社会学评论	51	0.86	0.63	31	10.9	1.8	201	119	0.94	30/34	66	1.58	12.496
9	中国青年研究	247	0.93	0.58	10	6.1	5.4	517	991	0.96	78/34	139	25.47	1.841
10	南方人口	43	0.86	0.63	26	8.3	5.9	185	288	0.85	15/34	98	4.36	12.800
11	西北人口	139	0.99	0.87	17	6.6	5.1	470	513	0.95	51/34	91	9.49	3.757
12	社会保障研究	85	0.91	0.65	18	7.3	3.7	315	287	0.93	37/34	162	5.17	8.949

各类计量指标 续表17

序号	刊名	可被引文献量	可被引文献比	基金论文比	平均引文数	引用半衰期	被引半衰期	引用期刊数	被引期刊数	他引总引比	互引指数	web即年下载率	总下载量(万次)	量效指数
13	青年研究	63	0.83	0.59	26	9.7	10.3	239	573	0.97	27/34	125	12.22	4.619
14	妇女研究论丛	99	0.85	0.44	26	12.0	6.8	244	412	0.93	25/34	97	11.18	3.373
15	当代青年研究	125	0.95	0.42	12	7.0	6.5	335	511	0.97	46/34	63	9.97	2.478
16	人类学学报	54	0.92	0.94	26	15.2	14.6	137	144	0.71	4/34	51	3.45	10.330
17	青少年犯罪问题	86	0.83	0.37	25	9.5	5.7	171	242	0.84	9/34	65	6.97	5.906
18	城市观察	119	0.84	0.55	16	6.8	3.6	427	284	0.97	45/34	74	4.91	2.979
19	社会工作	72	0.92	0.63	23	7.2	5.0	322	387	0.93	20/34	76	12.40	3.772
20	人口与社会	51	0.86	0.47	16	6.6	6.3	196	279	0.96	19/34	73	3.71	5.397
21	青年探索	97	0.82	0.59	12	7.2	5.9	260	371	0.96	26/34	144	7.82	3.344
22	中华女子学院学报	120	0.92	0.47	13	9.7	6.5	275	353	0.93	22/34	49	7.83	1.761
23	社会观察	192	0.46	0.06				3.3	264	1.00	48/34	49	7.16	0.685
24	社会福利	224	0.43	0.01		5.9	3.7	45	285	1.00	39/34	12	5.91	1.442
25	中国人才	65	0.06	0.06			5.6		374	1.00	40/34		8.46	0.256
26	中国卫生人才	126	0.30	0.03	2	6.3	3.1	49	181	0.99	25/34	14	2.72	0.269
	本栏目计量指标均值	97	0.80	0.54	20	-	-	230	476	0.94	-	114	11.04	9.732
C8 统计学														
1	统计研究	174	0.75	0.76	18	9.0	6.3	203	1025	0.96	56/51	122	26.90	6.703
2	统计与决策	1257	0.98	0.84	7	7.2	5.1	1089	1700	0.95	123/51	104	64.46	0.341
3	数理统计与管理	108	0.90	0.93	21	10.2	6.9	208	712	0.86	26/51	74	12.10	7.636
4	统计与信息论坛	209	0.84	0.85	15	7.0	4.8	441	722	0.89	36/51	67	12.28	2.822
5	调研世界	152	0.76	0.51	9	6.3	4.1	381	461	0.97	61/51	117	8.39	2.204
6	中国统计	246	0.54	0.06	2	6.2	6.1	172	361	0.98	37/51	22	7.51	0.504
7	统计科学与实践	193	0.75	0.09	1	7.0	5.3	92	304	0.99	39/51	18	4.14	0.397
8	统计与咨询	139	0.80	0.16	2	5.4	4.8	107	144	0.97	20/51	18	2.49	0.379
9	统计与管理	1271	0.92	0.18	3	5.8	1.8	1407	335	0.98	58/51	25	7.75	0.059
	本栏目计量指标均值	417	0.80	0.49	9	-	-	456	640	0.95	-	63	16.22	2.338
C93 管理学														
1	管理世界	256	0.85	0.79	34	10.0	6.8	336	1475	0.98	60/42	513	111.88	9.145
2	南开管理评论	86	0.85	0.97	51	9.9	5.9	166	790	0.98	43/42	407	35.95	31.895
3	管理科学学报	99	0.89	1.00	33	9.8	5.7	132	752	0.90	40/42	201	19.79	17.443
4	中国行政管理	365	0.77	0.62	12	7.2	5.2	593	1351	0.97	121/42	225	51.91	3.775
5	中国管理科学	248	0.93	0.95	23	7.9	6.1	517	899	0.89	37/42	171	25.39	6.738
6	经济理论与经济管理	105	0.88	0.85	26	8.9	5.4	195	748	0.99	70/42	163	16.09	10.335
7	管理科学	69	0.93	0.99	43	6.2	5.9	140	623	0.97	33/42	224	13.75	23.522
8	管理评论	248	0.91	0.94	34	6.9	4.4	405	774	0.82	31/42	156	25.65	6.355
9	管理工程学报	110	0.97	0.97	29	9.8	5.8	195	693	0.97	46/42	161	15.11	9.446
10	管理学报	225	0.89	0.95	30	9.2	4.9	335	833	0.92	32/42	151	26.24	4.389
11	经济管理	227	0.80	0.86	30	8.7	6.0	435	882	0.97	62/42	109	30.43	2.221
12	系统管理学报	118	0.92	0.97	22	8.6	5.6	238	514	0.94	26/42	82	8.03	6.029
13	运筹与管理	223	0.97	0.94	19	8.3	5.3	357	564	0.93	30/42	75	9.31	2.458

各类计量指标 续表18

序号	刊名	可被引文献量	可被引文献比	基金论文比	平均引文数	引用半衰期	被引半衰期	引用期刊数	被引期刊数	他引总引比	互引指数	web即年下载率	总下载量(万次)	量效指数
14	科学决策	71	0.99	0.75	27	7.8	5.2	265	361	0.97	18/42	56	5.30	10.319
15	管理学报	74	0.82	0.41	15	7.1	4.9	265	296	0.95	13/42	58	4.13	7.131
16	管理现代化	255	0.97	0.99	7	6.4	3.5	329	458	0.95	53/42	108	12.38	1.969
17	现代管理科学	468	0.98	0.85	8	6.7	5.9	619	813	0.98	49/42	82	21.83	0.731
18	管理案例研究与评论	43	0.75	0.95	39	9.3	4.6	132	126	0.93	15/42	115	3.48	6.736
19	项目管理技术	300	0.91	0.30	8	6.5	4.4	526	327	0.86	28/42	30	7.14	1.149
20	领导科学	689	0.49	0.29	1	6.7	3.8	188	446	0.98	57/42	31	20.07	0.130
21	决策与信息	50	0.17					2.8	290	1.00	33/42	43	4.67	2.628
22	管理工程师	122	1.00	0.39	6	5.5	3.6	336	129	0.99	24/42	26	2.59	0.640
23	决策探索(下半月)	418	0.60	0.19		4.2	3.7	7	292	1.00	54/42	23	5.73	0.106
	本栏目计量指标均值	212	0.84	0.74	22	-	-	292	628	0.95	-	140	20.73	7.187
C95 民族学														
1	西南民族大学学报(人文社科版)	496	0.97	0.73	17	11.5	7.2	883	1533	0.98	106/27	82	49.07	0.722
2	民族研究	64	0.83	0.55	47	>20	10.7	214	549	0.96	15/27	126	12.94	6.599
3	中南民族大学学报(人文社会科学版)	210	0.92	0.68	13	10.6	7.5	448	876	0.98	70/27	77	20.57	1.824
4	中央民族大学学报(哲学社会科学版)	153	0.92	0.58	17	13.3	8.9	360	606	0.98	37/27	56	13.37	2.088
5	广西民族大学学报(哲学社会科学版)	193	0.84	0.60	18	10.8	8.6	539	817	0.96	41/27	47	19.69	1.750
6	云南民族大学学报(哲学社会科学版)	140	0.90	0.73	20	13.8	6.4	416	576	0.99	40/27	77	12.03	2.397
7	西北民族研究	98	0.80	0.37	25	>20	8.8	171	428	0.96	23/27	49	9.37	2.592
8	广西民族研究	131	0.92	0.66	19	10.6	7.7	337	459	0.92	21/27	51	9.64	2.586
9	世界民族	66	0.90	0.64	44	17.3	10.2	94	284	0.93	12/27	48	7.64	3.064
10	黑龙江民族丛刊	211	0.92	0.56	12	10.6	6.4	441	445	0.94	37/27	40	9.92	0.971
11	贵州民族研究	674	0.93	0.74	8	8.0	5.4	917	621	0.80	9/27	41	18.96	0.494
12	青海民族研究	153	0.93	0.64	24	>20	6.2	277	317	0.95	19/27	39	6.39	1.902
13	西北民族大学学报(哲学社会科学版)	169	0.96	0.60	16	14.0	7.1	408	420	0.98	45/27	46	9.32	1.019
14	民族学刊	72	0.87	0.78	23	11.0	3.9	244	103	0.93	12/27	33	1.53	3.132
15	北方民族大学学报(哲学社会科学版)	179	0.97	0.76	14	13.0	6.2	331	282	0.93	19/27	41	6.68	1.204
16	回族研究	86	0.74	0.48	14	>20	10.8	100	175	0.92	17/27	33	4.68	1.687
17	湖北民族学院学报(哲学社会科学版)	235	0.95	0.74	12	10.0	7.1	605	459	0.94	31/27	48	9.15	0.858
18	西藏研究	91	0.92	0.53	18	>20	12.4	138	239	0.95	14/27	26	4.97	1.511
19	中国藏学	127	0.93	0.39	27	>20	10.4	157	247	0.93	9/27	35	6.37	1.100
20	西藏大学学报(社会科学版)	116	0.90	0.71	17	13.6	5.3	338	234	0.92	27/27	34	4.53	1.687
21	青海民族大学学报(社会科学版)	90	0.94	0.56	18	18.5	9.7	187	274	0.96	17/27	29	5.40	1.174
22	贵州民族大学学报(哲学社会科学版)	172	0.96	0.50	15	11.9	6.3	380	456	0.99	45/27	34	9.05	0.512
23	民族论坛	264	0.93	0.56	10	9.9	4.4	470	312	0.89	28/27	48	8.93	0.534
24	原生态民族文化学刊	89	0.82	0.58	16	14.9	4.0	154	94	0.77	6/27	25	1.94	1.870
25	西藏民族大学学报(哲学社会科学版)	161	0.89	0.57	14	>20	8.3	248	240	0.95	19/27	22	5.92	0.512
26	满族研究	87	0.87	0.56	15	>20	9.5	103	157	0.96	6/27	16	3.80	0.914
27	内蒙古民族大学学报(社会科学版)	167	0.95	0.65	9	12.5	7.4	352	280	0.94	24/27	20	7.19	0.381
28	四川民族学院学报	117	0.91	0.48	11	12.6	5.7	296	203	0.97	17/27	26	3.94	0.535

各类计量指标 续表19

序号	刊名	可被引文献量	可被引文献比	基金论文比	平均引文数	引用半衰期	被引半衰期	引用期刊数	被引期刊数	他引总引比	互引指数	web即年下载率	总下载量(万次)	量效指数
29	黔南民族师范学院学报	171	0.93	0.51	9	8.9	6.0	405	219	0.98	26/27	20	3.95	0.378
30	河北民族师范学院学报	125	0.94	0.42	8	10.7	7.3	297	253	0.97	28/27	17	4.96	0.288
31	黔西南民族师范学院高等专科学校学报	156	0.92	0.36		8.8	5.6	410	162	0.98	18/27	14	3.01	0.163
	本栏目计量指标均值	170	0.91	0.59	17	-	-	346	397	0.94	-	42	9.51	1.498
D(D0,D2,D4,D6,A) 中国政治														
1	中国行政管理	365	0.77	0.62	12	7.2	5.2	593	1351	0.97	121/35	225	51.91	3.775
2	公共管理学报	56	0.92	0.82	45	8.7	4.9	373	613	0.96	49/35	388	15.51	32.757
3	求是	273	0.38			0.6	3.1		1518	1.00	187/35		13.48	1.288
4	国家行政学院学报	141	0.97	0.48	10	7.9	4.1	252	858	0.99	120/35	308	15.82	8.139
5	政治学研究	66	0.80	0.61	34	9.9	6.8	236	676	0.97	46/35	207	19.23	9.239
6	马克思主义与现实	168	0.84	0.49	25		8.0	183	805	0.99	66/35	114	20.56	2.831
7	中国高校社会科学	85	0.77	0.56	27	17.9	5.0	151	558	1.00	65/35	101	11.79	9.025
8	公共行政评论	56	0.65	0.59	57	9.3	4.4	245	292	0.94	24/35	125	5.64	14.327
9	人民论坛	1733	0.87	0.34	3	6.4	3.1	1098	1442	0.98	185/35	63	48.19	0.139
10	理论探索	143	0.97	0.59	9	7.5	4.2	228	689	0.99	77/35	145	13.00	4.522
11	上海行政学院学报	72	0.84	0.78	24	8.4	4.3	295	413	0.99	66/35	110	7.26	11.197
12	教学与研究	164	0.84	0.66	19	9.8	6.6	308	746	0.98	57/35	80	20.36	2.957
13	理论探讨	233	0.98	0.75	9	7.4	4.7	373	686	0.99	84/35	116	17.82	2.175
14	马克思主义研究	212	0.77	0.55	20	8.0	4.9	318	598	0.90	29/35	149	27.08	1.580
15	中国青年研究	247	0.93	0.58	10	6.1	5.4	517	991	0.96	78/35	139	25.47	1.841
16	社会主义研究	147	0.95	0.74	18	9.2	5.0	366	611	0.99	78/35	114	15.06	3.254
17	行政论坛	116	0.93	0.95	15	7.5	4.8	283	469	0.98	48/35	180	10.39	6.445
18	学习与实践	201	0.91	0.70	17	7.9	3.8	595	648	0.99	107/35	100	13.38	2.549
19	求实	156	0.87	0.73	12	8.2	5.0	319	865	0.99	88/35	107	18.12	1.893
20	理论月刊	403	0.95	0.72	14	10.1	5.1	752	1050	0.99	128/35	80	30.38	0.740
21	中国特色社会主义研究	114	0.83	0.59	9	6.0	3.6	155	493	0.99	82/35	218	12.90	5.320
22	国外理论动态	163	0.82	0.29	11	10.4	5.7	94	418	0.99	45/35	59	10.21	1.852
23	科学决策	71	0.99	0.75	27	7.8	5.2	265	361	0.97	18/35	56	5.30	10.319
24	理论学刊	204	0.91	0.74	17	11.8	5.3	436	786	0.98	78/35	75	17.40	1.430
25	中共中央党校学报	100	0.92	0.53	15	8.2	5.1	221	603	0.99	88/35	116	11.77	4.293
26	探索	201	0.93	0.71	14	5.9	5.3	459	689	0.98	75/35	114	15.53	2.241
27	思想理论教育导刊	389	0.85	0.47	6	5.8	4.6	293	900	0.98	68/35	173	38.83	1.147
28	红旗文稿	194	0.43	0.15			2.8		601	1.00	83/35	52	11.32	1.359
29	江苏行政学院学报	113	0.94	0.64	12	10.2	5.3	215	504	0.99	67/35	69	9.12	3.618
30	北京行政学院学报	105	0.98	0.67	19	12.5	5.0	293	535	0.99	67/35	70	9.72	3.125
31	青年研究	63	0.83	0.59	26	9.7	10.3	239	573	0.97	27/35	125	12.22	4.619
32	理论与改革	266	0.99	0.68	16	9.0	4.8	630	700	0.98	91/35	121	18.37	1.098
33	人民论坛·学术前沿	180	0.83	0.30	11	7.9	2.0	254	361	0.98	80/35	143	7.89	2.180
34	中共党史研究	148	0.69	0.27	51	>20	7.4	246	412	0.93	23/35	67	13.22	1.553
35	电子政务	167	0.79	0.81	13	3.9	3.4	449	437	0.90	40/35	140	13.17	3.766

各类计量指标 续表20

序号	刊名	可被引文献量	可被引文献比	基金论文比	平均引文数	引用半衰期	被引半衰期	引用期刊数	被引期刊数	他引总引比	互引指数	web即年下载率	总下载量(万次)	量效指数
36	中国人民公安大学学报(社会科学版)	120	0.99	0.58	19	7.4	6.7	301	439	0.93	25/35	100	15.57	3.891
37	新视野	120	0.91	0.58	12	9.2	4.7	208	528	0.99	66/35	75	9.52	2.320
38	学校党建与思想教育	906	0.88	0.66	4	5.9	4.2	646	1038	0.97	87/35	66	40.52	0.282
39	甘肃行政学院学报	67	0.99	0.61	39	8.5	5.5	360	309	0.96	33/35	82	5.01	7.215
40	妇女研究论丛	99	0.85	0.44	26	12.0	6.8	244	412	0.93	25/35	97	11.18	3.373
41	中国党政干部论坛	313	0.67						646	1.00	107/35	69	12.34	0.759
42	中共天津市委党校学报	105	0.96	0.77	12	8.3	3.7	231	309	0.99	41/35	137	5.18	4.827
43	行政管理改革	180	0.70	0.23	3	6.6	3.3	131	462	0.99	87/35	56	5.05	2.931
44	瞭望	132	0.06			5.0	8.2		607	1.00	52/35		9.74	1.012
45	科学社会主义	161	0.85	0.37	9	9.4	5.0	143	471	0.99	49/35	90	13.77	1.134
46	中共浙江省委党校学报	106	0.90	0.67	16	8.3	4.9	283	412	0.99	52/35	74	6.68	3.330
47	理论导刊	338	0.91	0.72	12	8.9	4.7	627	748	0.99	88/35	74	17.78	0.746
48	中国青年社会科学	151	0.88	0.50	8	7.0	6.6	281	661	0.98	40/35	112	13.03	1.955
49	湖湘论坛	155	0.92	0.54	10	9.1	5.2	362	339	0.98	31/35	39	5.26	2.577
50	云南行政学院学报	198	0.94	0.61	12	8.6	5.1	453	500	0.98	58/35	77	11.38	0.924
51	中共福建省委党校学报	217	0.90	0.58	11	9.4	5.3	414	543	0.99	69/35	84	11.83	0.996
52	台湾研究集刊	63	0.90	0.67	27	9.5	7.5	143	209	0.91	10/35	67	4.69	5.621
53	当代青年研究	125	0.95	0.42	12	7.0	6.5	335	511	0.97	46/35	63	9.97	2.478
54	党的文献	99	0.60	0.07	26	>20	8.4	83	260	0.97	23/35	69	7.16	2.044
55	前线	326	0.48			15.5	2.0		462	1.00	108/35	35	9.69	0.804
56	天津行政学院学报	90	0.97	0.68	18	6.5	4.8	330	264	0.99	39/35	72	4.40	3.249
57	广东行政学院学报	89	0.86	0.63	13	8.3	5.3	291	288	0.96	37/35	48	5.39	2.877
58	湖北行政学院学报	108	0.98	0.38	14	9.0	4.6	338	268	0.98	29/35	52	5.00	2.705
59	党政研究	133	0.86	0.62	11	9.1	2.2	220	214	1.00	28/35	101	4.38	2.278
60	中国政协理论研究	37	0.51	0.16	4	6.8	2.8	44	78	0.99	15/35	45	1.12	14.375
61	社会工作	72	0.92	0.63	23	7.2	5.0	322	387	0.93	20/35	76	12.40	3.772
62	学习论坛	220	0.92	0.57	7	7.7	4.1	291	437	0.97	53/35	79	9.62	1.226
63	残疾人研究	60	0.69	0.48	8	6.2	3.4	107	137	0.90	16/35	34	1.91	6.053
64	南京政治学院学报	179	0.95	0.36	11	12.7	5.6	213	380	0.98	40/35	64	9.29	0.958
65	中国发展	102	0.84	0.30	9	5.1	4.2	297	273	0.98	45/35	55	3.06	2.861
66	理论视野	272	0.79	0.28	4	8.9	3.6	156	364	0.99	57/35	68	8.78	0.657
67	青年探索	97	0.82	0.59	12	7.2	5.9	260	371	0.96	26/35	144	7.82	3.344
68	中央社会主义学院学报	141	0.93	0.29	7	8.7	4.8	158	286	0.98	25/35	47	5.28	1.655
69	毛泽东思想研究	173	0.90	0.43	10	13.8	5.7	214	293	0.97	24/35	62	10.05	1.023
70	和平与发展	49	0.86	0.31	23	4.3	3.6	72		0.97	17/35	80	2.96	6.142
71	华侨华人历史研究	40	0.63	0.53	39	>20	11.2	101	115	0.83	8/35	50	3.89	8.868
72	中国应急管理	98	0.29	0.08	2	3.9	3.9	37	178	0.96	26/35	15	3.12	1.566
73	岭南学刊	134	0.92	0.42	10	8.4	4.9	270	255	0.97	26/35	46	4.80	1.198
74	中国劳动关系学院学报	156	0.91	0.49	8	5.8	5.4	296	372	0.96	35/35	52	6.79	1.072
75	党建	59	0.15	0.03					343	1.00	76/35	63	7.46	1.600

各类计量指标 续表21

序号	刊名	可被引文献量	可被引文献比	基金论文比	平均引文数	引用半衰期	被引半衰期	引用期刊数	被引期刊数	他引总引比	互引指数	web即年下载率	总下载量(万次)	量效指数
76	山东警察学院学报	143	0.96	0.49	14	7.8	5.8	279	226	0.95	15/35	43	6.58	1.635
77	台湾研究	61	0.77	0.39	20	6.7	5.5	81	131	0.91	3/35	80	3.61	2.232
78	党史研究与教学	67	0.79	0.52	52	>20	8.3	212	185	0.95	15/35	54	5.99	1.678
79	社会福利	224	0.43	0.01		5.9	3.7	45	285	1.00	39/35	12	5.91	1.442
80	中共杭州市委党校学报	84	0.89	0.61	14	9.4	4.7	255	197	1.00	30/35	68	3.78	2.497
81	廉政文化研究	84	0.65	0.62	12	7.3	7.0	198	260	0.98	17/35	49	2.39	2.594
82	中国民政	283	0.30	0.06	1	7.5	4.8	42	203	1.00	25/35	22	6.17	0.795
83	中国妇运	79	0.24				3.0		139	1.00	34/35	21	2.79	1.473
84	辽宁行政学院学报	251	0.95	0.45	4	5.7	5.5	355	699	1.00	80/35	33	17.31	0.118
85	安徽行政学院学报	117	0.82	0.45	12	6.1	7.1	349	261	0.99	24/35	41	1.79	1.713
86	四川行政学院学报	141	0.93	0.43	9	7.3	5.5	369	251	0.98	26/35	25	3.77	1.067
87	中共宁波市委党校学报	111	0.97	0.45	17	16.1	5.3	242	212	0.97	24/35	42	3.78	1.178
88	理论研究	84	0.99	0.39	8	8.0	5.3	153	191	1.00	29/35	41	2.52	1.789
89	武警学院学报	263	0.81	0.24	6	6.8	4.8	384	305	0.92	24/35	14	5.03	0.284
90	民族论坛	264	0.93	0.56	10	9.9	4.4	470	312	0.89	28/35	48	8.93	0.534
91	福建行政学院学报	96	0.97	0.66	15	8.4	5.4	332	252	0.99	26/35	56	4.12	1.626
92	江南社会学院学报	60	0.91	0.45	12	4.1	6.6	137	142	0.99	10/35	85	3.01	3.087
93	决策与信息	50	0.17				2.8		290	1.00	33/35	43	4.67	2.628
94	党政干部学刊	187	0.99	0.50	8	8.8	4.5	355	258	0.99	32/35	39	5.65	0.610
95	思想政治工作研究	147	0.31	0.03			4.9		337	1.00	45/35	18	5.31	0.687
96	中国浦东干部学院学报	105	0.88	0.33	11	7.2	3.8	162	189	0.98	28/35	49	3.49	1.194
97	人大研究	132	0.58	0.10	5	7.3	6.4	104	173	0.85	9/35	27	3.96	1.306
98	江苏警官学院学报	143	0.93	0.37	9	9.8	7.1	196	250	0.99	13/35	33	6.96	0.771
99	公安研究	188	0.61	0.11	5	5.9	5.6	169	209	0.93	11/35		7.45	0.947
100	山东行政学院学报	138	0.91	0.38	11	7.8	5.3	449	343	1.00	34/35	58	7.25	0.584
101	长春市委党校学报	93	0.78	0.20	4	4.8	6.9	103	187	1.00	23/35	26	3.43	1.425
102	山东青年政治学院学报	170	0.89	0.53	10	8.4	7.0	414	536	1.00	31/35	40	14.00	0.575
103	政治思想史	45	0.90	0.27			4.0	46	54	0.95	7/35	30	1.16	2.830
104	中国延安干部学院学报	98	0.83	0.26	11	18.0	3.9	101	174	0.99	23/35	55	2.82	1.652
105	特区实践与理论	178	0.93	0.16	5	5.4	4.9	221	166	0.96	24/35	41	3.83	0.902
106	探求	107	0.87	0.30	7	7.5	4.6	220	178	0.97	28/35	29	3.50	1.469
107	湖北警官学院学报	499	0.96	0.28	9	7.6	3.2	647	303	0.95	28/35	39	11.42	0.196
108	中国井冈山干部学院学报	126	0.89	0.40	9	10.5	3.2	166	177	0.98	36/35	77	3.80	1.250
109	中共青岛市委党校·青岛行政学院学报	156	0.96	0.37	8	6.1	5.3	319	216	0.97	30/35	32	4.82	0.860
110	中国公共安全(学术版)	120	0.94	0.38	9	5.8	4.3	293	234	0.69	4/35	34	3.18	1.672
111	理论学习	155	0.49	0.08			5.6		238	1.00	36/35	27	5.36	0.489
112	湖南行政学院学报	156	0.93	0.31	7	7.6	5.4	277	216	0.98	26/35	31	3.96	0.919
113	团结	63	0.41	0.06			3.4		90	1.00	21/35	12	1.42	1.459
114	民主与科学	74	0.40				5.8		128	1.00	17/35	14	2.66	0.720
115	江西行政学院学报	43	0.86	0.53	11	5.9	7.8	141	201	1.00	15/35	68	2.94	2.224

各类计量指标 续表22

序号	刊名	可被引文献量	可被引文献比	基金论文比	平均引文数	引用半衰期	被引半衰期	引用期刊数	被引期刊数	他引总引比	互引指数	web即年下载率	总下载量(万次)	量效指数
116	青年学报	74	0.79	0.36	9	6.5	5.2	191	121	0.94	11/35	29	2.56	1.566
117	实事求是	158	0.92	0.38	7	6.3	4.3	256	201	0.98	31/35	37	4.42	0.824
118	湖南警察学院学报	107	0.87	0.50	12	8.1	5.5	211	174	0.96	12/35	39	4.93	1.498
119	信息化建设	1998	0.96	0.07	3	4.3	4.2	1726	221	0.99	25/35	12	4.34	0.739
120	中共山西省委党校学报	217	0.97	0.33	6	4.9	4.5	338	317	0.99	45/35	45	6.20	0.583
121	人权	77	0.78	0.30	25	16.1	2.6	104	67	0.64	2/35	30	1.69	2.267
122	长江论坛	109	0.92	0.33	8	8.4	5.5	202	176	0.98	20/35	34	3.31	0.969
123	重庆社会主义学院学报	114	0.90	0.46	9	4.7	4.2	215	138	0.93	16/35	53	2.92	1.683
124	党政论坛	188	0.60	0.05			4.7		211	1.00	36/35	30	5.86	0.313
125	江西警察学院学报	166	0.84	0.22	8	7.5	4.9	247	176	0.99	19/35	39	5.67	1.519
126	广西社会主义学院学报	132	0.90	0.25	8	4.8	4.1	231	129	0.97	20/35	57	2.64	0.658
127	上海公安高等专科学校学报	75	0.88	0.13	6	8.0	5.7	118	137	0.98	11/35	39	4.16	1.863
128	北京警察学院学报	137	0.93	0.36	10	6.5	5.4	255	149	0.95	14/35	55	4.89	0.860
129	成都行政学院学报	127	0.91	0.25	8	6.5	5.6	316	195	0.98	20/35	39	3.73	1.109
130	北京青年研究	63	0.90	0.44	11	9.6	5.4	145	224	0.99	25/35	49	2.84	2.653
131	中共贵州省委党校学报	128	0.93	0.44	11	7.1	4.0	237	170	0.98	26/35	85	4.10	0.806
132	中共云南省委党校学报	251	0.98	0.31	7	5.4	4.2	292	242	0.98	35/35	48	5.21	0.346
133	上海党史与党建	222	0.77	0.18	5	17.8	4.7	155	241	0.95	22/35	30	4.59	0.304
134	公安学刊(浙江警察学院学报)	134	0.81	0.16	8	6.8	6.3	186	146	0.98	14/35	27	4.70	0.702
135	预防青少年犯罪研究	87	0.89	0.24	13	8.2	3.3	161	78	0.84	6/35	48	2.18	3.199
136	福建警察学院学报	106	0.94	0.32	14	7.3	7.2	253	164	0.99	19/35	23	3.82	1.239
137	中共南京市委党校学报	116	0.93	0.58	10	7.1	5.7	286	174	0.99	18/35	41	3.40	1.098
138	广州社会主义学院学报	84	0.88	0.24	8	9.4	4.5	133	92	0.96	10/35	24	1.75	1.022
139	新疆警察学院学报	73	0.97	0.38	8	5.8	5.2	165	85	0.97	14/35	32	2.13	1.785
140	陕西行政学院学报	118	0.91	0.55	11	7.6	5.5	322	197	0.99	25/35	35	3.73	1.198
141	青少年学刊	86	0.88	0.35	10	8.6	6.8	243	240	0.98	22/35	34	3.71	1.016
142	党史文苑	300	0.56	0.23	8	16.8	5.7	322	281	0.97	33/35	19	7.28	0.110
143	净月学刊	129	0.95	0.35	10	7.2	5.2	244	136	0.94	9/35	59	5.16	0.922
144	上海市社会主义学院学报	69	0.80	0.33	8	6.9	3.7	82	68	0.92	11/35	45	1.88	2.035
145	北京劳动保障职业学院学报	61	0.90	0.25	7	4.7	5.7	173	153	0.96	16/35	20	1.59	2.824
146	理论建设	132	0.96	0.41	10	9.2	4.5	261	178	0.97	27/35	42	3.53	0.724
147	云南警官学院学报	155	0.92	0.24	6	6.9	5.6	222	160	0.95	15/35	31	4.74	0.659
148	四川警察学院学报	136	0.98	0.43	10	7.1	5.5	299	139	0.96	11/35	35	3.92	0.881
149	中共石家庄市委党校学报	127	0.73	0.40	5	8.2	3.8	129	132	0.97	24/35	49	3.33	0.633
150	同舟共进	179	0.51			>20	4.7		130	1.00	19/35	18	4.82	0.206
151	理论导报	133	0.35	0.05		4.5	4.2	11	296	1.00	51/35	31	5.51	0.205
152	天水行政学院学报	164	0.95	0.22	7	6.3	5.0	325	155	0.98	25/35	29	3.56	0.582
153	中共济南市委党校学报	197	0.99	0.24	6	6.1	5.4	310	175	0.97	20/35	26	3.98	0.383
154	贵州警官职业学院学报	119	0.97	0.29	11	8.6	6.6	215	147	0.99	18/35	41	4.51	0.996
155	公安教育	182	0.58	0.25	3	5.5	4.7	152	124	0.89	12/35	27	4.72	0.487

各类计量指标 续表23

序号	刊名	可被引文献量	可被引文献比	基金论文比	平均引文数	引用半衰期	被引半衰期	引用期刊数	被引期刊数	他引总引比	互引指数	web即年下载率	总下载量(万次)	量效指数
156	宁夏党校学报	138	0.96	0.36	7	4.9	3.9	176	157	0.96	23/35	62	3.43	0.454
157	党建研究	178	0.40						4.3	1.00	23/35		4.11	0.213
158	中国应急救援	90	0.78	0.12	5	6.8	3.3	136	78	0.97	13/35	29	1.16	0.963
159	中国机构改革与管理	138	0.35	0.05		5.2	2.1	42	98	0.98	24/35	26	2.95	0.567
160	河南警察学院学报	91	0.87	0.32	14	8.8	4.5	135	134	0.89	7/35	48	4.95	1.108
161	警察技术	136	0.85	0.18	5	6.7	4.4	168	122	0.72	3/35	33	3.06	1.635
162	河北公安警察职业学院学报	76	0.92	0.30	7	5.8	5.1	177	89	0.97	15/35	35	2.39	1.707
163	八桂侨刊	47	0.67	0.43	16	11.7	9.7	83	71	0.90	4/35	17	2.10	1.424
164	江苏省社会主义学院学报	85	0.93	0.11	4	8.2	4.8	68	100	1.00	11/35	30	1.98	0.803
165	福州党校学报	108	0.96	0.30	6	3.3	4.8	138	133	0.99	17/35	40	2.20	0.727
166	广东青年职业学院学报	71	0.89	0.45	7	5.6	6.7	190	189	1.00	21/35	30	2.57	1.107
167	江南论坛	286	0.69	0.09			4.9		218	1.00	30/35	19	4.36	0.153
168	广西青年干部学院学报	142	0.87	0.52	6	5.9	7.2	310	283	1.00	21/35	22	3.99	0.435
169	辽宁警察学院学报	151	0.94	0.35	6	5.9	5.4	253	159	0.96	13/35	30	4.27	0.561
170	北京党史	87	0.73	0.06	15	17.1	8.5	120	95	0.67	1/35	20	2.97	0.411
171	广西警官高等专科学校学报	156	0.94	0.46	6	6.0	3.3	237	107	0.94	11/35	57	3.50	0.702
172	决策探索(下半月)	418	0.60	0.19		4.2	3.7	7	292	1.00	54/35	23	5.73	0.106
173	重庆行政(公共论坛)	228	0.83	0.15	3	5.6	3.7	248	125	0.99	22/35	19	2.98	0.307
174	广东省社会主义学院学报	80	0.85	0.43	8	7.7	5.5	159	109	0.98	15/35	23	1.91	0.810
175	铁道警察学院学报	152	0.99	0.34	8	6.6	4.4	262	142	0.80	4/35	23	3.92	0.936
176	中共成都市委党校学报	127	0.91	0.29	5	7.0	5.2	192	145	1.00	16/35	25	2.86	0.714
177	福建省社会主义学院学报	115	0.93	0.18	5	5.4	4.0	134	151	0.97	26/35	22	2.72	0.676
178	理论与当代	221	0.51	0.01		2.0	4.3	2	154	1.00	24/35	23	4.65	0.191
179	云南社会主义学院学报	128	0.92	0.27	10	10.8	2.6	258	329	1.00	53/35	24	8.69	0.142
180	山东工会论坛	282	0.99	0.32	4	6.3	5.2	416	310	0.98	31/35	23	5.83	0.101
181	中共郑州市委党校学报	152	0.87	0.30	5	5.4	5.2	236	217	1.00	21/35	26	4.60	0.483
182	老区建设	359	0.55	0.35	4	6.4	4.5	593	238	0.98	33/35	17	5.71	0.145
183	哈尔滨市委党校学报	112	0.95	0.29	6	6.3	5.9	162	135	1.00	16/35	46	3.32	0.809
184	湖北省社会主义学院学报	139	0.92	0.29	4	7.8	4.5	109	154	0.97	15/35	26	2.89	0.563
185	河北青年管理干部学院学报	168	0.99	0.39	7	9.3	5.3	290	223	1.00	22/35	27	3.86	0.588
186	政策瞭望	171	0.56			0.5	4.2		122	1.00	19/35	25	2.97	0.254
187	北京观察	168	0.39	0.01			4.8		118	1.00	12/35	12	3.13	0.149
188	领导之友	109	0.24				4.5		110	1.00	10/35	20	4.08	0.135
189	山西警官高等专科学校学报	82	0.90	0.15	8	7.3	5.8	147	82	0.97	11/35	32	2.47	1.356
190	广州市公安管理干部学院学报	48	0.84	0.29	6	6.8	5.8	84	77	0.99	10/35	26	1.84	2.359
191	湖南省社会主义学院学报	155	0.90	0.32	5	7.0	4.2	168	125	0.94	16/35	30	2.67	0.322
192	党政干部论坛	183	0.89	0.17	2	4.7	5.2	123	139	0.99	20/35	20	2.58	0.272
193	山西青年职业学院学报	137	0.96	0.18	6	8.9	5.8	285	209	0.99	22/35	32	3.34	0.367
194	安徽警官职业学院学报	177	0.94	0.22	8	7.6	4.9	325	130	0.99	17/35	23	3.07	0.426
195	武汉公安干部学院学报	87	0.89	0.31	5	4.8	3.8	124	82	0.71	2/35	24	2.01	1.661

各类计量指标 续表24

序号	刊名	可被引文献量	可被引文献比	基金论文比	平均引文数	引用半衰期	被引半衰期	引用期刊数	被引期刊数	他引总引比	互引指数	web即年下载率	总下载量(万次)	量效指数
196	广东公安科技	98	0.85	0.02	4	9.1	8.3	88	95	0.98	6/35	13	1.90	0.488
197	延边党校学报	191	0.97	0.21	7	7.4	3.5	427	159	1.00	26/35	33	4.03	0.281
198	群众	332	0.59	0.01			3.0		156	1.00	31/35	29	5.01	0.079
	本栏目计量指标均值	168	0.81	0.36	10	-	-	233	314	0.97	-	57	7.36	2.068
D(D1,D3,D5,D7,D8) 世界政治														
1	世界经济与政治	86	0.77	0.64	71	10.3	5.5	213	529	0.92	12/19	298	24.79	15.918
2	当代亚太	36	0.84	0.67	83	10.0	4.9	130	315	0.93	11/19	158	9.81	32.895
3	国际问题研究	62	0.69	0.31	24	2.9	2.8	64	329	0.98	33/19	303	9.80	25.407
4	外交评论(外交学院学报)	43	0.84	0.56	78	12.8	4.9	115	338	0.95	19/19	306	11.46	19.914
5	现代国际关系	126	0.81	0.27	23	1.8	4.9	125	379	0.97	21/19	190	15.25	5.441
6	东北亚论坛	66	0.96	0.79	26	3.5	3.8	153	443	0.93	34/19	461	12.57	18.289
7	世界经济与政治论坛	66	0.87	0.62	32	6.7	4.8	225	355	0.96	29/19	98	7.58	12.007
8	当代世界与社会主义	176	0.83	0.52	16	7.9	5.1	230	590	0.98	62/19	106	16.51	2.071
9	社会主义研究	147	0.95	0.74	18	9.2	5.0	366	611	0.99	78/19	114	15.06	3.254
10	国际观察	71	0.90	0.58	33	8.3	4.5	137	261	0.97	18/19	180	7.66	11.636
11	国外理论动态	163	0.82	0.29	11	10.4	5.7	94	418	0.99	45/19	59	10.21	1.852
12	国际政治研究	55	0.81	0.31	48	8.4	6.9	146	246	0.95	12/19	100	7.77	11.657
13	欧洲研究	75	0.85	0.29	32	5.8	7.4	82	280	0.95	6/19	82	8.82	7.917
14	国际安全研究	43	0.68	0.35	50	7.4	5.1	143	295	0.96	19/19	122	6.63	18.084
15	东南亚研究	86	0.90	0.49	35	8.2	7.6	183	271	0.94	16/19	107	8.41	6.376
16	国际论坛	74	0.91	0.72	27	5.5	6.0	101	242	0.96	17/19	96	6.97	6.876
17	西亚非洲	52	0.80	0.42	39	6.7	5.8	69	179	0.80	5/19	81	7.70	9.252
18	美国研究	62	0.85	0.29	46	17.6	10.3	72	285	0.96	10/19	96	7.60	8.266
19	科学社会主义	161	0.85	0.37	9	9.4	5.0	143	471	0.99	49/19	90	13.77	1.134
20	南亚研究	37	0.76	0.54	46	9.0	5.9	97	157	0.92	13/19	109	5.03	11.741
21	东南亚纵横	161	0.79	0.43	14	5.2	5.0	283	373	0.89	20/19	45	10.24	2.732
22	日本学刊	53	0.80	0.26	32	14.0	8.8	73	302	0.95	11/19	87	9.24	7.802
23	世界民族	66	0.90	0.64	44	17.3	10.2	94	284	0.93	12/19	48	7.64	3.064
24	国际展望	54	0.75	0.59	36	6.1	3.1	137	168	0.94	18/19	126	9.27	9.492
25	德国研究	38	0.79	0.61	43	17.6	6.8	81	213	0.94	14/19	120	4.83	14.400
26	当代世界	190	0.60	0.10	4	1.8	2.9	43	306	0.99	52/19	62	7.92	1.671
27	南洋问题研究	42	0.84	0.83	30	15.5	8.9	69	178	0.97	14/19	49	4.11	8.011
28	亚太安全与海洋研究	63	0.90	0.13	29	9.8	3.6	91	112	0.99	17/19	96	2.90	8.256
29	阿拉伯世界研究	50	0.79	0.54	30	9.1	4.5	49	142	0.92	13/19	78	6.14	9.330
30	俄罗斯东欧中亚研究	72	0.77	0.29	22	15.0	7.0	72	218	0.97	12/19	85	7.67	3.660
31	当代世界社会主义问题	38	0.93	0.53	25	15.3	6.4	82	145	0.97	17/19	38	3.57	5.541
32	南亚研究季刊	57	0.90	0.61	26	7.5	5.1	106	154	0.91	15/19	67	4.30	5.111
33	俄罗斯研究	46	1.00	0.50	51	>20	6.0	73	149	0.89	7/19	89	4.79	9.061
34	拉丁美洲研究	63	0.69	0.33	24	8.3	8.1	110	149	0.83	5/19	37	5.40	2.408
35	国际关系研究	92	0.84	0.25	22	7.1	2.1	112	73	0.94	20/19	52	1.94	4.051

各类计量指标 续表25

序号	刊名	可被引文献量	可被引文献比	基金论文比	平均引文数	引用半衰期	被引半衰期	引用期刊数	被引期刊数	他引总引比	互引指数	web即年下载率	总下载量(万次)	量效指数
36	东南亚研究	62	0.78	0.44	21	6.5	5.8	97	138	0.96	18/19	44	3.32	5.281
37	国际研究参考	123	0.76	0.06	22	1.5	4.8	109	161	0.92	21/19	30	3.93	1.765
38	日本问题研究	54	0.90	0.65	20	15.1	7.0	93	146	0.97	14/19	54	3.28	3.520
39	日本研究	46	0.92	0.54	26	11.6	8.6	130	196	0.96	13/19	71	5.96	3.422
40	俄罗斯学刊	62	0.82	0.26	27	>20	2.3	85	80	0.84	11/19	34	1.80	5.058
41	东北亚学刊	65	0.79	0.26		13.6	2.1	70	58	0.91	16/19	50	1.27	3.807
42	当代韩国	45	0.90	0.27	32	>20	7.2	134	112	0.84	10/19	30	2.97	5.076
43	战略决策研究	38	0.76	0.39	34	6.5	3.2	98	75	0.96	14/19	74	1.87	4.230
44	西伯利亚研究	102	0.80	0.44	10	10.1	5.2	133	126	0.87	16/19	32	3.18	1.417
45	外国问题研究	61	0.90	0.56	15	>20	8.9	59	135	0.95	8/19	22	3.53	1.984
46	法国研究	57	0.85	0.25	11	19.0	7.9	47	137	0.98	10/19	34	3.68	1.586
47	人权	77	0.78	0.30	25	16.1	2.6	104	67	0.64	2/19	30	1.69	2.267
	本栏目计量指标均值	76	0.83	0.44	30	-	-	117	242	0.93	-	101	7.23	7.744
D9 法律														
1	中国法学	92	0.79	0.63	67	14.3	7.2	265	1063	0.99	62/26	620	64.13	39.555
2	法学研究	70	0.91	0.76	75	15.5	9.0	202	946	0.98	38/26	378	45.64	29.039
3	法学	187	0.87	0.63	43	12.7	6.0	398	945	0.98	55/26	214	45.36	8.453
4	法商研究	124	0.94	0.79	39	8.9	6.1	350	839	0.98	54/26	271	31.18	17.670
5	现代法学	102	0.99	0.68	41	11.1	7.9	251	796	0.99	42/26	210	27.49	19.510
6	法学家	76	0.83	0.67	66	15.5	5.8	215	687	0.98	43/26	218	24.27	30.039
7	中外法学	93	0.84	0.42	76	13.1	5.4	277	600	0.95	25/26	247	22.38	30.000
8	法律科学(西北政法大学学报)	114	0.92	0.63	45	10.5	6.7	304	732	0.99	48/26	244	27.47	11.770
9	法学评论	126	0.94	0.49	41	13.6	7.2	289	823	0.99	66/26	207	28.02	12.182
10	法制与社会发展	102	0.87	0.50	34	10.1	5.6	221	648	0.94	39/26	192	17.97	13.509
11	清华法学	59	0.87	0.47	79	>20	3.9	137	442	0.98	32/26	218	12.51	37.656
12	当代法学	93	0.93	0.66	42	11.5	5.1	228	625	0.95	33/26	175	17.90	18.961
13	政法论坛	98	0.89	0.53	44	12.5	7.5	254	739	0.99	43/26	235	27.36	11.323
14	政治与法律	177	0.94	0.62	42	11.7	5.0	357	688	0.97	49/26	137	26.63	4.920
15	中国刑事法杂志	56	0.85	0.43	40	9.8	4.5	129	437	0.98	17/26	134	16.10	8.586
16	法学论坛	112	0.89	0.72	28	10.7	5.2	288	646	0.99	59/26	164	19.72	11.465
17	法学杂志	183	0.88	0.46	25	10.2	5.1	355	847	0.98	63/26	168	32.48	5.504
18	比较法研究	83	0.92	0.63	66	>20	8.2	134	529	0.98	38/26	130	14.80	12.855
19	环球法律评论	68	0.74	0.47	58	11.7	7.7	161	532	0.98	38/26	97	15.93	8.211
20	华东政法大学学报	88	0.89	0.52	51	13.4	5.1	183	510	0.98	31/26	120	11.54	14.118
21	河北法学	232	1.00	0.47	24	10.1	6.3	501	897	0.89	41/26	143	32.95	2.515
22	国家检察官学院学报	83	0.92	0.40	29	12.4	4.3	141	424	0.99	35/26	135	12.71	12.629
23	行政法学研究	80	0.99	0.31	33	13.9	5.9	147	437	0.97	35/26	161	10.77	15.224
24	法律适用	242	0.93	0.15	19	9.8	4.8	250	566	0.97	29/26	194	29.28	3.140
25	知识产权	206	0.88	0.53	25	10.3	4.3	273	437	0.91	24/26	123	16.12	4.899
26	人民检察	437	0.67	0.08	4	7.1	5.5	156	404	0.95	23/26	29	22.33	0.494

各类计量指标 续表26

序号	刊名	可被引文献量	可被引文献比	基金论文比	平均引文数	引用半衰期	被引半衰期	引用期刊数	被引期刊数	他引总引比	互引指数	web即年下载率	总下载量(万次)	量效指数
27	人民司法	627	0.86	0.04	5	7.6	4.7	281	474	0.96	27/26	47	31.95	0.453
28	东方法学	82	0.85	0.56	51	16.1	3.9	213	343	0.99	43/26	97	6.40	9.894
29	北方法学	98	0.88	0.61	49	>20	4.2	223	311	0.99	44/26	67	6.38	6.875
30	证据科学	61	0.92	0.61	40	12.2	4.8	159	221	0.87	12/26	75	5.52	12.361
31	河南财经政法大学学报	124	0.91	0.51	27	11.2	6.1	330	443	0.99	43/26	65	10.83	3.504
32	政法论丛	113	0.99	0.73	26	11.4	5.3	271	385	0.97	28/26	117	8.65	5.737
33	法治研究	98	0.92	0.54	27	13.7	3.3	207	417	0.96	46/26	137	9.62	4.127
34	中国人民公安大学学报(社会科学版)	120	0.99	0.58	19	7.4	6.7	301	439	0.93	25/26	100	15.57	3.891
35	科技与法律	57	0.81	0.32	37	6.9	5.3	172	264	0.96	21/26	68	5.56	8.374
36	甘肃政法学院学报	74	0.88	0.62	30	11.3	6.5	222	375	0.99	24/26	76	8.14	4.636
37	交大法学	51	0.96	0.33	59	17.4	2.5	138	109	0.98	22/26	79	1.56	12.400
38	电子知识产权	150	0.49	0.19	17	9.0	4.7	153	266	0.92	13/26	45	9.79	2.834
39	西南政法大学学报	99	0.97	0.46	20	9.8	6.2	276	374	1.00	24/26	87	7.32	5.415
40	中国政法大学学报	93	0.92	0.45	32	16.4	5.1	245	353	0.99	35/26	89	6.38	5.589
41	时代法学	88	0.99	0.40	30	11.8	5.9	233	322	0.98	30/26	94	6.41	5.403
42	行政与法	226	1.00	0.53	13	7.5	5.7	492	526	0.99	49/26	68	13.97	0.716
43	青少年犯罪问题	86	0.83	0.37	25	9.5	5.7	171	242	0.84	9/26	65	6.97	5.906
44	上海政法学院学报(法治论丛)	111	0.87	0.11	19	9.1	5.9	218	336	0.98	33/26	76	7.29	3.084
45	云南大学学报(法学版)	135	0.96	0.41	24	10.1	6.5	296	334	0.98	31/26	46	7.41	1.986
46	西部法学评论	80	0.91	0.51	33	16.5	5.0	217	272	1.00	28/26	63	5.87	4.179
47	犯罪研究	83	0.97	0.25	16	9.1	5.7	161	183	0.97	23/26	37	4.20	3.661
48	中国版权	90	0.60	0.12	12	8.3	2.3	70	96	0.92	9/26	48	2.51	4.161
49	中国司法	226	0.63	0.05	3	7.1	5.8	95	291	0.97	19/26	41	10.08	0.766
50	中国司法鉴定	158	0.90	0.51	11	6.9	4.5	246	195	0.82	11/26	36	5.71	1.821
51	山东警察学院学报	143	0.96	0.49	14	7.8	5.8	279	226	0.95	15/26	43	6.58	1.635
52	中国海商法研究	63	0.86	0.44	24	8.9	5.2	144	88	0.86	6/26	80	4.44	5.145
53	政法学刊	108	0.88	0.56	14	9.7	6.8	268	242	0.99	18/26	29	5.91	1.076
54	中国卫生法制	122	0.76	0.20	6	5.0	5.0	215	164	0.88	14/26	22	2.85	2.349
55	中国检察官	585	0.83	0.06	3	7.3	4.0	185	231	0.94	15/26	45	15.89	0.235
56	江苏警官学院学报	143	0.93	0.37	9	9.8	7.1	196	250	0.99	13/26	33	6.96	0.771
57	山东审判	142	0.73	0.08	6	9.1	5.5	131	123	0.98	12/26	29	5.21	1.229
58	海峡法学	56	0.92	0.39	27	8.9	5.5	202	157	1.00	17/26	42	2.93	3.840
59	天津法学	68	0.88	0.26	15	8.2	4.9	174	101	0.94	17/26	61	2.82	4.752
60	湖北警官学院学报	499	0.96	0.28	9	7.6	3.2	647	303	0.95	28/26	39	11.42	0.196
61	黑龙江省政法管理干部学院学报	301	0.98	0.22	8	8.6	5.4	444	253	0.98	27/26	33	7.94	0.389
62	湖南警察学院学报	107	0.87	0.50	12	8.1	5.5	211	174	0.96	12/26	39	4.93	1.498
63	江西警察学院学报	166	0.84	0.22	8	7.5	4.9	247	176	0.99	19/26	39	5.67	1.519
64	中国律师	193	0.41	0.01		0.5	8.6		159	1.00	19/26	25	7.12	0.533
65	上海公安高等专科学校学报	75	0.88	0.13	6	8.0	5.7	118	137	0.98	11/26	39	4.16	1.863
66	北京警察学院学报	137	0.93	0.36	10	6.5	5.4	255	149	0.95	14/26	55	4.89	0.860

各类计量指标 续表27

序号	刊名	可被引文献量	可被引文献比	基金论文比	平均引文数	引用半衰期	被引半衰期	引用期刊数	被引期刊数	他引总引比	互引指数	web即年下载率	总下载量(万次)	量效指数
67	福建警察学院学报	106	0.94	0.32	14	7.3	7.2	253	164	0.99	19/26	23	3.82	1.239
68	河南司法警官职业学院学报	119	0.96	0.25	8	7.6	5.4	217	128	0.98	14/26	28	3.14	0.929
69	净月学刊	129	0.95	0.35	10	7.2	5.2	244	136	0.94	9/26	59	5.16	0.922
70	云南警官学院学报	155	0.92	0.24	6	6.9	5.6	222	160	0.95	15/26	31	4.74	0.659
71	新疆警察学院学报	73	0.97	0.38	8	5.8	5.2	165	85	0.97	14/26	32	2.13	1.785
72	四川警察学院学报	136	0.98	0.43	10	7.1	5.5	299	139	0.96	11/26	35	3.92	0.881
73	贵州警官职业学院学报	119	0.97	0.29	11	8.6	6.6	215	147	0.99	18/26	41	4.51	0.996
74	公民与法(法学版)	194	0.91	0.23	10	9.4	3.7	297	120	0.99	13/26	30	4.30	0.546
75	河南警察学院学报	91	0.87	0.32	14	8.8	4.5	135	134	0.89	7/26	48	4.95	1.108
76	法制与社会	5252	0.99	0.12	6	7.0	4.5	2416	1367	0.90	46/26	43	123.13	0.022
77	北京政法职业学院学报	95	0.95	0.33	11	8.4	5.7	190	167	0.99	18/26	35	2.70	1.264
78	辽宁警察学院学报	151	0.94	0.35	6	5.9	5.4	253	159	0.96	13/26	30	4.27	0.561
79	河北公安警察职业学院学报	76	0.92	0.30	7	5.8	5.1	177	89	0.97	15/26	35	2.39	1.707
80	山西省政法管理干部学院学报	157	0.97	0.09	4	6.2	4.0	168	122	0.98	8/26	60	4.43	0.568
81	铁道警察学院学报	152	0.99	0.34	8	6.6	4.4	262	142	0.80	4/26	23	3.92	0.936
82	山西警官高等专科学校学报	82	0.90	0.15	8	7.3	5.8	147	82	0.97	11/26	32	2.47	1.356
83	法制与经济	1047	0.96	0.16	5	7.2	4.1	888	386	0.99	29/26	32	17.01	0.097
84	广州市公安管理干部学院学报	48	0.84	0.29	6	6.8	5.8	84	77	0.99	10/26	26	1.84	2.359
85	安徽警官职业学院学报	177	0.94	0.22	8	7.6	4.9	325	130	0.99	17/26	23	3.07	0.426
86	武汉公安干部学院学报	87	0.89	0.31	5	4.8	3.8	124	82	0.71	2/26	24	2.01	1.661
87	辽宁公安司法管理干部学院学报	135	0.94	0.26	5	5.6	4.6	234	129	0.98	19/26	25	3.75	0.397
本栏目计量指标均值		207	0.89	0.39	24	-	-	263	367	0.96	-	95	13.39	6.325
E 军事														
1	装备学院学报	159	0.80	0.53	10	5.0	5.1	254	242	0.84	7/13	16	4.56	1.168
2	国防科技	139	0.97	0.14	9	6.3	4.0	221	247	0.96	37/13	29	6.55	1.996
3	军事运筹与系统工程	56	0.84	0.50	10	5.9	6.1	123	77	0.82	3/13	16	2.09	2.228
4	军事历史研究	77	0.89	0.45	48	>20	9.4	164	158	0.96	8/13	38	6.18	0.845
5	武警学院学报	263	0.81	0.24	6	6.8	4.8	384	305	0.92	24/13	14	5.03	0.284
6	西安政治学院学报	179	0.94	0.13	6	8.4	5.9	152	172	0.93	11/13	35	4.73	0.329
7	军事历史	87	0.70	0.08	15	>20	11.0	72	98	0.96	7/13	18	4.20	0.595
8	军事经济研究	283	0.84	0.11	3	7.4	5.6	127	129	0.86	7/13		4.20	0.123
9	海军工程大学学报(综合版)	86	0.95	0.21	6	8.5	4.4	135	89	0.96	15/13	21	1.11	0.768
10	国防	310	0.62		1	10.4	4.2	24	108	0.95	8/13	12	6.52	0.065
本栏目计量指标均值		164	0.84	0.24	11	-	-	166	163	0.92	-	20	4.52	0.840
F 综合性经济科学														
1	财经研究	136	0.99	0.93	30	8.5	6.2	223	791	0.97	59/44	186	23.93	9.722
2	经济学家	138	0.81	0.80	22	8.5	4.9	299	869	0.99	81/44	189	21.81	9.785
3	经济社会体制比较	111	0.81	0.75	23	8.2	5.3	318	904	0.98	91/44	143	18.70	8.399
4	经济理论与经济管理	105	0.88	0.85	26	8.9	5.4	195	748	0.99	70/44	163	16.09	10.335
5	经济评论	73	0.89	0.82	31	9.5	6.0	185	682	0.99	54/44	173	16.26	12.610

各类计量指标 续表28

序号	刊名	可被引文献量	可被引文献比	基金论文比	平均引文数	引用半衰期	被引半衰期	引用期刊数	被引期刊数	他引总引比	互引指数	web即年下载率	总下载量(万次)	量效指数
6	山西财经大学学报	128	0.99	0.95	32	8.7	4.7	440	1003	0.99	62/44	155	29.71	9.882
7	财经科学	165	0.85	0.67	18	7.3	5.0	374	753	0.99	77/44	181	21.23	6.494
8	当代财经	143	0.89	0.90	23	8.5	6.4	298	767	0.98	62/44	129	21.28	6.292
9	财经问题研究	224	0.94	0.72	19	8.8	4.9	492	895	0.98	72/44	104	24.09	4.247
10	中南财经政法大学学报	114	0.98	0.87	23	7.1	4.9	306	677	0.98	70/44	167	16.08	10.858
11	经济纵横	313	0.92	0.61	7	3.9	3.9	494	968	0.98	96/44	152	27.34	2.829
12	产业经济研究	65	0.90	0.92	27	7.7	4.6	134	427	0.92	30/44	145	7.55	24.083
13	南京农业大学学报(社会科学版)	91	0.94	0.82	24	7.3	4.2	412	544	0.97	50/44	125	7.30	11.675
14	宏观经济研究	204	0.84	0.72	22	7.7	3.8	530	751	0.90	51/44	141	19.37	5.995
15	经济问题探索	333	0.97	0.79	20	7.8	4.9	655	1071	0.98	89/44	113	29.97	1.954
16	中央财经大学学报	169	0.87	0.90	22	8.5	5.4	455	748	0.98	71/44	142	20.02	5.202
17	经济问题	291	0.97	0.71	12	7.1	4.8	577	900	0.98	72/44	151	23.55	2.249
18	当代经济科学	82	0.86	0.78	28	8.8	6.4	196	595	0.99	56/44	112	10.95	10.994
19	经济与管理研究	216	0.92	0.83	18	9.0	4.9	403	684	0.98	64/44	88	15.55	4.711
20	财贸研究	109	0.88	0.96	25	8.1	5.6	283	605	0.98	50/44	125	10.89	6.890
21	经济经纬	162	0.93	0.85	15	7.8	5.5	312	679	0.98	63/44	102	14.25	4.429
22	华中农业大学学报(社会科学版)	107	0.99	0.90	19	7.2	4.0	449	711	0.96	61/44	127	9.69	8.135
23	预测	78	1.00	0.88	24	9.4	7.2	162	492	0.98	53/44	139	8.39	10.343
24	上海财经大学学报	64	0.91	0.80	26	9.8	5.5	234	480	0.98	60/44	151	7.49	10.322
25	财经论丛	164	0.93	0.88	20	8.2	4.7	328	460	0.96	40/44	82	8.93	5.665
26	技术经济	210	0.91	0.79	29	8.2	4.9	468	716	0.87	24/44	70	13.95	2.794
27	经济研究参考	976	0.67	0.30	5	5.7	4.0	849	1015	0.98	88/44	47	32.80	0.311
28	西北农林科技大学学报(社会科学版)	142	0.92	0.93	17	6.7	4.3	487	627	0.92	45/44	113	9.98	4.868
29	江西财经大学学报	82	0.87	0.73	20	7.6	5.0	345	537	0.99	41/44	109	8.19	8.214
30	现代经济探讨	218	0.90	0.69	9	5.0	4.4	444	705	0.97	57/44	126	13.65	2.808
31	现代财经(天津财经大学学报)	118	0.99	0.75	27	8.1	5.2	272	486	0.99	43/44	136	11.20	5.057
32	生产力研究	470	0.96	0.44	10	6.8	5.7	899	1120	0.99	58/44	35	32.27	0.411
33	华南农业大学学报(社会科学版)	65	0.94	1.00	25	7.8	5.2	329	415	0.98	52/44	147	5.07	9.247
34	技术经济与管理研究	310	0.99	0.80	13	8.5	4.6	445	765	0.98	69/44	104	18.31	2.060
35	经济与管理	96	0.86	0.57	14	6.7	4.7	316	565	0.99	58/44	245	12.01	5.031
36	贵州财经大学学报	64	0.93	0.72	25	8.1	3.9	232	311	0.97	22/44	117	5.53	8.117
37	开发研究	235	0.94	0.67	13	6.9	4.5	689	650	0.98	58/44	69	12.00	1.949
38	当代经济管理	202	0.99	0.81	15	6.3	3.9	516	608	1.00	62/44	326	15.48	2.773
39	云南财经大学学报	104	0.94	0.77	24	8.8	4.9	284	419	0.98	35/44	110	7.77	4.375
40	首都经济贸易大学学报	107	0.90	0.68	15	8.1	5.2	297	460	0.98	38/44	68	6.54	4.441
41	广东财经大学学报	65	0.94	0.89	29	8.8	4.3	261	291	0.97	26/44	125	5.76	10.522
42	湖南财政经济学院学报	118	0.90	0.97	17	6.4	3.5	474	450	0.94	30/44	86	6.62	4.515
43	调研世界	152	0.76	0.51	9	6.3	4.1	381	461	0.97	61/44	117	8.39	2.204
44	河北经贸大学学报	147	0.95	0.69	15	8.0	2.8	391	367	0.94	31/44	178	8.85	3.959
45	产经评论	79	0.90	0.80	27	8.6	4.8	245	336	0.96	27/44	52	4.71	6.398

各类计量指标 续表29

序号	刊名	可被引文献量	可被引文献比	基金论文比	平均引文数	引用半衰期	被引半衰期	引用期刊数	被引期刊数	他引总引比	互引指数	web即年下载率	总下载量(万次)	量效指数
46	西安财经学院学报	125	0.87	0.55	13	7.2	3.9	411	355	0.85	26/44	101	7.62	3.596
47	东北财经大学学报	87	0.91	0.64	16	8.7	6.0	334	451	1.00	49/44	54	5.85	5.051
48	经济论坛	473	0.97	0.38	8	5.6	5.7	875	771	0.99	52/44	49	23.01	0.351
49	开放导报	147	0.92	0.54	7	4.4	4.7	279	419	0.98	63/44	93	7.21	2.239
50	哈尔滨商业大学学报(社会科学版)	89	0.88	0.69	15	5.6	5.4	374	352	0.99	22/44	46	6.36	4.243
51	当代经济	2035	0.97	0.25	5	5.0	4.0	1807	891	0.98	37/44	41	32.41	0.101
52	财经理论研究	81	0.86	0.53	19	7.5	2.7	333	249	0.97	13/44	66	4.24	6.708
53	科技和产业	345	0.96	0.59	12	6.5	4.2	914	533	0.98	62/44	40	10.05	0.491
54	山东财经大学学报	81	0.90	0.77	20	8.4	4.6	322	249	0.89	15/44	45	4.31	4.128
55	湖北经济学院学报	118	0.98	0.50	16	8.2	5.3	389	283	0.99	32/44	69	5.23	2.617
56	经济导刊	184	0.54	0.02	2	16.6	4.8	32	332	1.00	34/44	30	7.16	1.061
57	商业经济	845	0.99	0.36	5	4.7	4.0	1184	820	0.99	29/44	34	31.53	0.118
58	兰州财经大学学报	102	0.99	0.68	22	8.2	6.1	430	247	0.90	21/44	47	4.92	2.709
59	南京财经大学学报	95	0.99	0.58	16	7.9	7.0	342	323	0.99	22/44	50	5.01	1.900
60	石家庄经济学院学报	159	0.94	0.57	12	7.2	7.1	514	349	0.98	29/44	51	6.30	0.983
61	西部经济管理论坛	64	0.84	0.67	14	7.2	3.4	324	178	0.98	28/44	73	2.93	4.901
62	广西经济管理干部学院学报	74	0.90	0.59	14	6.3	4.3	333	156	0.95	26/44	43	2.52	3.922
63	新疆财经大学学报	41	0.82	0.78	18	9.5	5.9	212	166	0.97	7/44	49	1.73	4.714
64	天津商业大学学报	67	0.87	0.49	16	6.5	6.0	305	236	0.99	28/44	77	4.10	4.355
65	广西财经学院学报	131	0.92	0.47	12	6.5	5.1	457	268	0.99	30/44	38	4.71	1.463
66	战略决策研究	38	0.76	0.39	34	6.5	3.2	98	75	0.96	14/44	74	1.87	4.230
67	市场周刊(理论研究)	688	0.98	0.23	6	5.3	4.8	1151	506	0.98	44/44	36	17.25	0.103
68	湖南商学院学报	146	0.92	0.71	9	6.4	6.7	445	334	0.98	27/44	29	5.59	1.104
69	山东工商学院学报	118	0.94	0.70	12	6.6	5.6	457	247	0.99	23/44	93	4.61	1.106
70	经济师	1845	0.98	0.24	5	5.4	5.0	1942	1203	0.97	32/44	40	51.56	0.055
71	Frontiers of Economics in China	32	0.86	0.38	35	13.0	5.0	37	31	0.90	2/44			2.855
72	吉林工商学院学报	189	0.94	0.49	7	6.2	3.9	465	298	0.99	50/44	35	4.44	0.668
73	现代物业(中旬刊)	152	0.89	0.20	6	6.4	5.3	363	429	1.00	29/44	31	11.52	0.164
74	经济研究导刊	3464	0.99	0.29		5.8	3.7	2482	1757	0.98	64/44	45	80.04	0.025
75	决策咨询	132	0.90	0.18	5	5.5	4.6	294	175	1.00	24/44	35	2.77	0.625
76	经济界	99	0.72	0.05	3	4.7	7.3	87	123	1.00	12/44	37	2.66	0.847
77	现代商贸工业	2446	0.96	0.25		5.3	4.5	2386	1283	0.99	56/44	31	50.76	0.034
78	科技创业月刊	1193	0.98	0.29	4	5.6	4.8	1546	792	0.99	70/44	29	21.35	0.080
79	价值工程	4399	0.98	0.24	5	6.5	3.7	3680	1949	0.98	73/44	27	68.36	0.011
80	河南商业高等专科学校学报	162	0.99	0.48	7	5.8	5.3	432	245	0.99	28/44	30	4.95	0.480
81	无锡商业职业技术学院学报	161	0.94	0.64	8	6.1	5.1	475	282	0.96	30/44	38	3.80	0.618
82	合作经济与科技	2586	0.99	0.29	4	5.0	3.6	1761	846	0.98	53/44	48	41.65	0.045
83	山西经济管理干部学院学报	124	0.91	0.34	6	5.9	4.8	356	211	0.99	31/44	37	3.33	0.373
84	北京市经济管理干部学院学报	59	0.88	0.22	7	5.7	5.5	201	151	0.99	18/44	64	2.30	1.773
85	吉林省经济管理干部学院学报	355	0.96	0.28	5	5.3	4.7	727	250	0.89	20/44	23	3.98	0.240

各类计量指标 续表30

序号	刊名	可被引文献量	可被引文献比	基金论文比	平均引文数	引用半衰期	被引半衰期	引用期刊数	被引期刊数	他引总引比	互引指数	web即年下载率	总下载量(万次)	量效指数
86	科技经济市场	2369	0.99	0.10	3	5.1	3.8	2063	606	0.99	45/44	21	18.45	0.045
87	统计与管理	1271	0.92	0.18	3	5.8	1.8	1407	335	0.98	58/44	25	7.75	0.059
88	安徽商贸职业技术学院学报(社会科学版)	75	0.85	0.59	7	4.8	5.1	238	169	0.99	20/44	47	2.20	1.213
89	山东商业职业技术学院学报	179	0.92	0.42	6	5.4	5.1	441	268	1.00	35/44	31	3.58	0.273
90	知识经济	3230	0.99	0.13	3	5.4	3.3	2122	973	0.99	65/44	35	43.78	0.015
91	全国商情(经济理论研究)	962	0.78	0.13	3	4.3	4.3	893	536	1.00	22/44	19	18.41	0.049
92	江苏经贸职业技术学院学报	150	1.00	0.42	6	5.3	4.6	424	219	0.99	35/44	21	2.89	0.373
93	财经界(学术版)	6965	1.00	0.01	3	3.8	2.3	2190	596	0.87	11/44	30	58.48	0.014
94	企业导报	3375	0.99	0.13	2	5.2	3.4	1831	916	0.99	45/44	24	41.64	0.016
95	福建商业高等专科学校学报	104	0.94	0.27	8	5.7	5.8	325	228	0.97	24/44	31	3.60	0.640
96	天津商务职业学院学报	172	0.96	0.41	5	4.9	3.4	444	149	0.95	22/44	16	1.98	0.487
	本栏目计量指标均值	524	0.92	0.58	15	-	-	618	555	0.97	-	84	14.92	3.838
F0 经济学理论														
1	经济研究	148	0.56	0.89	43	10.1	8.0	201	1553	0.98	46/36	611	127.13	16.225
2	经济学(季刊)	70	0.80	0.77	54	12.2	6.2	129	753	0.98	48/36	587	22.96	41.071
3	经济科学	58	0.73	0.74	26	8.9	8.0	135	663	0.99	64/36	170	13.12	22.306
4	南开经济研究	51	0.94	0.80	41	9.8	6.7	122	618	0.99	32/36	199	12.53	23.459
5	数量经济技术经济研究	118	0.84	0.84	30	8.9	7.3	257	982	0.98	41/36	236	33.11	5.088
6	经济学动态	184	0.81	0.66	40	9.4	4.9	336	843	0.97	63/36	162	29.49	2.849
7	当代经济研究	160	0.97	0.54	13	9.3	4.8	284	553	0.97	64/36	88	12.81	3.504
8	政治经济学评论	90	0.87	0.27	21	12.5	3.0	138	126	0.88	15/36	73	2.67	6.991
9	中国经济史研究	76	0.74	0.61	56	>20	13.0	212	362	0.93	7/36	49	9.18	2.549
10	中国社会经济史研究	51	0.98	0.59	48	>20	14.9	224	297	0.95	13/36	62	6.29	3.736
11	广义虚拟经济研究	45	0.83	0.93	17	7.3	3.5	151	39	0.37	1/36	41	0.91	5.104
	本栏目计量指标均值	96	0.82	0.69	35	-	-	199	617	0.91	-	207	24.56	12.080
F11/F17(除F12) 世界各国经济														
1	世界经济	104	0.79	0.84	49	9.5	6.5	115	841	0.97	34/28	239	32.34	18.275
2	世界经济与政治	86	0.77	0.64	71	10.3	5.5	213	529	0.92	12/28	298	24.79	15.918
3	世界经济研究	152	0.92	0.72	24	8.3	5.5	190	631	0.97	42/28	229	21.52	6.821
4	外国经济与管理	90	0.99	0.93	42	7.7	6.7	152	751	0.97	41/28	272	25.69	11.974
5	世界经济文汇	43	0.96	0.81	44	11.0	7.1	127	420	0.98	34/28	122	6.47	17.022
6	国际经济评论	71	0.51	0.27	17	6.6	4.7	89	472	0.98	40/28	306	16.83	4.319
7	世界经济与政治论坛	66	0.87	0.62	32	6.7	4.8	225	355	0.96	29/28	98	7.58	12.007
8	现代日本经济	52	0.87	0.87	19	6.3	4.3	121	284	0.90	12/28	138	7.13	17.826
9	亚太经济	147	0.95	0.58	11	4.3	3.8	264	459	0.97	49/28	122	11.12	4.942
10	国际经济合作	206	0.84	0.35	5	4.8	3.9	260	472	0.94	53/28	111	15.08	2.504
11	南亚研究季刊	57	0.90	0.61	26	7.5	5.1	106	154	0.91	15/28	67	4.30	5.111
12	China & World Economy	36	0.65	0.44	41	8.6	6.6	43	154	0.83	4/28		1.11	8.935
13	南洋资料译丛	29	0.85	0.38		7.8	12.7	1	54	1.00	4/28	38	1.76	8.600
14	全球科技经济瞭望	148	0.99	0.23	10	2.7	4.4	157	177	0.87	20/28		1.75	1.168
	本栏目计量指标均值	92	0.85	0.59	28	-	-	147	411	0.94	-	146	12.68	9.673

各类计量指标 续表31

序号	刊名	可被引文献量	可被引文献比	基金论文比	平均引文数	引用半衰期	被引半衰期	引用期刊数	被引期刊数	他引总引比	互引指数	web即年下载率	总下载量(万次)	量效指数		
F12 中国经济																
1	改革	149	0.65	0.62	13	5.9	3.5	373	913	0.97	91/42	178	22.47	6.788		
2	上海经济研究	172	0.91	0.69	16	6.3	5.8	418	723	0.99	64/42	122	17.06	4.481		
3	经济体制改革	206	0.93	0.70	15	5.7	4.7	555	763	0.99	68/42	190	19.57	2.419		
4	南方经济	100	0.97	0.65	35	8.8	5.5	175	522	0.96	40/42	95	9.39	5.688		
5	华东经济管理	338	0.98	0.96	24	8.0	4.6	689	854	0.94	66/42	101	24.20	1.447		
6	中国经济问题	54	0.86	0.81	30	8.3	4.4	166	345	0.87	27/42	110	5.43	14.783		
7	宏观经济管理	339	0.75	0.18	7	2.8	2.7	569	613	0.95	70/42	116	15.02	0.974		
8	西部论坛	73	0.78	0.86	19	5.7	4.5	331	347	0.98	20/42	204	6.95	7.714		
9	特区经济	642	0.98	0.38	8	6.0	5.5	1125	1044	0.99	66/42	46	47.91	0.206		
10	改革与战略	497	0.95	0.50	10	5.4	4.9	912	877	0.95	56/42	51	20.17	0.908		
11	经济与管理评论	125	0.91	0.74	19	7.3	4.3	409	423	0.96	46/42	81	6.97	3.855		
12	中国经济周刊	224	0.12						2.8		493	1.00	93/42	27	15.04	2.443
13	中国发展观察	212	0.59	0.07					3.4		453	1.00	73/42	68	6.62	1.054
14	China & World Economy	36	0.65	0.44	41	8.6	6.6	43	154	0.83	4/42		1.11	8.935		
15	发展研究	231	0.96	0.27	6	5.4	4.7	448	467	0.99	60/42	66	7.93	0.918		
16	科学发展	184	0.95	0.21	3	5.8	2.8	162	292	0.98	66/42	106	6.00	2.168		
17	中国发展	102	0.84	0.30	9	5.1	4.2	297	273	0.98	45/42	55	3.06	2.861		
18	北方经济	294	0.89	0.15					5.4		567	1.00	44/42	31	13.47	0.155
19	中国国情国力	291	0.77	0.21		3.3	4.1	32	395	1.00	62/42	41	6.97	0.658		
20	中国改革	111	0.50	0.02					8.8		305	1.00	22/42	2.34	0.288	
21	全球化	133	0.71	0.14		2.9	1.7	159	147	0.93	45/42	96	3.64	1.651		
22	新疆财经	58	0.82	0.90	18	5.2	5.0	274	172	0.94	20/42	46	2.52	5.520		
23	中国科技产业	103	0.21	0.03	1	5.5	5.4	42	254	1.00	34/42	22	5.71	1.558		
24	浙江经济	629	0.69	0.03					3.9	2	325	1.00	44/42	31	10.36	0.116
25	市场论坛	425	0.97	0.32	5	5.2	4.9	742	400	0.98	42/42	32	10.74	0.205		
26	上海经济	96	0.36						2.5		116	1.00	29/42	28	3.69	13.788
27	天津经济	214	0.63	0.14	3	5.0	3.4	247	208	0.96	38/42	48	5.73	0.734		
28	上海国资	73	0.12			5.5	3.1		137	1.00	31/42	16	5.30	0.364		
29	辽宁经济	294	0.60	0.26					5.7		296	1.00	36/42	26	7.11	0.199
30	环渤海经济瞭望	257	0.57	0.17	3	5.3	3.9	331	183	0.95	24/42	21	4.42	0.464		
31	中国集体经济	2175	0.90	0.16		4.6	3.9	1777	850	0.98	23/42	40	37.96	0.043		
32	广东经济	142	0.50	0.03		3.9	4.9	19	123	1.00	14/42	45	4.42	0.454		
33	改革与开放	1487	0.95	0.25	5	6.0	4.5	1709	830	0.99	52/42	32	36.37	0.037		
34	投资北京	123	0.27						4.5		90	1.00	12/42	14	3.35	0.876
35	中国科技投资	265	0.23	0.01					2.8		444	1.00	44/42	6.07	0.062	
36	边疆经济与文化	758	0.97	0.36	5	8.7	5.2	1044	617	0.99	68/42	24	15.13	0.051		
37	海峡科技与产业	201	0.43	0.12		5.4	2.9	164	96	0.97	23/42	8	2.23	0.198		
38	老区建设	359	0.55	0.35	4	6.4	4.5	593	238	0.98	33/42	17	5.71	0.145		
39	宁波经济(三江论坛)	155	0.92	0.21	2	3.7	4.3	154	114	0.99	15/42	37	2.97	0.551		

各类计量指标 续表32

序号	刊名	可被引文献量	可被引文献比	基金论文比	平均引文数	引用半衰期	被引半衰期	引用期刊数	被引期刊数	他引总引比	互引指数	web即年下载率	总下载量(万次)	量效指数
40	北方经贸	1597	0.98	0.19	4	5.2	3.8	1580	599	0.99	31/42	35	25.74	0.041
41	山东经济战略研究	122	0.45						5.2	1.00	14/42	9	2.10	0.349
42	政策瞭望	171	0.56				0.5	4.2		1.00	19/42	25	2.97	0.254
	本栏目计量指标均值	339	0.70	0.30	7	-	-	370	412	0.98	-	56	11.00	2.295
	F20/F29(除F23,F25,F27,F293.33) 经济计划与管理													
1	中国人口·资源与环境	268	1.00	0.95	23	6.3	4.8	1052	1505	0.97	101/32	180	53.77	5.306
2	城市规划学刊	87	0.51	0.68	23	8.2	6.7	202	688	0.95	23/32	193	26.22	22.337
3	城市规划	174	0.71	0.64	21	8.8	8.0	349	870	0.94	20/32	202	39.64	6.947
4	城市发展研究	289	0.91	0.71	16	6.9	4.9	643	1049	0.96	63/32	140	28.30	2.789
5	国际城市规划	113	0.73	0.52	30	9.6	6.3	251	436	0.94	14/32	136	16.70	6.241
6	城市问题	175	0.78	0.87	19	7.1	6.1	540	901	0.96	67/32	115	21.45	4.133
7	生态经济	483	0.95	0.87	15	6.8	4.6	1075	1138	0.96	121/32	103	27.70	1.069
8	数理统计与管理	108	0.90	0.93	21	10.2	6.9	208	712	0.86	26/32	74	12.10	7.636
9	现代城市研究	236	0.81	0.69	20	7.1	5.1	629	621	0.94	47/32	85	15.94	2.151
10	资源与产业	125	0.72	0.63	18	5.9	5.0	502	560	0.81	6/32	38	7.45	4.765
11	资源开发与市场	350	0.98	0.94	17	6.5	5.6	1059	833	0.95	64/32	57	14.99	0.923
12	宏观质量研究	52	0.88	0.81	30	9.4	2.0	310	71	0.69	11/32	38	0.83	13.958
13	科技与经济	132	0.98	0.72	14	7.3	5.0	405	363	0.99	45/32	95	5.69	2.848
14	中国人力资源开发	345	0.71	0.45	17	7.9	5.4	654	587	0.90	21/32	81	22.68	1.155
15	城市观察	119	0.84	0.55	16	6.8	3.6	427	284	0.97	45/32	74	4.91	2.979
16	经济数学	76	0.94	0.75	12	6.3	4.4	233	192	0.85	8/32	39	2.21	5.161
17	环境经济	41	0.03				4.7		263	1.00	24/32	15	4.99	2.473
18	高科技与产业化	104	0.23	0.03		2.5	4.7	1	234	1.00	41/32	23	5.63	1.553
19	上海城市管理	119	0.76	0.38	5	4.7	4.8	182	237	0.96	37/32	44	4.14	1.927
20	中国劳动关系学院学报	156	0.91	0.49	8	5.8	5.4	296	372	0.96	35/32	52	6.79	1.072
21	中国劳动	470	0.88	0.39	8	7.6	7.1	578	316	0.89	16/32	49	14.64	0.711
22	中国房地产	396	0.43	0.12	3	5.8	4.4	362	339	0.95	42/32	27	10.36	0.443
23	再生资源与循环经济	115	0.42	0.47	9	6.4	5.7	325	270	0.90	23/32	19	4.10	1.926
24	城市	200	0.70	0.31	6	4.6	4.8	390	263	0.94	31/32	47	5.31	0.816
25	上海节能	143	0.47	0.13	4	5.4	5.0	191	151	0.95	17/32	18	2.57	1.127
26	城市管理与科技	110	0.56	0.15	2	5.3	6.6	112	172	0.98	19/32	19	2.89	1.357
27	中国工商管理研究	205	0.63	0.03	2	8.6	3.8	74	228	0.97	24/32	30	8.11	0.985
28	城乡建设	274	0.50	0.08			5.5		240	1.00	29/32	24	5.57	0.208
29	北京劳动保障职业学院学报	61	0.90	0.25	7	4.7	5.7	173	153	0.96	16/32	20	1.59	2.824
30	中华商标	214	0.49	0.01	5	6.9	4.8	53	104	0.84	7/32	23	4.78	0.630
31	住宅产业	154	0.64	0.10	3	5.3	4.5	153	140	0.97	17/32	23	3.88	0.346
32	中国工程咨询	305	0.55	0.01		16.5	4.9		190	1.00	25/32	9	3.80	0.181
33	中国质量	116	0.26				9.4		171	1.00	11/32	8	3.33	0.562
34	人力资源管理	2486	0.96	0.15	3	5.3	3.0	1758	660	0.95	26/32	22	20.12	0.045
35	中国食品药品监管	114	0.26			0.6	5.3		90	1.00	9/32	11	2.77	0.250
36	上海房地	197	0.55				4.4		124	1.00	14/32	21	3.54	0.265
	本栏目计量指标均值	253	0.68	0.41	10	-	-	366	431	0.94	-	60	11.65	3.058

各类计量指标 续表33

序号	刊名	可被引文献量	可被引文献比	基金论文比	平均引文数	引用半衰期	被引半衰期	引用期刊数	被引期刊数	他引总引比	互引指数	web即年下载率	总下载量(万次)	量效指数
F23 会计;审计														
1	会计研究	148	0.86	0.86	22	8.0	6.3	194	821	0.97	29/18	584	93.54	27.582
2	审计研究	87	0.77	0.69	10	5.3	5.8	135	397	0.95	19/18	206	27.00	22.503
3	审计与经济研究	69	0.83	0.87	22	7.9	4.7	175	405	0.94	21/18	233	15.03	30.242
4	会计与经济研究	55	0.86	0.82	32	8.9	4.4	177	222	0.98	22/18	125	4.98	13.389
5	南京审计学院学报	70	0.86	0.90	23	8.4	3.0	234	259	0.95	20/18	146	4.95	14.183
6	财会通讯	1404	0.95	0.36	6	7.1	4.7	769	833	0.95	21/18	67	64.20	0.143
7	会计之友	742	0.84	0.55	10	6.1	3.4	704	763	0.91	17/18	96	49.05	0.370
8	财务与会计	524	0.56	0.24	1	4.6	3.7	159	344	0.98	19/18	58	18.63	1.418
9	财会研究	294	0.92	0.12	5	4.0	4.8	358	446	0.99	19/18	67	17.46	1.102
10	中国注册会计师	234	0.53	0.32	7	6.4	3.8	233	216	0.96	19/18	46	10.61	2.638
11	中国内部审计	285	0.73	0.12	3	4.8	3.3	188	209	0.92	19/18	43	7.07	1.225
12	金融会计	161	0.76	0.02	5	7.4	3.2	126	174	0.97	23/18	64	7.17	1.759
13	财务与金融	104	0.97	0.54	13	6.4	5.3	326	258	0.99	24/18	56	4.42	3.071
14	商业会计	1175	0.92	0.31	4	5.0	3.1	767	489	0.95	21/18	43	27.56	0.162
15	审计月刊	227	0.43	0.02	3	2.3	4.7	127	155	0.81	2/18	9	5.05	0.752
16	中国管理信息化	3962	1.00	0.12	3	4.9	3.5	2372	935	0.97	48/18	33	33.12	0.061
17	中国资产评估	113	0.46	0.06	4	6.6	7.1	127	103	0.82	10/18	21	4.66	3.487
18	国际商务财会	238	0.64	0.17	6	5.3	3.9	306	190	0.94	17/18	46	7.85	0.701
19	中国总会计师	627	0.62	0.02	3	4.3	3.4	493	271	0.97	15/18	22	10.29	0.131
20	西部财会	276	0.75	0.08	3	4.5	3.8	345	173	0.98	15/18	23	5.03	0.327
21	财会学习	1169	0.88	0.03	3	3.5	3.3	602	132	0.99	12/18	22	6.92	0.408
22	绿色财会	141	0.66	0.12	4	5.1	5.3	221	165	0.98	13/18	20	3.81	0.430
23	交通财会	233	0.64	0.03	4	5.0	5.2	167	181	0.92	9/18	26	5.82	0.618
24	新会计	199	0.73	0.16	5	7.2	3.3	194	163	0.99	15/18	44	5.49	0.371
25	会计师	1077	0.91	0.05	4	3.8	2.7	683	308	0.97	13/18	27	15.49	0.095
26	中国乡镇企业会计	1729	1.00	0.09	3	4.0	3.3	890	334	0.97	12/18	24	19.23	0.032
27	中国农业会计	282	0.79	0.08	2	4.6	4.7	179	175	0.96	13/18	15	4.93	0.268
本栏目计量指标均值		579	0.77	0.29	8	-	-	417	338	0.95	-	80	17.75	4.721
F27 企业经济														
1	企业经济	453	0.91	0.87	12	7.0	4.2	827	1030	0.98	67/37	66	47.38	1.117
2	区域经济评论	151	0.88	0.52	12	6.6	3.5	374	376	0.97	46/37	95	9.96	2.877
3	经营与管理	556	0.79	0.33	6	6.2	3.4	866	387	0.99	46/37	44	12.64	0.270
4	企业管理	370	0.68	0.04	1	5.4	3.7	136	344	0.98	25/37	51	11.44	0.338
5	Frontiers of Business Research in China	24	0.86	0.58	49	9.5	4.6	19	30	0.76	1/37			4.571
6	沿海企业与科技	137	0.94	0.42	6	5.5	6.5	390	450	1.00	27/37	19	7.32	0.492
7	企业科技与发展	1043	0.96	0.12	4	5.2	4.6	1224	570	0.99	60/37	11	12.33	0.067
8	中国高新技术企业	3498	0.99	0.02	3	5.0	3.6	2141	1025	0.98	29/37	23	30.78	0.016
9	企业技术开发	2988	0.97	0.06	4	4.8	2.8	2190	780	0.98	31/37	16	20.72	0.017
本栏目计量指标均值		1024	0.89	0.33	11	-	-	907	555	0.96	-	36	16.95	1.085

各类计量指标 续表34

序号	刊名	可被引文献量	可被引文献比	基金论文比	平均引文数	引用半衰期	被引半衰期	引用期刊数	被引期刊数	他引总引比	互引指数	web即年下载率	总下载量(万次)	量效指数
F3 农业经济														
1	农业经济问题	172	0.89	0.74	18	5.8	5.7	555	1080	0.97	51/24	212	32.43	9.164
2	中国农村经济	92	0.66	0.85	31	8.7	7.1	293	980	0.98	45/24	252	26.72	10.608
3	农业技术经济	152	0.94	0.89	22	7.3	5.0	466	749	0.95	45/24	124	16.98	6.983
4	中国土地科学	144	0.95	0.83	24	5.6	6.1	473	711	0.90	31/24	173	19.84	8.653
5	中国农村观察	49	0.80	0.86	33	7.6	7.8	258	698	0.98	29/24	177	13.06	17.645
6	农业现代化研究	176	0.94	0.99	21	6.4	5.7	728	763	0.94	56/24	70	11.81	5.800
7	农村经济	295	0.95	0.72	11	5.7	5.2	641	932	0.97	60/24	115	20.89	1.754
8	中国农业资源与区划	165	0.89	0.87	17	6.3	4.6	590	456	0.75	15/24	57	6.11	5.801
9	世界农业	540	0.81	0.57	9	5.2	3.9	921	723	0.87	40/24	57	18.17	1.029
10	农业经济	620	1.00	0.47	5	4.4	4.1	838	733	0.93	37/24	49	15.88	0.499
11	林业经济	295	0.84	0.54	12	6.9	5.1	591	403	0.84	22/24	31	7.94	1.073
12	农林经济管理学报	86	0.96	0.98	22	6.3	5.4	427	400	0.97	27/24	56	4.39	4.840
13	农业经济与管理	65	0.88	0.82	17	5.9	3.1	312	167	0.99	22/24	73	1.80	6.940
14	中国国土资源经济	204	0.76	0.48	8	4.5	5.4	449	347	0.87	14/24	29	5.52	1.609
15	国土资源科技管理	125	0.91	0.84	16	6.6	7.1	523	374	0.96	30/24	40	5.30	2.335
16	中国农史	84	0.88	0.82	52	>20	12.9	252	330	0.89	16/24	53	6.66	2.274
17	农产品质量与安全	101	0.47	0.57	16	4.3	3.2	367	232	0.71	3/24	21	2.74	5.178
18	国土资源情报	117	0.89	0.24	7	4.9	5.0	214	281	0.94	14/24	29	3.73	2.208
19	林业经济问题	101	0.98	0.86	15	6.0	6.1	357	287	0.90	8/24	33	4.26	3.955
20	中国渔业经济	101	0.76	0.62	11	6.8	5.5	320	282	0.90	23/24	10	4.90	2.410
21	中国土地	210	0.59				5.9		315	1.00	19/24	39	6.47	0.757
22	山东国土资源	236	0.62	0.15	9	7.8	5.4	453	234	0.69	1/24	7	3.46	0.857
23	北京林业大学学报(社会科学版)	50	0.93	0.54	19	11.6	6.4	224	313	0.99	14/24	25	3.73	4.468
24	农业科技管理	163	0.95	0.41	11	4.4	4.5	472	333	0.67	2/24	26	3.98	2.877
25	农业工程	264	0.78	0.36	8	5.9	3.1	664	249	0.88	18/24	22	3.44	0.736
26	农村经济与科技	1053	0.99	0.39	7	5.4	3.7	1635	591	0.95	60/24	29	14.08	0.118
27	国土资源	76	0.23				9.5		242	1.00	20/24	13	3.40	1.101
28	山东农业大学学报(社会科学版)	83	0.92	0.54	12	7.5	6.4	351	251	1.00	29/24	35	3.37	2.054
29	农村经营管理	112	0.29	0.02		3.0	4.5		214	1.00	19/24	13	2.95	0.839
30	饲料广角	196	0.38	0.10	7	9.2	6.5	295	185	0.96	12/24	10	4.54	0.310
31	新疆农垦经济	199	0.90	0.58	9	5.4	5.3	502	265	0.93	18/24	33	4.52	0.640
32	古今农业	55	0.86	0.33	26	>20	10.7	156	169	0.94	9/24	32	3.05	2.756
33	国土资源导刊	76	0.84	0.30	7	8.5	11.0	153	252	0.95	23/24	17	3.46	0.254
34	中国林业经济	138	0.92	0.33	7	4.6	4.8	338	186	0.93	15/24	17	2.35	1.081
35	台湾农业探索	97	0.71	0.56	9	5.9	4.6	345	183	0.92	22/24	27	2.89	1.958
36	南方农村	84	0.92	0.58	9	4.8	3.9	316	183	0.96	31/24	26	2.95	0.797
37	中国合作经济	119	0.51	0.02			4.0		145	1.00	21/24	16	2.37	1.115
38	农业科研经济管理	48	0.83	0.33	8	3.7	5.5	201	87	0.85	8/24	18	0.75	3.082

各类计量指标 续表35

序号	刊名	可被引文献量	可被引文献比	基金论文比	平均引文数	引用半衰期	被引半衰期	引用期刊数	被引期刊数	他引总引比	互引指数	web即年下载率	总下载量(万次)	量效指数
39	上海农村经济	135	0.66				3.8		139	1.00	22/24	19	1.96	0.736
40	北京农业职业学院学报	123	0.82	0.50	7	5.3	4.8	386	210	0.94	30/24	21	2.08	0.705
41	国家林业局管理干部学院学报	51	0.85	0.22	6	4.2	4.7	116	118	0.95	18/24	21	1.01	3.706
42	江苏农村经济	257	0.52	0.01			4.2		178	1.00	17/24	17	3.80	0.204
43	华北国土资源	211	0.58		5	9.3	7.9	273	155	0.96	13/24	11	1.87	0.238
44	当代农村财经	200	0.58	0.05	1	4.3	3.7	41	149	0.99	28/24	18	2.45	0.384
45	浙江国土资源	166	0.37				7.7		152	1.00	13/24	11	2.78	0.297
46	黑龙江粮食	112	0.25	0.11	2	11.1	4.6	57	90	0.95	16/24	10	2.09	0.346
47	甘肃农业	321	0.30	0.05	1	5.7	5.9	207	480	1.00	38/24	6	9.39	0.028
48	中国农垦	118	0.18	0.01			5.4		105	1.00	10/24	9	3.16	0.221
	本栏目计量指标均值	180	0.74	0.44	11	-	-	349	356	0.93	-	46	6.91	2.780
F4 工业经济														
1	中国工业经济	136	0.84	0.92	29	8.5	6.3	204	1164	0.97	51/20	417	55.82	10.801
2	工业技术经济	230	0.92	0.81	19	6.6	5.4	555	803	0.89	21/20	58	16.39	3.151
3	工业工程与管理	136	0.97	0.85	19	7.2	6.4	265	516	0.93	34/20	64	9.12	3.982
4	中国能源	100	0.56	0.32	12	3.2	5.0	215	475	0.89	24/20	32	7.24	5.630
5	工业工程	137	0.89	0.94	16	7.2	5.6	246	426	0.95	20/20	44	7.11	3.716
6	国际石油经济	185	0.57	0.05	8	2.2	4.0	126	361	0.88	22/20	57	9.73	3.252
7	中国国土资源经济	204	0.76	0.48	8	4.5	5.4	449	347	0.87	14/20	29	5.52	1.609
8	水利经济	100	0.82	0.59	11	5.8	5.7	303	290	0.94	18/20	32	3.56	3.147
9	国土资源情报	117	0.89	0.24	7	4.9	5.0	214	281	0.94	14/20	29	3.73	2.208
10	新材料产业	155	0.37	0.10	8	3.9	4.7	195	346	0.95	39/20	38	8.65	2.276
11	建筑经济	344	0.97	0.57	8	4.3	4.6	544	572	0.77	4/20	97	20.19	1.624
12	化学工业	103	0.46		2	6.8	5.2	65	266	1.00	30/20	32	5.56	3.103
13	工程管理学报	175	0.98	0.70	13	5.6	3.9	475	403	0.93	25/20	168	10.49	3.534
14	中国乳业	197	0.51	0.14	2	8.4	6.8	109	221	0.98	12/20	19	6.31	0.564
15	当代石油石化	85	0.51	0.05	5	5.2	7.2	127	184	0.95	16/20	16	3.83	1.627
16	盐业史研究	40	0.95	0.48	30	>20	11.8	66	64	0.72	3/20	17	2.06	3.461
17	煤炭经济研究	223	0.63	0.14	6	3.9	5.2	370	306	0.90	22/20	34	7.90	0.667
18	风能	148	0.41	0.11			2.8		112	1.00	27/20	13	2.31	1.266
19	中国石油和化工经济分析	112	0.23		1		3.1	4	95	1.00	12/20	19	2.84	1.129
20	郑州航空工业管理学院学报	164	0.95	0.59	11	6.6	5.2	486	290	0.92	35/20	39	5.53	1.102
21	国土资源导刊	76	0.84	0.30	7	8.5	11.0	153	252	0.95	23/20	17	3.46	0.254
22	汽车工业研究	152	0.80	0.01	3	5.5	4.6	164	166	0.95	22/20	60	5.08	1.691
23	中国药物经济学	1255	0.99	0.03	6	3.7	2.1	960	519	0.93	24/20	11	13.96	0.034
24	冶金经济与管理	92	0.83	0.10	5	5.1	4.5	124	122	0.86	7/20	28	1.87	2.120
25	山东纺织经济	281	0.91	0.24	4	6.1	4.4	510	289	0.98	34/20	22	6.69	0.222
26	航天工业管理	113	0.45	0.01		1.5	6.4		112	1.00	11/20	10	1.76	0.428
27	中国石化	95	0.16				6.0		146	1.00	17/20	9	3.43	0.403

各类计量指标 续表36

序号	刊名	可被引文献量	可被引文献比	基金论文比	平均引文数	引用半衰期	被引半衰期	引用期刊数	被引期刊数	他引总引比	互引指数	web即年下载率	总下载量(万次)	量效指数
28	冶金管理	119	0.64				6.3		83	1.00	6/20	13	2.04	0.415
29	中国安防	372	0.41			6.1	4.6	57	183	0.97	27/20	9	3.68	0.316
30	化工管理	6151	0.95	0.01	3	5.6	1.7	2170	423	0.75	15/20	14	24.82	0.011
31	电器工业	69	0.15		1	5.3	6.1	14	142	1.00	14/20	15	2.87	0.639
32	建筑	316	0.23	0.01	1	5.9	5.1	119	213	1.00	16/20	8	6.18	0.091
33	茶业通报	62	0.67	0.06	3	8.9	11.2	54	115	0.97	7/20	10	1.95	0.261
34	内蒙古煤炭经济	1486	0.99	0.03	3	5.5	2.5	851	269	0.92	16/20	8	6.32	0.022
35	商用汽车	54	0.11				5.2		105	1.00	10/20	6	4.31	0.905
	本栏目计量指标均值	394	0.67	0.25	7	-	-	291	305	0.93	-	43	8.07	1.876
F7(除F713.8,F719) 贸易经济														
1	国际贸易问题	193	0.95	0.88	20	7.4	5.1	216	735	0.95	47/32	215	31.73	8.414
2	财贸经济	146	0.84	0.77	33	8.8	5.8	278	891	0.98	55/32	176	26.80	4.838
3	商业研究	320	0.96	0.81	16	9.1	6.8	479	1074	0.99	69/32	82	36.70	1.680
4	商业经济与管理	113	0.84	0.89	32	8.6	5.2	271	630	0.98	42/32	106	15.30	8.259
5	国际经贸探索	105	0.99	0.82	26	7.6	4.4	221	479	0.94	35/32	191	12.18	8.696
6	国际贸易	130	0.59	0.35	1		3.6		437	1.00	49/32	159	13.96	6.137
7	中国流通经济	213	0.88	0.64	15	6.4	3.7	509	685	0.96	28/32	239	22.48	3.332
8	北京工商大学学报(社会科学版)	87	0.93	0.90	23	8.0	5.4	235	507	0.97	24/32	95	10.72	9.411
9	商业经济研究	2000	0.97	0.46	7	5.4	3.9	1444	1271	0.87	32/32	59	60.95	0.101
10	国际商务(对外经济贸易大学学报)	95	0.83	0.84	19	8.1	4.5	256	308	0.99	24/32	87	7.44	8.910
11	国际经济合作	206	0.84	0.35	5	4.8	3.9	260	472	0.94	53/32	111	15.08	2.504
12	价格理论与实践	445	0.74	0.58	4	3.5	3.6	475	573	0.80	33/32	70	19.25	0.844
13	消费经济	98	0.92	0.79	17	9.1	5.8	279	420	0.93	30/32	95	8.73	4.133
14	上海对外经贸大学学报	54	0.71	0.61	24	11.9	3.4	141	154	0.97	30/32	89	3.80	14.706
15	国际商务研究	54	0.81	0.65	15	8.5	5.8	129	225	0.99	26/32	101	4.98	9.658
16	中国经贸导刊	826	0.63	0.17	2	4.7	4.2	670	689	1.00	67/32	30	17.28	0.183
17	价格月刊	267	0.98	0.38	9	4.7	3.9	592	404	0.94	35/32	88	12.43	1.011
18	欧亚经济	41	0.65	0.27	16	4.9	4.8	56	167	0.94	15/32	57	3.61	4.308
19	对外经贸实务	290	0.86	0.43	3	2.8	3.3	306	350	0.94	31/32	99	11.71	0.883
20	江苏商论	270	0.93	0.54	9	5.8	5.6	654	499	0.98	36/32	55	17.07	0.615
21	对外经贸	680	0.98	0.42	6	4.8	4.0	950	634	0.97	53/32	60	28.57	0.255
22	中国物价	328	0.96	0.35	5	6.0	3.7	373	276	0.96	42/32	62	7.18	0.548
23	海关与经贸研究	65	0.90	0.23	22	8.7	3.2	153	110	0.79	16/32	120	3.65	3.361
24	电子商务	575	1.00	0.40	5	3.7	2.8	777	478	0.93	35/32	94	20.33	0.403
25	中国合作经济	119	0.51	0.02			4.0		145	1.00	21/32	16	2.37	1.115
26	上海商学院学报	105	0.91	0.43	17	7.2	5.0	383	220	0.99	24/32	36	4.02	1.452
27	中国市场	5176	0.98	0.15	5	4.6	2.4	3081	1178	0.66	3/32	30	58.90	0.048
28	中国检验检疫	149	0.28				5.5		125	1.00	9/32		2.16	0.568
29	市场研究	390	0.93	0.10	3	5.4	4.1	506	232	0.99	27/32	36	6.70	0.318

各类计量指标 续表37

序号	刊名	可被引文献量	可被引文献比	基金论文比	平均引文数	引用半衰期	被引半衰期	引用期刊数	被引期刊数	他引总引比	互引指数	web即年下载率	总下载量(万次)	量效指数
30	北京财贸职业学院学报	83	0.85	0.37		4.8	3.1	175	127	0.96	16/32	29	1.71	1.692
31	商场现代化	5787	1.00	0.09	4	4.5	5.4	2391	1412	0.95	16/32	37	114.41	0.016
32	市场经济与价格	160	0.70	0.11	6	5.5	3.9	311	82	0.93	9/32	21	2.53	0.390
33	现代商业	3907	0.95	0.15	4	5.1	3.6	2288	1002	0.97	19/32	47	91.61	0.015
34	武汉商学院学报	136	0.89	0.58	8	5.7	4.5	406	201	0.95	25/32	21	2.98	0.464
35	现代营销(下旬刊)	1287	0.99	0.10		3.9	3.3	1102	455	0.98	27/32	68	26.36	0.063
36	技术与市场	2170	0.93	0.04	3	5.0	3.4	1735	705	0.99	31/32	11	19.41	0.017
	本栏目计量指标均值	752	0.85	0.44	11	-	-	614	510	0.95	-	80	20.70	3.037
F719,F713.8,F293.33,F25,F49,F5,F6 流通与服务														
1	旅游学刊	203	0.91	0.57	27	8.7	6.9	466	1056	0.94	46/19	380	58.00	5.278
2	旅游科学	42	0.84	0.86	41	10.3	7.5	166	460	0.97	23/19	157	9.84	20.835
3	铁道运输与经济	219	0.73	0.61	9	4.9	5.1	272	348	0.80	3/19	42	8.96	2.251
4	物流技术	1784	0.96	0.54	8	5.4	3.4	1699	874	0.77	18/19	55	43.76	0.138
5	旅游论坛	80	0.86	0.70	27	7.6	7.1	334	565	0.97	30/19	113	13.60	3.899
6	北京第二外国语学院学报	132	0.73	0.73	25	10.2	8.1	362	648	0.97	38/19	40	14.64	1.884
7	综合运输	215	0.84	0.36	8	5.3	5.1	332	299	0.89	18/19	41	7.69	1.562
8	海交史研究	20	0.83	0.05	50	>20	15.9	36	80	0.95	5/19	36	1.30	14.697
9	铁道经济研究	59	0.87	0.25	6	4.7	3.8	56	92	0.66	2/19	23	1.85	6.748
10	铁道货运	158	0.71	0.29	6	2.9	2.8	102	124	0.68	2/19	27	2.84	2.727
11	物流科技	523	0.92	0.53	8	5.9	5.1	843	545	0.93	24/19	57	19.18	0.478
12	广告大观(理论版)	78	0.74	0.29	15	5.8	4.3	209	134	0.80	11/19	73	5.51	3.604
13	旅游研究	57	0.85	0.70	20	8.0	5.5	264	265	0.97	25/19	61	4.55	5.529
14	物流工程与管理	1059	0.96	0.35	6	5.0	3.8	1198	668	0.91	27/19	40	21.62	0.183
15	世界电信	87	0.31				3.9		127	1.00	23/19	28	2.53	1.347
16	中国物流与采购	187	0.18	0.21			5.2		294	1.00	25/19	23	10.52	0.672
17	水运管理	130	0.50	0.19	1	4.7	5.8	48	147	0.93	14/19	13	3.43	1.177
18	物流技术与应用	151	0.31	0.02			5.1		166	1.00	10/19	21	5.97	0.915
19	港口经济	187	0.53	0.15	3	4.2	4.8	193	181	0.92	19/19	33	5.59	0.483
20	交通企业管理	343	0.82	0.12			4.8		261	1.00	27/19	22	6.26	0.214
21	中国民用航空	363	0.66	0.09	1	8.5	7.0	97	230	0.96	19/19		7.47	0.179
22	中国水运	316	0.68	0.04	2	7.5	5.5	198	190	0.96	16/19	13	3.92	0.144
23	中国港口	121	0.27		1		4.6		121	1.00	13/19	27	6.27	0.504
24	中国海事	115	0.23	0.02	3	6.4	4.7	75	111	0.89	10/19	9	3.16	0.540
25	中国储运	108	0.13	0.08	3	5.8	4.4	143	185	0.98	25/19	19	6.82	0.437
26	铁路采购与物流	186	0.26	0.09	2	5.7	5.6	151	156	0.96	14/19	8	3.45	0.256
27	河北旅游职业学院学报	124	0.87	0.39	7	7.4	5.6	280	233	0.99	31/19	18	4.00	0.428
	本栏目计量指标均值	261	0.65	0.30	10	-	-	279	317	0.92	-	51	10.47	2.856
F81 财政														
1	财贸经济	146	0.84	0.77	33	8.8	5.8	278	891	0.98	55/34	176	26.80	4.838
2	中央财经大学学报	169	0.87	0.90	22	8.5	5.4	455	748	0.98	71/34	142	20.02	5.202

各类计量指标 续表38

序号	刊名	可被引文献量	可被引文献比	基金论文比	平均引文数	引用半衰期	被引半衰期	引用期刊数	被引期刊数	他引总引比	互引指数	web即年下载率	总下载量(万次)	量效指数	
3	财政研究	221	0.91	0.49	8	6.5	4.8	299	705	0.97	53/34	94	18.30	2.636	
4	财经理论与实践	145	0.96	0.92	16	7.4	5.8	343	582	0.97	42/34	114	12.25	5.553	
5	税务研究	320	0.87	0.34	11	5.5	4.3	320	476	0.85	26/34	163	25.27	3.492	
6	国际税收	196	0.68	0.16	9	7.9	4.4	90	277	0.94	21/34	93	13.96	2.731	
7	税务与经济	114	0.99	0.56	12	7.4	4.9	311	362	0.95	39/34	97	8.32	4.793	
8	地方财政研究	188	0.83	0.46	12	6.1	3.6	414	348	0.93	36/34	71	6.66	2.954	
9	中国财政	365	0.40	0.04		3.5	2.9	17	377	1.00	41/34	26	12.09	0.503	
10	税收经济研究	91	0.97	0.37	11	5.4	3.0	190	152	0.95	21/34	84	4.17	6.022	
11	财政监督	636	0.59	0.13	3	6.1	3.7	321	305	0.99	22/34	16	13.60	0.141	
12	中国税务	102	0.18						120	1.00	11/34	38	7.54	1.349	
13	当代农村财经	200	0.58	0.05	1	4.3	3.7	41	149	0.99	28/34	18	2.45	0.384	
14	中国政府采购	197	0.46	0.02	2	6.7	4.3	47	141	0.97	15/34	16	3.75	0.424	
15	河南财政税务高等专科学校学报	156	0.89	0.30	5	5.4	5.2	310	209	1.00	30/34	18	3.25	0.312	
	本栏目计量指标均值	216	0.73	0.37	10	-	-	229	389	0.96	-	78	11.90	2.756	
	F82/F84 货币/金融、银行/保险														
1	金融研究	162	0.92	0.80	34	8.9	6.2	186	935	0.96	51/26	34	58.82	11.258	
2	国际金融研究	106	0.88	0.66	29	7.4	4.5	156	531	0.93	37/26	322	29.22	20.932	
3	证券市场导报	121	0.60	0.59	24	9.7	4.8	185	447	0.94	40/26	106	16.24	8.270	
4	金融监管研究	83	0.66	0.27	20	6.0	1.9	177	198	0.93	31/26	47	4.25	20.484	
5	金融论坛	97	0.63	0.44	19	7.2	3.9	198	379	0.89	32/26	164	16.29	10.536	
6	金融经济研究	66	0.99	0.76	20	7.2	4.6	153	262	0.98	28/26	121	6.14	12.391	
7	财经理论与实践	145	0.96	0.92	16	7.4	5.8	343	582	0.97	42/26	114	12.25	5.553	
8	中国金融	804	0.69	0.04			3.3		661	1.00	42/26	83	33.79	0.537	
9	保险研究	137	0.86	0.66	28	9.2	4.6	330	458	0.86	30/26	108	15.66	5.502	
10	新金融	148	0.78	0.28	5	3.6	2.8	157	349	0.97	34/26	128	12.69	7.859	
11	上海金融	219	0.89	0.33	16	8.1	4.5	346	533	0.97	42/26	108	18.06	2.203	
12	投资研究	130	0.77	0.75	31	8.6	3.3	202	268	0.75	13/26	48	5.69	5.523	
13	南方金融	157	0.71	0.33	15	6.8	3.0	303	442	0.95	35/26	87	15.47	3.756	
14	金融理论与实践	281	0.94	0.46	10	6.7	4.6	381	498	0.97	37/26	73	17.88	1.810	
15	金融评论	54	0.75	0.76	38	9.6	4.1	149	175	0.95	21/26	60	2.80	6.477	
16	西南金融	213	0.89	0.34	11	4.3	2.8	398	342	0.92	29/26	107	11.44	2.366	
17	农村金融研究	184	0.70	0.14	4	3.9	3.8	212	322	0.97	35/26	64	7.78	2.776	
18	金融与经济	251	0.89	0.33	8	5.7	4.5	329	442	0.99	39/26	76	12.89	1.482	
19	金融发展研究	187	0.89	0.26	10	6.3	4.2	306	297	0.96	28/26	49	8.24	1.615	
20	浙江金融	167	0.89	0.33	11	5.6	4.2	317	360	0.99	28/26	81	12.39	1.976	
21	征信	260	0.92	0.28	7	4.3	2.1	345	281	0.76	14/26	153	12.05	2.274	
22	武汉金融	250	0.86	0.21	8	5.8	3.8	334	358	0.99	44/26	57	10.32	1.366	
23	上海金融学院学报	72	0.91	0.29	14	7.3	3.1	200	219	0.99	26/26	63	4.33	7.371	
24	国际金融	168	0.92	0.07	1		2.3	2	219	1.00	45/26	107	6.46	2.571	
25	中国医疗保险	260	0.64	0.10	4	3.5	2.9	150	195	0.80	17/26	29	5.95	1.427	

各类计量指标 续表39

序号	刊名	可被引文献量	可被引文献比	基金论文比	平均引文数	引用半衰期	被引半衰期	引用期刊数	被引期刊数	他引总引比	互引指数	web即年下载率	总下载量(万次)	量效指数
26	银行家	371	0.53	0.06			2.9		352	1.00	40/26	57	13.63	0.857
27	金融发展评论	188	0.98	0.10	8	6.0	3.3	258	277	0.98	35/26	75	5.25	1.900
28	海南金融	231	0.94	0.23	9	4.9	3.8	383	271	0.97	30/26	64	8.32	1.519
29	债券	131	0.32	0.02	3	9.4	2.0	49	81	0.95	22/26	31	2.66	2.272
30	金融纵横	171	0.74	0.01	8	4.7	4.0	285	219	0.93	21/26	40	5.82	1.649
31	金融教育研究	84	1.00	0.65	12	6.7	5.4	298	283	0.97	28/26	59	5.04	3.309
32	西部金融	247	0.85	0.08	7	4.8	3.8	436	282	0.94	23/26	31	7.17	0.913
33	金融经济	1105	0.69	0.10	5	4.9	3.6	1020	541	0.98	30/26	40	28.78	0.145
34	金融会计	161	0.76	0.02	5	7.4	3.2	126	174	0.97	23/26	64	7.17	1.759
35	区域金融研究	206	0.88	0.17	6	5.1	4.1	326	244	0.95	27/26	41	6.71	1.190
36	华北金融	230	0.86	0.07	6	4.6	3.5	289	194	0.99	24/26	33	6.27	0.861
37	金融教学与研究	98	0.94	0.53	12	6.5	5.6	296	236	0.99	29/26	33	4.24	1.770
38	吉林金融研究	232	0.90	0.04	5	4.6	2.7	275	169	0.98	25/26	41	4.21	1.160
39	中国保险	131	0.54	0.11			4.0		143	1.00	17/26	27	4.35	1.074
40	金融市场研究	161	0.55	0.02	4	13.6	2.0	37	75	0.99	24/26	21	2.27	0.674
41	中国农村金融	459	0.31				3.5		186	1.00	29/26	17	7.82	0.220
42	国际融资	67	0.19				3.0		102	1.00	18/26	50	5.67	0.940
43	甘肃金融	220	0.72	0.07	4	4.8	3.5	259	173	0.93	21/26	36	5.05	0.494
44	福建金融	181	0.76	0.05	5	3.8	4.1	251	162	0.90	13/26	38	5.55	0.828
45	上海保险	127	0.62	0.11			5.6		143	1.00	15/26	38	5.17	0.862
46	现代金融	251	0.79	0.01	1	4.2	3.0	92	143	0.98	20/26	23	6.09	0.693
47	中国货币市场	130	0.45	0.02	2		6.7	13	87	1.00	6/26		1.25	0.436
48	金融理论与教学	180	0.94	0.47	6	5.1	3.4	372	222	0.98	40/26	57	3.79	0.720
49	金融电子化	293	0.63	0.01	2	3.4	2.9	77	145	0.87	13/26	10	4.24	0.421
50	保险职业学院学报	123	0.93	0.26	8	6.5	5.1	251	186	0.98	18/26	32	4.84	0.862
51	资本市场	192	0.67	0.01			4.2		114	1.00	13/26	48	5.09	0.260
52	河北金融	280	0.85	0.07	3	3.4	3.8	234	159	0.99	18/26	41	6.12	0.384
53	青海金融	211	0.83	0.03	4	3.1	3.4	197	142	0.95	14/26	35	3.96	0.559
54	中国外汇	227	0.27				2.7		130	1.00	20/26	14	6.01	0.216
55	北方金融	465	0.87	0.04	2	4.6	2.9	246	117	0.98	20/26	19	4.91	0.132
56	中国金融电脑	191	0.51	0.01			3.5		132	1.00	20/26	29	4.53	0.693
57	时代金融	4988	0.88	0.06	4	4.4	2.5	2004	757	0.95	20/26	29	69.01	0.025
58	产权导刊	159	0.43		1	6.2	4.4	46	100	0.95	14/26	13	2.67	0.515
59	黑龙江金融	300	0.65	0.04	2	3.7	4.5	175	136	0.96	12/26	20	4.53	0.141
60	杭州金融研修学院学报	122	0.37				4.5		81	1.00	13/26	24	3.50	0.261
本栏目计量指标均值		294	0.74	0.23	9	-	-	236	279	0.96	-	60	10.48	2.984
G0,G1,G24,G26 文化与博物馆学														
1	读书	233	0.57				13.4		900	1.00	58/19	73	27.07	0.745
2	东南文化	93	0.74	0.23	25	15.3	13.3	155	375	0.85	12/19	50	12.65	3.166
3	故宫博物院院刊	62	0.89	0.21	45	>20	12.6	111	295	0.93	9/19	64	9.19	3.623

各类计量指标 续表40

序号	刊名	可被引文献量	可被引文献比	基金论文比	平均引文数	引用半衰期	被引半衰期	引用期刊数	被引期刊数	他引总引比	互引指数	web即年下载率	总下载量(万次)	量效指数
4	文化纵横	56	0.35	0.02	12	12.6	3.0	28	204	0.99	35/19	59	3.26	4.098
5	中国文化研究	68	0.96	0.41	37	>20	10.1	222	345	0.98	23/19	70	8.65	1.608
6	文化遗产	111	0.90	0.55	30	>20	4.6	232	203	0.92	15/19	54	4.04	2.422
7	中国博物馆	75	0.87	0.05	14	13.2	10.1	91	177	0.87	10/19	63	7.72	3.020
8	民间文化论坛	98	0.68	0.23	21	19.7	10.2	136	235	0.95	10/19	26	4.51	2.033
9	文博	116	0.89	0.13	16	>20	16.9	144	257	0.95	7/19	34	9.54	0.968
10	中国文化	50	0.79	0.10	36	>20	>20	64	148	0.99	7/19	14	2.32	1.756
11	中国图书评论	225	0.66	0.11	7	>20	6.3	103	295	1.00	30/19	27	9.92	0.341
12	中原文化研究	104	0.71	0.39		19.2	1.7	196	65	0.94	23/19	32	1.88	1.340
13	中华文化论坛	394	0.92	0.47	12	19.5	6.5	550	437	0.98	46/19	35	11.15	0.198
14	船山学刊	93	0.86	0.24	16	>20	8.8	73	208	0.90	8/19	19	5.74	0.794
15	文化艺术研究	71	0.71	0.31	17	19.6	5.1	127	133	0.99	14/19	19	2.15	1.396
16	原生态民族文化学刊	89	0.82	0.58	16	14.9	4.0	154	94	0.77	6/19	25	1.94	1.870
17	粤海风	60	0.38	0.02	7	>20	8.4	30	103	1.00	8/19	7	2.47	0.656
18	文化学刊	743	0.96	0.26	6	10.5	4.7	868	250	0.96	20/19	26	5.94	0.440
19	教育文化论坛	173	0.86	0.54	9	10.9	3.5	326	184	0.96	29/19	18	2.74	0.484
	本栏目计量指标均值	153	0.76	0.26	17	-	-	190	258	0.94	-	38	6.99	1.629
G2(除G24,G25,G26,G27) 信息与新闻出版学														
1	中国科技期刊研究	228	0.73	0.45	18	3.4	3.7	406	514	0.74	4/15	53	10.22	2.205
2	国际新闻界	128	0.84	0.52	30	9.6	6.1	255	582	0.96	17/15	242	32.56	4.043
3	新闻与传播研究	103	0.77	0.50	38	13.2	5.9	253	456	0.97	13/15	280	21.93	5.845
4	编辑学报	222	0.83	0.35	10	4.2	5.2	456	461	0.80	3/15	52	9.11	2.744
5	现代传播(中国传媒大学学报)	482	0.90	0.47	9	8.5	4.4	512	877	0.97	27/15	184	45.74	1.019
6	新闻记者	173	0.75	0.42	12	6.4	3.5	129	429	0.96	18/15	205	21.41	4.135
7	新闻大学	130	0.92	0.45	22	8.4	5.3	294	372	0.96	19/15	304	19.65	5.024
8	科技与出版	393	0.83	0.35	7	3.1	2.7	435	387	0.81	10/15	45	10.41	0.811
9	出版发行研究	372	0.84	0.34	7	4.1	3.2	445	394	0.89	12/15	58	11.97	0.989
10	编辑之友	295	0.84	0.55	9	6.5	3.1	388	459	0.95	23/15	65	14.09	1.180
11	当代传播	199	0.88	0.56	9	6.9	5.1	287	485	0.99	21/15	135	20.46	2.039
12	中国出版	469	0.71	0.39	6	5.0	3.8	442	460	0.93	23/15	49	15.47	0.661
13	新闻界	284	0.88	0.52	10	8.8	4.8	380	562	0.98	20/15	86	20.37	0.746
14	出版科学	150	0.70	0.43	10	5.8	4.0	273	219	0.95	14/15	34	5.00	1.673
15	新闻爱好者	230	0.87	0.37	7	4.8	4.7	198	600	0.97	16/15	66	19.91	1.083
16	新闻与写作	292	0.66	0.24	4	4.7	2.5	154	337	0.98	16/15	126	18.12	1.017
17	编辑学刊	125	0.64	0.29	5	4.6	4.2	121	218	0.97	17/15	39	4.61	2.192
18	现代出版	140	0.77	0.32	5	5.8	3.2	134	128	0.92	10/15	28	2.68	1.689
19	出版广角	735	0.73	0.23	4	4.2	2.5	691	265	0.83	11/15	27	10.02	0.237
20	中国记者	478	0.59	0.07	1	4.1	4.1	59	335	0.97	14/15	27	11.60	0.290
21	今传媒	785	0.82	0.19	6	6.4	3.2	692	507	0.98	19/15	45	18.05	0.184
22	东南传播	650	0.92	0.21	7	6.6	4.0	546	521	0.97	18/15	63	22.70	0.226

各类计量指标 续表41

序号	刊名	可被引文献量	可被引文献比	基金论文比	平均引文数	引用半衰期	被引半衰期	引用期刊数	被引期刊数	他引总引比	互引指数	web即年下载率	总下载量(万次)	量效指数
23	传媒	608	0.68	0.19	1	4.0	2.6	207	282	0.98	21/15	38	10.33	0.370
24	对外传播	296	0.68	0.22	3	4.6	3.1	123	203	0.84	10/15	49	7.43	0.669
25	电视研究	306	0.74	0.19	2	4.5	4.6	103	259	0.98	15/15	41	11.88	0.609
26	新闻知识	540	0.93	0.46	5	5.0	3.7	517	439	0.96	16/15	49	15.62	0.290
27	中国编辑	140	0.74	0.17	5	5.2	4.8	115	150	0.96	10/15	53	3.66	1.205
28	中国广播电视学刊	443	0.73	0.20	3	4.3	4.7	192	314	0.97	13/15	55	14.40	0.300
29	新闻战线	1707	0.89	0.20	3	4.0	2.7	1253	331	0.86	13/15	40	16.22	0.197
30	浙江传媒学院学报	136	0.99	0.36	14	10.0	5.1	282	247	0.98	21/15	33	5.19	1.259
31	传媒观察	278	0.79	0.13	2	5.8	4.7	117	241	0.98	22/15	36	7.26	0.591
32	北京印刷学院学报	117	0.76	0.56	9	7.2	5.6	261	215	0.93	23/15	17	3.29	1.171
33	中国报业	773	0.65	0.08	3	4.4	3.2	555	414	0.97	17/15	18	13.12	0.125
34	青年记者	1475	0.56	0.25	3	5.3	3.4	570	583	0.96	17/15	32	33.35	0.071
35	现代视听	258	0.91	0.13	5	5.6	5.0	222	195	0.98	17/15	36	7.55	0.624
36	当代电视	635	0.85	0.19	1	5.6	3.5	174	182	0.97	8/15	47	12.91	0.132
37	传媒评论	263	0.56	0.03	1	3.8	3.6	46	168	0.98	17/15	23	7.63	0.491
38	新闻前哨	405	0.62	0.09	2	6.3	4.3	184	226	0.99	13/15	25	8.12	0.113
39	中国广播	330	0.62	0.04	3	3.1	2.7	112	140	0.85	6/15	29	5.71	0.265
40	视听界	183	0.52	0.05	1	3.8	4.4	55	138	0.99	11/15	31	5.08	0.484
41	新闻世界	1386	0.93	0.09	4	5.7	3.1	799	462	0.96	16/15	40	29.01	0.068
42	湖南大众传媒职业技术学院学报	203	0.92	0.36	5	6.8	5.5	294	226	0.99	33/15	28	4.38	0.409
43	声屏世界	334	0.70	0.08	2	4.4	5.3	144	170	0.99	11/15	30	6.29	0.129
44	南方电视学刊	195	0.68	0.09	4	5.1	2.8	107	98	0.91	10/15	29	3.46	0.469
45	新闻研究导刊	4607	0.99	0.07	4	4.6	1.2	1599	274	0.80	5/15	32	21.75	0.054
	本栏目计量指标均值	504	0.77	0.28	7	-	-	346	345	0.94	-	67	13.77	1.114
	G25,G35 图书馆学;情报学													
1	中国图书馆学报	55	0.76	0.65	37	4.9	5.9	164	541	0.98	15/16	308	17.49	29.651
2	图书情报工作	484	0.77	0.65	25	3.2	4.1	798	998	0.93	18/16	90	42.97	1.810
3	情报杂志	439	0.94	0.71	20	5.2	4.8	785	1192	0.91	22/16	98	32.10	1.958
4	大学图书馆学报	119	0.85	0.43	20	6.2	4.8	166	479	0.98	15/16	122	13.24	9.008
5	情报理论与实践	333	0.94	0.77	19	5.7	4.7	455	691	0.92	13/16	108	22.26	2.171
6	情报科学	347	0.97	0.74	15	6.5	5.0	583	946	0.95	20/16	105	23.92	1.752
7	情报学报	130	0.87	0.92	30	5.8	6.1	291	407	0.90	5/16		1.38	5.370
8	情报资料工作	118	0.69	0.72	20	4.4	3.9	219	411	0.98	18/16	55	8.08	7.412
9	图书与情报	140	0.94	0.61	20	2.7	4.1	242	553	0.99	15/16	88	12.11	4.979
10	现代图书情报技术	157	0.68	0.78	20	4.4	5.1	230	473	0.92	11/16	36	9.73	5.006
11	图书情报知识	86	0.83	0.63	26	5.4	5.6	188	415	0.97	15/16	161	10.07	9.658
12	图书馆论坛	252	0.95	0.59	16	4.7	5.3	353	552	0.96	14/16	82	14.63	3.307
13	图书馆学研究	420	0.99	0.61	15	4.3	3.8	551	683	0.96	17/16	90	23.58	1.173
14	图书馆杂志	230	0.84	0.44	13	4.5	4.4	240	511	0.98	17/16	88	14.39	2.485
15	图书馆建设	251	0.81	0.39	14	3.6	4.9	273	483	0.95	13/16	70	15.27	2.185

各类计量指标 续表42

序号	刊名	可被引文献量	可被引文献比	基金论文比	平均引文数	引用半衰期	被引半衰期	引用期刊数	被引期刊数	他引总引比	互引指数	web即年下载率	总下载量(万次)	量效指数
16	现代情报	397	0.97	0.66	16	5.0	6.3	690	963	0.96	31/16	72	29.60	1.100
17	国家图书馆学刊	104	0.68	0.37	12	2.7	3.7	108	300	0.98	15/16	62	6.25	8.223
18	图书馆	297	0.93	0.49	15	4.8	4.4	389	411	0.94	15/16	112	11.74	2.051
19	图书馆工作与研究	327	0.94	0.41	10	4.8	3.9	401	528	0.97	18/16	72	13.60	1.212
20	图书馆理论与实践	336	0.81	0.43	10	5.0	4.8	391	505	0.96	20/16	46	11.30	0.744
21	医学信息学杂志	251	0.73	0.45	13	3.8	3.7	469	379	0.56	1/16	26	6.24	2.190
22	信息资源管理学报	62	0.93	0.74	24	5.4	3.1	237	133	0.96	13/16	71	1.57	10.452
23	中华医学图书情报杂志	222	0.90	0.49	12	3.3	3.0	411	370	0.67	4/16	35	4.67	2.153
24	图书馆学刊	503	0.98	0.28	9	3.8	3.6	537	474	0.94	20/16	77	11.04	0.427
25	新世纪图书馆	258	0.83	0.31	11	4.1	3.5	281	326	0.97	20/16	37	7.79	1.063
26	情报探索	395	0.95	0.45	10	4.4	4.4	550	483	0.96	29/16	39	8.31	0.390
27	农业图书情报学刊	622	0.98	0.39	8	4.6	4.3	654	555	0.95	24/16	41	13.18	0.206
28	文献	116	0.87	0.45	32	>20	14.7	114	311	0.93	8/16		7.28	1.116
29	四川图书馆学报	158	0.96	0.30	8	4.0	4.4	207	251	0.98	18/16	39	3.50	1.481
30	高校图书馆工作	127	0.85	0.40	13	6.7	4.9	171	303	0.99	17/16	60	5.07	1.735
31	图书馆研究	170	0.93	0.48	9	3.6	3.5	202	287	0.98	19/16	37	4.88	1.319
32	数字图书馆论坛	138	0.72	0.67	15	3.9	4.2	223	119	0.95	15/16			1.181
33	山东图书馆学刊	150	0.78	0.25	14	4.3	5.2	222	203	0.98	16/16	18	3.83	0.908
34	大学图书情报学刊	160	0.97	0.41	9	4.5	4.6	213	287	0.98	24/16	43	3.42	1.179
35	古籍整理研究学刊	148	0.97	0.45	27	>20	8.9	194	229	0.96	14/16	41	6.93	0.854
36	中国典籍与文化	85	0.93	0.38	32		9.8	87	228	0.97	8/16	22	4.75	1.669
37	图书馆界	147	0.79	0.32	9	4.2	4.1	192	182	0.99	14/16	27	2.57	1.088
38	河南图书馆学刊	621	0.99	0.27	7	4.0	3.1	507	324	0.92	17/16	22	6.16	0.150
39	河北科技图苑	173	0.95	0.28	7	3.6	3.7	196	190	0.98	20/16	29	2.63	0.753
40	晋图学刊	107	0.79	0.30	9	6.0	5.8	144	190	0.98	15/16	29	2.73	1.086
41	中国文献情报(英文刊)	26	0.65	0.73	24	6.3	2.6	67	11	0.83	2/16	8	0.27	5.600
42	科技情报开发与经济	1505	1.00	0.22	6	4.4	6.4	1214	1549	0.95	36/16	21	35.31	0.045
	本栏目计量指标均值	266	0.87	0.50	16	-	-	348	463	0.94	-	62	11.33	3.293
G27 档案学														
1	档案学通讯	133	0.87	0.43	13	8.2	6.7	183	304	0.91	6/11	96	14.74	2.659
2	中国档案	208	0.47	0.01	1	4.5	5.4	41	239	0.99	9/11	20	6.32	1.229
3	档案学研究	138	0.84	0.38	11	6.9	5.1	191	243	0.90	7/11	65	7.64	3.561
4	北京档案	136	0.43	0.31	6	5.4	5.1	103	215	0.97	9/11	21	4.92	1.277
5	浙江档案	190	0.49	0.17	5	11.6	6.5	127	223	0.96	11/11	15	5.21	0.455
6	档案管理	231	0.90	0.21	3	7.4	4.7	137	205	0.95	12/11	19	4.64	0.592
7	档案与建设	272	0.49	0.15	5	9.3	5.2	200	234	0.93	13/11	10	4.51	0.510
8	档案	150	0.49	0.17	6	11.6	5.3	119	126	0.95	8/11	17	3.09	1.000
9	山西档案	232	0.92	0.47	8	13.1	5.5	300	179	0.95	17/11	22	3.37	0.540
10	湖北档案	48	0.19		5	12.8	6.0	55	89	0.99	7/11	5	2.27	0.351
11	云南档案	138	0.45	0.11	5	9.0	5.7	124	160	0.97	7/11	10	2.93	0.377

各类计量指标 续表43

序号	刊名	可被引文献量	可被引文献比	基金论文比	平均引文数	引用半衰期	被引半衰期	引用期刊数	被引期刊数	他引总引比	互引指数	web即年下载率	总下载量(万次)	量效指数
12	兰台世界	3725	0.94	0.54	6	11.6	3.4	2000	765	0.77	24/11	17	37.50	0.011
13	四川档案	122	0.44				10.3	6.1	30	0.99	7/11	5	1.73	0.199
14	城建档案	374	0.78	0.03	2	3.7	3.4	231	149	0.92	15/11	7	2.16	0.076
	本栏目计量指标均值	436	0.62	0.21	5	-	-	274	230	0.94	-	24	7.22	0.917
G3(除G35) 科学学与科研事业														
1	中国软科学	213	1.00	0.85	27	6.7	5.9	694	1588	0.98	95/37	256	48.60	7.719
2	科学学研究	209	0.93	0.92	28	8.4	5.3	378	1110	0.95	29/37	202	34.01	6.048
3	科研管理	237	0.94	0.92	27	8.8	4.9	503	940	0.94	25/37	154	34.93	6.154
4	科学学与科学技术管理	208	0.93	0.89	32	8.2	6.1	357	1109	0.96	29/37	173	37.15	5.040
5	科技进步与对策	690	0.94	0.88	19	7.3	4.7	872	1505	0.92	59/37	96	50.99	0.996
6	软科学	360	0.88	0.96	17	6.8	4.6	427	1041	0.88	56/37	117	23.95	2.779
7	研究与发展管理	84	0.92	0.94	37	8.2	6.3	169	532	0.97	23/37	139	10.92	10.373
8	中国科学院院刊	97	0.66	0.62	13	6.0	3.7	183	870	0.98	71/37	53	10.14	13.178
9	科技管理研究	1141	1.00	0.87	18	7.1	4.7	1586	1708	0.93	103/37	68	55.23	0.386
10	中国科技论坛	312	0.93	0.86	13	6.2	4.9	497	973	0.95	44/37	79	20.12	2.217
11	科学管理研究	184	0.99	0.74	9	5.0	5.9	402	721	0.95	52/37	75	13.30	3.366
12	科学与社会	52	0.73	0.33	13	10.0	5.1	100	238	0.98	23/37	35	3.08	8.845
13	中国科学基金	77	0.59	0.42	13	4.5	6.9	105	412	0.85	16/37	35	5.72	4.377
14	科技与经济	132	0.98	0.72	14	7.3	5.0	405	363	0.99	45/37	95	5.69	2.848
15	科技与管理	119	0.90	0.66	16	6.6	6.1	451	485	0.99	41/37	37	6.85	1.894
16	中国高校科技	386	0.93	0.49	4	4.4	3.5	462	554	0.86	34/37	38	9.38	0.687
17	未来与发展	272	1.00	0.65	10	5.8	4.3	730	480	0.97	66/37	40	8.65	0.926
18	全球科技经济瞭望	148	0.99	0.23	10	2.7	4.4	157	177	0.87	20/37		1.75	1.168
19	高科技与产业化	104	0.23	0.03		2.5	4.7	1	234	1.00	41/37	23	5.63	1.553
20	科普研究	73	0.70	0.45	17	7.5	4.8	197	178	0.83	5/37	37	2.89	2.743
21	中国科技资源导刊	98	0.82	0.49	15	4.7	5.1	288	129	0.81	8/37		0.58	1.778
22	技术与创新管理	141	0.89	0.59	12	5.5	5.3	502	432	0.97	46/37	35	5.36	1.181
23	科学与管理	72	0.88	0.61	16	10.2	5.9	296	250	0.99	23/37	26	3.49	2.456
24	中国发明与专利	341	0.90	0.03	5	5.7	3.7	299	215	0.84	24/37	30	7.06	0.523
25	学会	134	0.58	0.19	5	5.5	6.3	174	204	0.82	8/37	17	3.99	0.919
26	科学文化评论	51	0.80	0.27	21	>20	7.2	52	88	0.89	2/37	14	1.97	2.830
27	农业科研经济管理	48	0.83	0.33	8	3.7	5.5	201	87	0.85	8/37	18	0.75	3.082
28	海峡科学	421	0.97	0.12	6	6.4	5.4	806	534	0.98	47/37	29	6.75	0.141
29	质量与标准化	89	0.25	0.06	1	6.7	4.1	26	111	0.99	16/37	8	2.38	0.475
30	江苏科技信息	1083	0.95	0.22	4	5.2	2.7	1566	432	0.97	63/37	18	8.28	0.067
	本栏目计量指标均值	253	0.83	0.54	14	-	-	430	590	0.93	-	65	14.32	3.225
G4/G7 教育														
1	教育研究	246	0.86	0.63	13	7.1	7.4	312	1500	0.98	82/40	266	75.91	4.965
2	高等教育研究	192	0.81	0.73	18	9.8	7.0	322	1331	0.98	69/40	168	42.08	4.782
3	中国电化教育	256	0.79	0.76	16	4.2	4.1	350	1097	0.93	41/40	296	49.02	6.150

各类计量指标 续表44

序号	刊名	可被引文献量	可被引文献比	基金论文比	平均引文数	引用半衰期	被引半衰期	引用期刊数	被引期刊数	他引总引比	互引指数	web即年下载率	总下载量(万次)	量效指数
4	开放教育研究	80	0.77	0.80	22	6.0	2.9	134	804	0.98	73/40	236	16.07	41.939
5	外语教学与研究	86	0.84	0.59	26	12.4	11.9	106	1028	0.99	33/40	309	32.93	12.860
6	远程教育杂志	80	0.86	0.96	24	3.9	3.1	190	948	0.97	79/40	251	18.22	46.090
7	电化教育研究	214	0.88	0.83	19	5.9	4.8	339	1098	0.95	45/40	285	41.13	6.055
8	中国高教研究	260	0.84	0.53	10	6.0	6.3	289	1388	0.98	81/40	129	34.45	3.270
9	外语界	68	0.81	0.69	29	8.9	8.6	140	886	0.99	48/40	291	30.02	23.790
10	清华大学教育研究	100	0.93	0.63	17	10.6	6.8	134	944	0.99	77/40	122	17.81	11.211
11	现代教育技术	222	0.92	0.75	13	5.1	3.0	359	1046	0.97	70/40	229	30.51	6.493
12	现代远程教育研究	74	0.93	0.92	20	5.4	2.5	141	554	0.97	61/40	260	10.75	25.304
13	教育发展研究	317	0.69	0.68	13	7.2	6.3	439	1195	0.98	75/40	89	38.06	1.687
14	北京大学教育评论	47	0.69	0.62	34	10.7	8.0	128	601	0.99	33/40	181	11.32	20.101
15	高等工程教育研究	198	0.97	0.73	12	7.1	5.2	298	938	0.96	67/40	142	23.27	4.961
16	中国高等教育	355	0.64	0.29	2	4.4	5.1	224	1318	0.99	94/40	79	32.43	1.078
17	中国远程教育	123	0.69	0.67	19	4.3	3.9	258	781	0.97	59/40	139	16.57	6.634
18	外语与外语教学	97	0.89	0.85	27	11.3	9.9	175	945	0.99	44/40	184	35.66	7.369
19	中国大学教学	253	0.90	0.39	6	6.7	5.2	285	1214	0.98	81/40	88	23.12	2.063
20	世界汉语教学	42	0.58	0.71	35	15.2	11.1	74	437	0.97	12/40	197	19.42	20.913
21	语言教学与研究	71	0.77	0.82	24	13.2	12.1	147	596	0.97	30/40	147	21.18	8.282
22	外语教学	144	0.82	0.85	24	11.2	8.4	226	796	0.97	41/40	120	26.79	5.124
23	外语电化教学	75	0.91	0.80	23	9.1	5.9	150	681	0.97	55/40	264	17.35	13.987
24	全球教育展望	158	0.92	0.66	17	9.7	7.9	204	805	0.98	56/40	145	25.53	4.018
25	中国高等医学教育	940	0.96	0.49	5	5.0	4.9	899	829	0.92	29/40	18	14.44	0.234
26	比较教育研究	216	0.97	0.63	16	7.0	9.3	153	903	0.96	52/40	126	29.06	1.924
27	学位与研究生教育	182	0.75	0.68	9	6.7	5.7	217	699	0.93	37/40	46	17.81	3.028
28	教师教育研究	106	0.94	0.75	16	8.6	8.1	196	662	0.98	50/40	231	18.57	8.250
29	复旦教育论坛	103	0.82	0.72	17	7.2	6.0	199	635	0.99	57/40	77	9.62	6.925
30	课程·教材·教法	233	0.86	0.55	12	9.9	7.1	309	838	0.96	55/40	172	48.10	3.109
31	中国高校社会科学	85	0.77	0.56	27	17.9	5.0	151	558	1.00	65/40	101	11.79	9.025
32	江苏高教	277	0.95	0.63	7	8.1	5.6	335	996	0.97	81/40	101	19.84	1.394
33	数学教育学报	134	0.93	0.84	15	7.0	6.1	166	389	0.75	7/40	90	13.49	5.968
34	黑龙江高教研究	601	0.98	0.70	7	5.4	5.2	787	1358	0.98	100/40	50	30.17	0.468
35	高教探索	286	0.91	0.75	11	7.8	5.4	430	919	0.98	86/40	82	15.92	2.426
36	中国教育学刊	432	0.53	0.27	5	7.2	5.2	295	982	0.96	83/40	94	39.34	1.363
37	教育理论与实践	720	0.95	0.62	5	7.3	6.3	608	1206	0.98	106/40	71	45.23	0.334
38	现代远距离教育	69	0.93	0.93	18	5.3	4.8	177	385	0.96	30/40	112	5.53	10.000
39	现代教育管理	286	0.95	0.85	9	6.9	5.3	368	941	0.93	49/40	59	19.20	1.427
40	教育学报	87	0.67	0.67	23	13.6	7.5	180	544	0.99	30/40	84	12.18	5.789
41	外国教育研究	138	0.91	0.74	19	6.8	8.7	102	776	0.98	41/40	112	21.23	2.564
42	中国特殊教育	180	0.88	0.76	25	8.4	6.1	310	605	0.88	14/40	99	24.46	3.079
43	外语教学理论与实践	60	0.95	0.67	24	10.6	6.8	128	570	0.99	36/40	206	11.91	12.709

各类计量指标 续表45

序号	刊名	可被引文献量	可被引文献比	基金论文比	平均引文数	引用半衰期	被引半衰期	引用期刊数	被引期刊数	他引总引比	互引指数	web即年下载率	总下载量(万次)	量效指数
44	思想理论教育导刊	389	0.85	0.47	6	5.8	4.6	293	900	0.98	68/40	173	38.83	1.147
45	华东师范大学学报(教育科学版)	69	0.97	0.74	26	11.8	11.7	161	603	0.99	28/40	108	9.83	7.733
46	思想教育研究	306	0.88	0.66	6	6.7	4.5	293	873	0.99	78/40	125	25.60	1.727
47	现代大学教育	101	0.94	0.66	24	8.7	7.2	266	646	0.96	42/40	100	11.43	5.025
48	教育与经济	61	0.82	0.95	18	7.7	7.0	168	379	0.94	34/40	117	6.41	7.689
49	高校教育管理	128	0.84	0.73	11	6.7	3.9	204	653	0.99	73/40	182	11.81	4.434
50	国家教育行政学院学报	203	0.86	0.62	6	7.0	5.1	253	795	0.99	62/40	92	14.03	1.940
51	中国职业技术教育	590	0.64	0.50	5	5.2	5.0	567	1046	0.98	54/40	47	25.99	0.360
52	教育探索	494	0.93	0.61	7	6.2	5.2	592	1343	0.99	104/40	83	36.34	0.321
53	教育科学	93	0.92	0.73	12	7.0	7.8	184	731	1.00	61/40	106	12.09	4.373
54	西北医学教育	365	0.92	0.61	7	5.1	4.8	615	630	0.94	30/40	22	8.07	0.441
55	职业技术教育	533	0.60	0.70	8	4.7	5.4	623	1066	0.97	70/40	41	22.60	0.433
56	教育研究与实验	107	1.00	0.72	13	9.8	7.3	215	608	0.99	64/40	94	13.02	3.057
57	中华医学教育探索杂志	323	0.84	0.70	9	4.6	5.6	562	550	0.92	16/40		2.98	0.565
58	学校党建与思想教育	906	0.88	0.66	4	5.9	4.2	646	1038	0.97	87/40	66	40.52	0.282
59	教育学术月刊	192	0.92	0.70	17	10.0	5.9	416	799	0.98	74/40	74	16.68	1.530
60	生物学通报	222	0.79	0.32	7	8.4	10.1	298	706	0.95	15/40	38	19.28	0.537
61	职教论坛	695	0.80	0.81	8	5.4	4.3	800	986	0.96	63/40	55	25.19	0.292
62	湖南师范大学教育科学学报	132	0.94	0.77	14	10.3	6.1	217	667	0.97	44/40	79	10.68	2.618
63	思想理论教育	265	0.89	0.50	6	6.0	4.6	238	838	0.98	90/40	132	24.94	1.177
64	中华医学教育杂志	279	0.89	0.62	8	5.0	6.0	534	409	0.92	14/40		1.58	0.581
65	教育评论	570	0.96	0.74	7	7.1	4.8	752	862	0.97	76/40	71	21.99	0.496
66	山东外语教学	88	0.80	0.78	21	11.2	8.9	164	602	0.98	45/40	84	13.56	3.454
67	河北师范大学学报(教育科学版)	154	0.97	0.65	12	9.0	5.7	288	732	0.98	69/40	72	13.65	1.647
68	上海教育科研	308	0.82	0.33	5	7.1	6.1	261	740	0.99	65/40	47	22.59	0.737
69	基础医学教育	397	0.95	0.74	6	4.6	4.3	496	481	0.87	17/40	22	5.68	0.624
70	大学教育科学	128	0.89	0.72	14	8.9	6.1	261	556	0.97	42/40	73	8.18	2.203
71	研究生教育研究	112	0.87	0.66	9	5.6	4.5	203	441	0.95	43/40	59	5.19	3.415
72	教育科学研究	170	0.75	0.54	10	8.4	6.8	184	593	0.98	48/40	78	16.58	2.029
73	学前教育研究	140	0.77	1.00	13	7.5	7.0	194	530	0.93	12/40	158	38.46	3.560
74	高教发展与评估	77	0.80	0.62	11	9.3	6.0	122	466	0.98	41/40	54	5.69	4.259
75	历史教学(下半月刊)	123	0.79	0.48	39	>20	12.3	187	469	0.99	17/40	49	21.46	1.084
76	当代教育科学	402	0.49	0.49	8	8.8	6.3	430	760	0.99	75/40	33	21.07	0.245
77	高等教育研究学报	94	0.99	0.49	9	5.9	4.8	228	429	0.97	37/40	29	4.38	3.031
78	人民教育	331	0.35	0.05	1	5.9	6.7	45	559	1.00	41/40	29	19.65	0.454
79	计算机教育	696	0.96	0.77	6	3.9	4.5	607	647	0.83	15/40	38	14.10	0.407
80	现代教育科学	625	0.95	0.37	7	7.5	5.6	799	988	0.99	65/40	44	25.03	0.135
81	中国教育信息化	660	0.76	0.45	6	4.7	3.9	640	810	0.96	82/40	28	19.52	0.326
82	中国医学教育技术	206	0.89	0.56	8	4.2	3.7	441	454	0.92	40/40	36	4.38	1.359
83	云南师范大学学报(对外汉语教学与研究版)	73	0.80	0.51	20	11.2	8.2	145	275	0.92	12/40	72	8.96	6.366

各类计量指标 续表46

序号	刊名	可被引文献量	可被引文献比	基金论文比	平均引文数	引用半衰期	被引半衰期	引用期刊数	被引期刊数	他引总引比	互引指数	web即年下载率	总下载量(万次)	量效指数
84	民族教育研究	141	0.91	0.82	12	9.0	6.5	298	437	0.95	41/40	66	8.73	1.746
85	高等理科教育	121	0.90	0.74	12	5.9	6.9	319	572	0.87	22/40	40	6.52	2.390
86	北京广播电视大学学报	60	0.71	0.12	11	10.9	2.7	106	235	0.94	43/40	29	2.67	6.775
87	高等农业教育	369	0.96	0.82	9	4.8	5.0	683	741	0.86	20/40	47	12.29	0.895
88	中国高校科技	386	0.93	0.49	4	4.4	3.5	462	554	0.86	34/40	38	9.38	0.687
89	思想政治教育研究	210	0.95	0.75	8	7.6	5.5	274	629	0.95	45/40	53	11.00	1.444
90	中小学信息技术教育	332	0.66	0.12	2	4.5	2.9	130	544	0.98	55/40	17	7.28	1.168
91	重庆高教研究	113	0.90	0.63	13	5.9	4.3	243	444	0.97	38/40	70	4.97	2.574
92	继续教育研究	538	1.00	0.66	6	5.6	4.7	723	912	0.96	75/40	31	15.36	0.266
93	当代教育论坛	104	0.86	0.68	8	5.0	7.2	229	672	0.95	17/40	52	10.91	1.938
94	继续医学教育	1065	0.89	0.22	7	4.5	3.0	1176	489	0.92	28/40	15	8.27	0.212
95	外国中小学教育	122	0.89	0.53	13	6.6	7.0	108	447	0.97	35/40	78	11.10	2.498
96	教育与职业	1592	0.87	0.54	5	5.2	4.6	1355	1557	0.96	93/40	49	59.67	0.068
97	大学化学	99	0.88	0.62	11	11.5	6.7	163	286	0.90	9/40	45	6.11	1.808
98	电气电子教学学报	234	0.98	0.62	5	6.3	6.0	249	414	0.88	10/40	17	6.25	0.584
99	华文教学与研究	42	0.86	0.60	30	12.8	8.4	101	183	0.94	12/40	46	4.45	8.224
100	高教论坛	432	0.97	0.74	5	5.1	5.4	629	804	0.98	63/40	31	11.17	0.235
101	内蒙古师范大学学报(教育科学版)	722	0.95	0.51	6	6.8	5.4	960	895	0.97	83/40	45	23.36	0.230
102	大学(研究版)	117	0.65	0.44	9	6.7	5.0	207	354	0.97	35/40	13	4.25	1.077
103	中医教育	158	0.89	0.72	6	5.5	6.4	339	314	0.93	28/40	22	4.18	1.000
104	黑龙江教育(高教研究与评估)	491	0.95	0.75	5	5.5	5.1	740	756	0.98	68/40	30	11.13	0.294
105	宁波大学学报(教育科学版)	163	0.89	0.69	11	8.2	7.0	387	677	0.99	63/40	41	9.18	1.031
106	当代教育理论与实践	700	0.98	0.63	5	6.3	4.1	892	884	0.98	82/40	39	11.36	0.135
107	教育财会研究	119	0.92	0.49	7	4.6	4.6	232	251	0.96	16/40	37	2.94	4.317
108	当代教育与文化	120	0.90	0.47	11	9.8	4.9	199	269	0.96	24/40	49	4.92	2.082
109	中国人民大学教育學刊	52	0.81	0.54	21	12.0	3.2	181	101	0.98	22/40	32	1.44	2.972
110	大学物理	189	0.89	0.60	8	11.5	8.5	228	345	0.83	6/40	36	11.44	0.769
111	高等财经教育研究	53	0.98	0.64	11	7.5	6.5	204	398	1.00	34/40	90	4.49	3.238
112	成人教育	323	1.00	0.58	6	5.5	4.5	485	655	0.96	60/40	33	9.01	0.318
113	药学教育	124	0.91	0.69	10	5.1	5.6	391	255	0.79	5/40	26	2.83	2.378
114	扬州大学学报(高教研究版)	128	0.91	0.62	9	7.2	6.2	358	549	1.00	62/40	66	6.43	1.331
115	中国教育网络	228	0.44	0.03		3.1	2.7	6	378	1.00	62/40	11	2.99	1.168
116	化工高等教育	162	0.95	0.67	7	5.4	5.6	260	311	0.90	8/40	34	5.26	0.931
117	高等建筑教育	242	1.00	0.71	7	5.6	5.5	396	441	0.88	29/40	29	6.45	0.644
118	教育与教学研究	363	0.98	0.58	9	7.3	5.8	635	782	0.98	74/40	42	15.91	0.354
119	物理实验	135	0.91	0.61	8	8.0	7.3	194	231	0.73	1/40	25	6.30	1.590
120	外语测试与教学	33	0.89	0.64		10.6	3.3	94	64	0.86	6/40	80	1.06	13.379
121	教学研究	167	0.95	0.64	8	5.9	5.2	403	544	0.97	48/40	23	5.48	0.863
122	数学通报	196	0.91	0.25	4	9.0	6.1	71	248	0.90	5/40	73	13.61	0.548
123	煤炭高等教育	160	0.88	0.61	8	4.9	6.8	316	433	0.98	36/40	37	6.77	0.578

各类计量指标 续表47

序号	刊名	可被引文献量	可被引文献比	基金论文比	平均引文数	引用半衰期	被引半衰期	引用期刊数	被引期刊数	他引总引比	互引指数	web即年下载率	总下载量(万次)	量效指数
124	大学物理实验	228	1.00	0.60	7	6.8	3.6	334	219	0.58	1/40	32	5.23	1.369
125	浙江医学教育	128	1.00	0.27	7	4.8	3.0	310	183	0.96	30/40	15	1.29	0.985
126	中国成人教育	1534	0.95	0.49	6	5.5	5.2	1444	1245	0.90	67/40	32	37.08	0.063
127	学术评论	111	0.72	0.17	5	9.2	7.1	90	469	1.00	14/40	30	9.28	0.569
128	教育导刊	258	0.92	0.59	9	7.2	5.7	407	473	0.97	37/40	47	13.67	0.298
129	中国林业教育	125	0.87	0.70	6	6.2	5.5	316	332	0.91	28/40	25	3.68	1.220
130	中国农业教育	120	0.90	0.73	9	4.8	5.1	327	331	0.95	35/40	30	3.16	1.373
131	天津师范大学学报(基础教育版)	59	0.82	0.56	8	6.5	7.2	139	226	0.99	23/40	59	3.23	2.724
132	中国考试	116	0.96	0.35	10	7.6	4.4	178	208	0.86	20/40	64	3.98	1.601
133	历史教学问题	145	0.88	0.35	21	>20	9.6	152	207	0.99	6/40	41	8.17	0.483
134	考试研究	91	0.78	0.52	10	6.9	4.4	178	127	0.87	12/40	34	2.42	2.593
135	北京教育(高教版)	283	0.77	0.23	3	5.3	4.9	320	413	0.98	57/40	26	5.32	0.326
136	化学教育	490	0.92	0.55	8	6.7	5.1	610	386	0.70	2/40	47	17.34	0.750
137	河北大学成人教育学院学报	105	0.91	0.61	9	5.9	5.4	256	253	0.93	12/40	20	3.19	1.685
138	上海教育评估研究	96	0.94	0.40		4.2	1.9	150	77	0.90	20/40	29	0.99	2.955
139	天津电大学报	73	0.94	0.51	6	4.5	3.6	161	153	0.95	31/40	20	1.32	3.226
140	当代教师教育	65	0.90	0.54	10	7.5	6.8	131	282	0.97	22/40	40	4.89	3.146
141	基础教育	101	0.81	0.59	13	9.7	4.9	163	231	0.99	26/40	44	4.98	2.807
142	中国地质教育	122	0.87	0.69	11	5.5	6.5	435	301	0.78	7/40	40	4.14	1.768
143	现代教育论丛	96	0.93	0.66	11	8.3	7.3	210	297	0.99	28/40	40	5.47	1.406
144	成都师范学院学报	324	0.90	0.51	9	9.1	7.0	671	636	0.99	63/40	31	13.07	0.269
145	大学数学	156	0.96	0.69	6	9.8	7.1	172	355	0.95	21/40	28	8.71	0.525
146	辽宁教育行政学院学报	164	0.96	0.45	7	9.1	7.5	385	555	1.00	30/40	25	10.79	0.460
147	高校辅导员	106	0.88	0.36	5	4.5	3.0	190	198	0.97	39/40	68	3.35	1.091
148	中小学管理	202	0.56	0.31	2	6.7	6.7	76	269	0.97	23/40	33	9.56	0.520
149	现代中小学教育	375	0.96	0.61	7	6.8	5.3	397	442	0.97	37/40	61	14.43	0.504
150	河北农业大学学报(农林教育版)	188	0.91	0.84	7	5.2	5.2	468	384	0.93	37/40	21	3.62	0.649
151	生物学教学	504	0.73	0.18	2	8.1	6.7	298	339	0.92	14/40	24	11.03	0.109
152	软件导刊(教育技术)	450	0.96	0.38	5	4.7	3.9	528	421	0.95	50/40	29	7.67	0.241
153	集美大学学报(教育科学版)	101	0.86	0.69	12	8.3	6.3	296	331	0.98	34/40	32	3.42	1.158
154	广东技术师范学院学报	289	0.95	0.44	12	10.7	5.9	712	529	0.98	45/40	23	7.83	0.206
155	河南科技学院学报	329	0.99	0.55	8	7.6	4.8	709	510	0.94	59/40	24	7.24	0.240
156	教育测量与评价(理论版)	135	0.69	0.46	8	6.5	4.4	171	243	0.92	28/40	43	5.38	1.399
157	广州职业教育论坛	73	0.78	0.74	7	5.5	3.9	177	208	0.99	28/40	36	1.75	1.707
158	高校辅导员学刊	143	0.93	0.53	5	5.2	4.0	255	307	0.97	33/40	56	4.26	1.164
159	创新与创业教育	274	0.98	0.65	7	5.0	3.2	556	309	0.93	49/40	44	3.82	0.628
160	浙江纺织服装职业技术学院学报	83	0.84	0.37	7	8.0	6.1	193	158	0.96	19/40	37	2.53	0.832
161	中国轻工教育	160	0.88	0.78	6	5.2	4.5	391	324	0.95	37/40	20	3.01	0.618
162	继续教育	347	0.90	0.34	5	5.1	3.8	468	331	0.86	25/40	25	4.66	0.346
163	教学与管理	1094	0.89	0.38	5	7.1	5.4	732	904	0.97	66/40	45	40.85	0.086

各类计量指标 续表48

序号	刊名	可被引文献量	可被引文献比	基金论文比	平均引文数	引用半衰期	被引半衰期	引用期刊数	被引期刊数	他引总引比	互引指数	web即年下载率	总下载量(万次)	量效指数
164	工业和信息化教育	246	0.93	0.38		4.8	1.8	331	175	0.93	37/40	15	1.89	0.528
165	成都中医药大学学报(教育科学版)	158	0.98	0.65	6	5.9	4.8	430	206	0.97	25/40	17	1.81	0.386
166	美育学刊	100	0.73	0.35		17.5	3.2	143	80	0.89	10/40	19	1.68	1.395
167	天津市教科院学报	190	0.92	0.26	4	7.7	6.6	201	343	1.00	34/40	21	5.81	0.373
168	当代继续教育	131	0.94	0.41	8	6.7	4.6	294	227	0.98	29/40	26	3.64	0.726
169	教师教育论坛	271	0.85	0.42	6	6.4	5.4	334	393	0.95	23/40	27	8.21	0.554
170	中国俄语教学	74	0.88	0.50	8	11.3	8.3	56	141	0.80	8/40	39	3.33	1.755
171	高等继续教育学报	105	0.94	0.36	6	5.8	5.2	198	320	0.98	30/40	27	5.08	0.763
172	航海教育研究	113	0.76	0.51	7	5.1	5.6	228	225	0.83	7/40	18	3.57	1.291
173	高校医学教学研究(电子版)	64	0.90	0.72		4.9	3.0	155	73	0.88	10/40	13	0.53	1.984
174	机械职业教育	270	0.97	0.62	4	4.3	4.8	366	343	0.97	28/40	17	3.83	0.264
175	中小学教师培训	251	0.94	0.43	5	6.2	6.1	229	320	0.94	25/40	38	7.86	0.564
176	北京工业职业技术学院学报	120	0.90	0.48	6	6.2	5.2	345	311	0.99	34/40	41	2.79	0.739
177	常州信息职业技术学院学报	177	0.96	0.49	5	4.6	4.7	365	292	0.95	28/40	14	2.58	0.532
178	职业教育研究	257	0.97	0.64	6	5.5	5.7	417	884	0.99	72/40	27	11.97	0.096
179	北京教育学院学报	96	0.83	0.39	9	9.0	6.3	265	255	0.99	29/40	20	3.65	0.802
180	宁德师范学院学报(自然科学版)	110	0.92	0.65	8	6.7	5.8	400	192	0.99	23/40	12	2.29	0.738
181	高等职业教育(天津职业大学学报)	133	0.93	0.64	6	4.0	4.9	285	358	0.99	47/40	17	2.83	0.814
182	北京教育学院学报(自然科学版)	50	0.85	0.36	8	6.8	4.4	143	158	0.98	26/40	18	1.78	3.519
183	现代特殊教育	508	0.69	0.33	6	7.0	5.4	375	146	0.79	3/40	20	7.49	0.167
184	沈阳大学学报(社会科学版)	206	0.94	0.69	10	8.2	5.2	564	369	0.89	15/40	60	6.14	0.400
185	广西教育学院学报	312	0.95	0.45	6	7.4	6.2	641	449	0.99	49/40	17	7.64	0.162
186	高校生物学教学研究(电子版)	59	0.92	0.81		5.5	2.7	191	63	0.77	7/40	22	0.60	2.632
187	湖南广播电视大学学报	82	0.98	0.39	10	9.6	4.9	282	181	0.98	19/40	21	2.02	1.154
188	职教通讯	830	0.92	0.50	5	5.2	3.9	868	623	0.96	57/40	17	8.79	0.074
189	辽宁科技学院学报	175	0.98	0.41	5	5.6	5.0	390	269	0.97	35/40	16	2.46	0.432
190	中国民族教育	121	0.31	0.10		10.8	6.3	12	193	0.99	16/40	11	3.63	0.265
191	中国冶金教育	192	0.74	0.58	9	5.0	4.9	608	321	0.89	17/40	16	3.24	0.530
192	卫生职业教育	2043	0.98	0.32	5	5.9	4.4	1621	991	0.91	45/40	14	22.11	0.022
193	教育文化论坛	173	0.86	0.54	9	10.9	3.5	326	184	0.96	29/40	18	2.74	0.484
194	兵团教育学院学报	106	0.88	0.50	10	6.8	6.1	307	225	0.98	25/40	28	3.33	0.552
195	福建教育学院学报	519	1.00	0.22	4	6.1	6.8	618	421	0.99	38/40	11	7.10	0.123
196	北京教育(德育)	277	0.73	0.35	2	5.7	4.1	120	245	0.99	38/40	20	4.44	0.205
197	化学教学	319	0.91	0.28	6	7.0	4.7	223	216	0.71	2/40	65	13.52	0.551
198	山西广播电视大学学报	117	0.97	0.34	7	7.1	5.7	307	265	0.97	26/40	51	4.04	0.672
199	中国音乐教育	149	0.64	0.12	3	15.9	9.9	43	173	0.99	9/40	17	3.98	0.268
200	教育导刊(下半月)	321	0.89	0.29		7.1	5.3	272	248	0.90	19/40	26	10.36	0.192
201	中小学电教	375	0.79	0.19	4	4.4	4.6	308	212	0.96	20/40	14	3.84	0.171
202	石油教育	194	0.85	0.35	4	5.4	5.9	305	231	0.90	15/40	17	3.41	0.204
203	职业时空	418	0.95	0.64	5	4.6	4.8	628	647	0.98	63/40	23	10.32	0.097

各类计量指标 续表49

序号	刊名	可被引文献量	可被引文献比	基金论文比	平均引文数	引用半衰期	被引半衰期	引用期刊数	被引期刊数	他引总引比	互引指数	web即年下载率	总下载量(万次)	量效指数
204	工业技术与职业教育	127	0.92	0.47	6	4.6	4.7	383	176	0.96	24/40	16	2.07	0.463
205	湖北成人教育学院学报	187	0.99	0.73	5	5.4	4.5	347	353	1.00	43/40	28	5.09	0.135
206	教育教学论坛	6887	1.00	0.46	4	5.8	2.5	3138	1339	0.95	63/40	24	73.32	0.004
207	江苏教育研究	709	0.78	0.31	2	6.3	4.0	327	437	0.98	60/40	17	11.50	0.069
208	宁波教育学院学报	237	1.00	0.38	6	7.7	5.5	435	326	0.99	29/40	32	5.36	0.320
209	中国德育	384	0.48	0.14	1	9.2	5.1	124	264	0.99	32/40	14	6.52	0.077
210	武汉船舶职业技术学院学报	226	0.95	0.33	4	6.9	5.2	384	254	0.98	25/40	10	2.98	0.193
211	中国教育技术装备	2062	0.96	0.28	4	4.6	3.9	1429	759	0.94	46/40	18	21.01	0.026
212	河北广播电视大学学报	168	1.00	0.55	8	13.1	4.8	312	241	0.98	34/40	21	3.02	0.524
213	南方职业教育学刊	128	0.93	0.55	7	5.3	2.6	299	136	0.97	32/40	19	1.53	0.459
214	潍坊工程职业学院学报	171	0.93	0.39	7	8.3	5.2	450	252	0.99	24/40	28	4.25	0.359
215	西北成人教育学院学报	185	0.95	0.28	8	7.6	4.2	454	260	0.99	35/40	28	3.96	0.182
216	科教文汇(上旬刊)	1088	0.94	0.37	5	6.2	4.8	1364	826	0.99	66/40	19	22.03	0.032
217	济南职业学院学报	250	1.00	0.40	5	5.9	5.0	493	291	1.00	32/40	15	3.77	0.219
218	陕西教育(高教版)	504	0.90	0.40	5	7.5	4.2	781	489	0.99	57/40	18	6.95	0.089
219	广东教育(综合版)	171	0.31	0.08		5.4	5.1	51	182	1.00	36/40	4	2.27	0.173
220	吉林省教育学院学报(下旬)	824	0.97	0.37	5	6.5	4.1	1220	542	0.99	54/40	22	11.34	0.068
221	大连教育学院学报	141	0.89	0.16	2	6.1	6.4	106	227	0.98	25/40	16	3.13	0.251
222	江苏经贸职业技术学院学报	150	1.00	0.42	6	5.3	4.6	424	219	0.99	35/40	21	2.89	0.373
223	河北旅游职业学院学报	124	0.87	0.39	7	7.4	5.6	280	233	0.99	31/40	18	4.00	0.428
224	中国信息技术教育	1138	0.73	0.14	2	4.4	3.4	448	572	0.98	40/40	12	10.56	0.024
225	国网技术学院学报	117	0.84	0.08	7	5.8	6.1	242	154	0.98	15/40	7	1.51	0.312
226	辽宁高职学报	449	0.96	0.51	7	4.9	4.9	802	530	0.96	47/40	27	5.83	0.080
227	高校后勤研究	250	0.91	0.08	2	5.0	4.3	203	182	0.89	24/40	19	4.23	0.172
228	太原大学教育学院学报	150	0.96	0.39	5	7.3	5.7	325	278	1.00	28/40	19	4.44	0.363
229	纺织服装教育	154	0.95	0.68	3	5.3	4.2	172	160	0.88	11/40	13	1.61	0.165
230	基础外语教育	110	0.85	0.35	10	9.1	7.0	151	244	0.96	12/40	26	6.38	0.465
231	南昌教育学院学报	248	0.97	0.37	5	7.8	3.8	446	553	1.00	63/40	23	10.33	0.063
232	科教导刊(上旬刊)	1090	0.99	0.33	5	5.5	2.9	1350	661	0.99	65/40	25	15.27	0.026
233	当代职业教育	418	0.96	0.44	5	5.0	3.1	604	336	0.98	40/40	17	3.17	0.097
234	南京广播电视大学学报	103	0.94	0.28	5	5.5	5.0	198	164	1.00	21/40	13	1.92	0.420
235	地理教育	213	0.51	0.10		5.3	5.0	68	136	0.90	8/40	26	6.50	0.308
236	吉林省教育学院学报(上旬)	780	0.98	0.45	5	6.7	4.4	1125	545	0.99	53/40	22	12.07	0.050
237	宿州教育学院学报	502	0.99	0.20	5	6.8	4.5	853	334	0.99	33/40	15	7.28	0.077
238	科教文汇(下旬刊)	1109	0.95	0.34	5	6.1	4.8	1375	736	0.99	56/40	18	20.58	0.024
239	长春教育学院学报	1712	1.00	0.28	5	7.2	2.5	1628	659	0.99	69/40	37	21.67	0.022
240	新课程研究(中旬刊)	810	0.88	0.33	4	5.4	4.0	889	528	0.98	48/40	15	7.96	0.032
241	佳木斯职业学院学报	3448	1.00	0.27	4	6.8	2.9	2339	791	0.99	68/40	15	27.93	0.014
242	物理通报	508	0.98	0.30	3	8.3	4.3	331	193	0.81	7/40	18	6.48	0.058
243	湖北函授大学学报	2220	0.99	0.30	5	6.9	2.4	1943	529	0.99	73/40	19	16.76	0.020

各类计量指标 续表50

序号	刊名	可被引文献量	可被引文献比	基金论文比	平均引文数	引用半衰期	被引半衰期	引用期刊数	被引期刊数	他引总引比	互引指数	web即年下载率	总下载量(万次)	量效指数
244	教学仪器与实验	286	0.83	0.09		7.2	5.4	95	147	0.87	10/40	15	4.70	0.071
245	化学教与学	432	0.96	0.20		5.4	2.8	191	120	0.84	11/40	23	4.17	0.113
	本栏目计量指标均值	339	0.87	0.53	9	-	-	402	522	0.95	-	58	12.42	2.468
G8 体育														
1	体育科学	139	0.90	0.86	36	7.4	8.0	382	665	0.96	17/14	215	28.02	6.934
2	北京体育大学学报	270	0.98	0.78	22	6.8	8.3	538	909	0.96	21/14	134	39.82	2.616
3	上海体育学院学报	105	0.91	0.78	18	7.9	7.7	268	489	0.98	15/14	92	14.78	7.442
4	体育学刊	163	0.97	0.69	16	7.7	7.7	293	636	0.96	21/14	109	19.75	3.559
5	体育与科学	112	0.99	0.44	20	8.1	6.7	298	486	0.98	14/14	172	15.52	4.075
6	武汉体育学院学报	197	0.96	0.88	17	7.6	7.7	433	599	0.96	19/14	93	18.58	2.701
7	中国体育科技	116	0.96	0.69	24	9.1	8.8	243	498	0.97	16/14	99	14.34	4.911
8	天津体育学院学报	96	0.93	0.80	22	6.6	7.5	205	400	0.97	19/14	37	9.90	5.443
9	成都体育学院学报	135	0.88	0.72	16	8.0	7.1	317	499	0.99	20/14	61	14.22	2.346
10	西安体育学院学报	127	0.98	0.77	16	7.8	8.2	280	442	0.97	18/14	123	12.44	3.192
11	体育文化导刊	580	0.98	0.51	8	6.9	6.1	674	591	0.94	18/14	62	26.02	0.573
12	首都体育学院学报	115	0.93	0.62	15	7.1	7.9	229	425	0.99	18/14	65	8.97	3.529
13	山东体育学院学报	130	0.95	0.55	13	7.5	7.0	232	460	0.99	19/14	57	9.56	2.671
14	沈阳体育学院学报	162	0.92	0.85	15	7.3	7.0	393	421	0.97	17/14	65	10.09	1.519
15	南京体育学院学报(社会科学版)	122	1.00	0.71	15	6.9	6.9	325	399	0.97	8/14	51	8.08	3.018
16	广州体育学院学报	199	0.97	0.48	11	7.9	8.1	358	413	0.97	17/14	45	10.68	1.672
17	体育科研	127	0.96	0.61	16	7.9	7.4	294	320	0.96	15/14	33	6.23	1.643
18	Journal of Sport and Health Science	56	0.89	0.20	42	9.0	2.4	3	26	0.77	4/14	8	0.23	6.191
19	山东体育科技	159	0.93	0.55	11	6.8	7.2	262	258	0.98	17/14	35	5.38	1.709
20	体育成人教育学报	158	0.98	0.65	8	6.1	5.6	243	275	0.89	4/14	29	4.31	2.178
21	浙江体育科学	158	0.97	0.54	12	8.6	7.0	322	320	0.97	16/14	38	5.94	1.083
22	吉林体育学院学报	136	0.99	0.57	13	7.2	7.0	267	352	0.99	17/14	29	5.43	1.219
23	河北体育学院学报	133	0.92	0.63	13	6.4	5.8	225	270	0.84	2/14	33	3.84	2.704
24	哈尔滨体育学院学报	108	0.92	0.64	13	7.5	7.9	292	302	0.98	12/14	26	5.12	1.367
25	南京体育学院学报(自然科学版)	197	0.99	0.60	13	6.8	5.0	418	331	0.96	21/14	30	5.10	0.800
26	体育研究与教育	173	0.94	0.55	12	7.7	6.4	410	329	0.99	16/14	23	6.61	0.703
27	四川体育科学	204	0.95	0.45	10	7.8	7.6	380	281	0.98	13/14	25	5.58	0.778
28	湖北体育科技	363	0.99	0.34	8	7.5	7.0	498	324	0.98	16/14	20	6.73	0.344
29	安徽体育科技	147	0.99	0.27	8	7.3	8.8	224	248	0.99	13/14	20	3.80	0.859
30	辽宁体育科技	242	0.92	0.32	7	7.4	9.2	312	269	0.97	9/14	16	5.07	0.598
31	体育科学研究	113	0.93	0.55	10	7.5	7.9	238	227	0.99	14/14	26	3.79	1.460
32	体育科技文献通报	697	0.97	0.36	7	7.3	4.9	751	412	0.96	19/14	31	12.06	0.148
33	军事体育学报	161	0.97	0.30	6	7.8	7.4	179	201	0.87	4/14	20	3.87	0.962
34	搏击(武术科学)	554	0.96	0.26	7	8.6	5.6	611	255	0.85	8/14	15	8.54	0.171
35	福建体育科技	127	0.99	0.31	7	6.6	9.6	219	227	0.99	14/14	16	3.31	1.362
36	中国体育教练员	99	0.90		5	8.6	7.4	116	103	0.89	4/14	21	2.06	1.538

各类计量指标 续表51

序号	刊名	可被引文献量	可被引文献比	基金论文比	平均引文数	引用半衰期	被引半衰期	引用期刊数	被引期刊数	他引总引比	互引指数	web即年下载率	总下载量(万次)	量效指数
37	冰雪运动	123	0.95	0.42	17	5.9	6.0	218	120	0.30	1/14	13	3.20	5.289
38	体育科技	339	0.99	0.64	7	7.2	6.4	525	256	0.99	19/14	21	4.94	0.297
39	体育世界(学术版)	729	0.97	0.27	6	7.4	4.8	687	335	0.97	10/14	11	10.96	0.065
40	运动	1908	0.94	0.19	4	6.7	3.3	969	365	0.93	14/14	9	12.14	0.028
41	当代体育科技	5412	0.97	0.18	5	6.2	2.0	2058	454	0.75	13/14	19	25.59	0.014
本栏目计量指标均值		375	0.95	0.53	13	-	-	395	371	0.93	-	50	10.26	2.188
H 语言文字														
1	外语教学与研究	86	0.84	0.59	26	12.4	11.9	106	1028	0.99	33/23	309	32.93	12.860
2	外语界	68	0.81	0.69	29	8.9	8.6	140	886	0.99	48/23	291	30.02	23.790
3	中国语文	58	0.47	0.74	31	16.1	17.1	101	550	0.98	11/23	135	18.46	7.667
4	中国翻译	141	0.68	0.60	15	11.2	10.6	187	810	0.97	40/23	200	45.50	8.534
5	外语与外语教学	97	0.89	0.85	27	11.3	9.9	175	945	0.99	44/23	184	35.66	7.369
6	外国语(上海外国语大学学报)	69	0.75	0.71	28	13.2	12.9	88	740	0.99	28/23	181	22.47	10.871
7	世界汉语教学	42	0.58	0.71	35	15.2	11.1	74	437	0.97	12/23	197	19.42	20.913
8	外语教学	144	0.82	0.85	24	11.2	8.4	226	796	0.97	41/23	120	26.79	5.124
9	语言教学与研究	71	0.77	0.82	24	13.2	12.1	147	596	0.97	30/23	147	21.18	8.282
10	外语电化教学	75	0.91	0.80	23	9.1	5.9	150	681	0.97	55/23	264	17.35	13.987
11	现代外语	89	0.89	0.74	28	10.4	11.4	81	613	0.97	18/23	194	15.21	8.493
12	中国外语	93	0.89	0.70	25	9.6	5.5	146	703	0.97	48/23	212	16.67	7.438
13	汉语学习	75	0.95	0.72	21	13.5	12.2	118	421	0.92	7/23	98	16.76	6.596
14	解放军外国语学院学报	120	0.83	0.78	25	11.7	9.4	152	718	0.95	29/23	110	21.11	4.777
15	外语教学理论与实践	60	0.95	0.67	24	10.6	6.8	128	570	0.99	36/23	206	11.91	12.709
16	当代修辞学	58	0.84	0.55	22	13.0	6.8	91	362	0.85	6/23	97	9.82	10.350
17	语言研究	76	0.90	0.66	21	18.3	12.8	97	367	0.97	20/23	79	10.36	4.214
18	语言文字应用	61	0.69	0.62	17	10.0	9.6	171	525	0.95	25/23	99	14.99	6.944
19	外语研究	126	0.85	0.61	21	11.6	7.9	173	666	0.98	44/23	82	16.78	4.892
20	外语学刊	191	0.93	0.81	19	13.7	7.3	272	702	0.94	35/23	97	23.78	2.379
21	语文研究	43	0.75	0.72	26	16.6	13.1	98	286	0.98	8/23	66	7.21	8.708
22	上海翻译	69	0.75	0.41	18	10.4	7.3	118	475	0.97	31/23	154	13.99	7.830
23	古汉语研究	46	0.75	0.74	27	18.0	13.0	88	226	0.96	7/23	62	7.21	6.653
24	语言科学	59	0.76	0.71	28	15.9	8.5	79	324	0.97	18/23	72	6.27	6.080
25	当代语言学	28	0.39	0.64	48	13.9	12.8	47	394	0.98	16/23	106	10.24	4.933
26	外国语文	153	0.85	0.70	22	13.5	7.8	231	684	0.99	44/23	64	18.90	1.265
27	西安外国语大学学报	117	0.92	0.73	20	11.5	8.6	223	478	0.98	16/23	64	11.80	3.033
28	方言	39	0.49	0.69	17	16.5	14.7	41	267	0.95	5/23	42	8.46	8.214
29	山东外语教学	88	0.80	0.78	21	11.2	8.9	164	602	0.98	45/23	84	13.56	3.454
30	汉语学报	46	0.72	0.74	21	15.2	5.7	81	151	0.95	14/23	74	3.71	9.901
31	云南师范大学学报(对外汉语教学与研究版)	73	0.80	0.51	20	11.2	8.2	145	275	0.92	12/23	72	8.96	6.366
32	北京第二外国语学院学报	132	0.73	0.73	25	10.2	8.1	362	648	0.97	38/23	40	14.64	1.884
33	民族语文	48	0.91	0.52	26	17.3	15.4	45	213	0.91	4/23	39	5.54	3.107

各类计量指标 续表52

序号	刊名	可被引文献量	可被引文献比	基金论文比	平均引文数	引用半衰期	被引半衰期	引用期刊数	被引期刊数	他引总引比	互引指数	web即年下载率	总下载量(万次)	量效指数
34	当代外语研究	165	0.85	0.52	23	11.3	3.2	280	318	0.97	31/23	53	6.51	1.884
35	华文教学与研究	42	0.86	0.60	30	12.8	8.4	101	183	0.94	12/23	46	4.45	8.224
36	中国科技翻译	68	0.84	0.54	10	10.7	9.7	122	388	0.97	19/23	89	11.61	6.616
37	外语测试与教学	33	0.89	0.64		10.6	3.3	94	64	0.86	6/23	80	1.06	13.379
38	天津外国语学院学报	78	0.84	0.72	18	13.0	8.4	124	295	0.98	22/23	41	6.38	2.732
39	外国语言文学	39	0.87	0.62	21	14.4	10.2	84	297	0.98	15/23	36	4.89	8.051
40	辞书研究	84	0.88	0.48	12	14.8	10.8	84	199	0.85	8/23	31	5.92	2.750
41	长江学术	58	0.88	0.55	22	>20	6.7	71	153	0.98	11/23	21	2.93	1.519
42	日语学习与研究	94	0.78	0.38	26	>20	7.1	174	237	0.88	6/23	49	9.68	1.300
43	浙江外国语学院学报	94	0.85	0.55	20	12.6	7.7	200	291	0.99	23/23	20	3.89	1.210
44	中国科技术语	80	0.62	0.29	10	9.9	6.7	153	142	0.84	12/23	28	2.28	1.356
45	现代语文(语言研究版)	627	0.96	0.27	10	12.4	5.3	593	358	0.91	26/23	27	14.69	0.116
46	外语与翻译	66	0.77	0.61	18	12.0	5.0	112	571	1.00	67/23	43	9.54	0.102
47	满语研究	46	0.88	0.46	11	>20	11.1	27	82	0.93	5/23	16	2.17	1.200
48	语言与翻译	64	0.80	0.75	16	11.9	10.8	146	210	0.91	7/23	33	4.87	1.909
49	中国俄语教学	74	0.88	0.50	8	11.3	8.3	56	141	0.80	8/23	39	3.33	1.755
	本栏目计量指标均值	91	0.80	0.64	22	-	-	142	450	0.95	-	100	13.30	6.402
I 文学														
1	文学评论	147	0.88	0.35	30	>20	12.7	199	714	0.98	22/14	112	29.25	2.794
2	文艺研究	198	0.41	0.40	25	>20	8.7	234	790	0.98	31/14	42	25.04	1.168
3	解放军外国语学院学报	120	0.83	0.78	25	11.7	9.4	152	718	0.95	29/14	110	21.11	4.777
4	文学遗产	111	0.82	0.50	46	>20	12.0	140	476	0.97	4/14	88	21.78	3.492
5	文艺理论研究	145	0.89	0.48	23	19.5	8.3	143	409	0.96	29/14	73	13.13	1.986
6	外国语文	153	0.85	0.70	22	13.5	7.8	231	684	0.99	44/14	64	18.90	1.265
7	中国比较文学	78	0.87	0.36	22	19.0	8.9	82	267	0.99	18/14	82	8.65	4.252
8	外国文学研究	129	0.87	0.57	15	17.9	10.6	63	508	0.97	17/14	97	25.92	1.775
9	当代作家评论	162	0.91	0.25	13	11.7	11.1	167	411	0.97	18/14	53	15.06	1.935
10	文艺争鸣	388	0.86	0.35	15	17.1	5.9	370	585	0.94	29/14	55	22.92	0.347
11	明清小说研究	73	0.89	0.36	19	>20	9.0	104	188	0.95	5/14	49	9.19	3.112
12	中国现代文学研究丛刊	275	0.89	0.36	18	>20	8.9	242	385	0.94	17/14	52	18.26	0.740
13	外国文学评论	60	0.85	0.62	41	>20	12.4	38	405	0.99	10/14	118	14.89	2.246
14	外国文学	100	0.84	0.55	21	18.1	10.9	49	445	0.99	22/14	82	13.34	2.284
15	当代外语研究	165	0.85	0.52	23	11.3	3.2	280	318	0.97	31/14	53	6.51	1.884
16	中国文化研究	68	0.96	0.41	37	>20	10.1	222	345	0.98	23/14	70	8.65	1.608
17	曹雪芹研究	72	0.73	0.11	19	>20	1.6	70	16	0.75	1/14	8	0.38	4.025
18	民族文学研究	118	0.90	0.51	24	>20	9.8	185	272	0.94	14/14	34	6.94	1.049
19	当代外国文学	95	0.64	0.65	14	13.1	6.8	78	276	0.94	12/14	78	10.10	4.569
20	中国文学研究	102	0.93	0.51	17	19.8	8.8	141	241	0.99	9/14	31	7.66	1.563
21	国外文学	69	0.85	0.62	31	>20	12.2	51	281	0.99	8/14	68	9.73	2.021
22	南方文坛	182	0.78	0.26	10	13.2	7.2	154	293	0.96	18/14	32	8.10	0.922

各类计量指标 续表53

序号	刊名	可被引文献量	可被引文献比	基金论文比	平均引文数	引用半衰期	被引半衰期	引用期刊数	被引期刊数	他引总引比	互引指数	web即年下载率	总下载量(万次)	量效指数
23	文献	116	0.87	0.45	32	>20	14.7	114	311	0.93	8/14		7.28	1.116
24	鲁迅研究月刊	138	0.71	0.28	20	>20	11.3	119	235	0.89	4/14	26	11.19	1.214
25	文艺理论与批评	148	0.60	0.30	9	>20	8.7	130	292	0.96	16/14	28	7.66	0.752
26	小说评论	190	0.84	0.30	9	10.4	8.7	188	323	0.97	19/14	51	13.10	0.686
27	红楼梦学刊	125	0.80	0.34	19	>20	8.3	167	193	0.72	1/14	54	14.56	2.440
28	天津外国语学院学报	78	0.84	0.72	18	13.0	8.4	124	295	0.98	22/14	41	6.38	2.732
29	当代文坛	221	0.63	0.51	12	12.5	6.5	297	325	0.96	21/14	38	11.56	0.483
30	中国典籍与文化	85	0.93	0.38	32		9.8	87	228	0.97	8/14	22	4.75	1.669
31	古籍整理研究学刊	148	0.97	0.45	27	>20	8.9	194	229	0.96	14/14	41	6.93	0.854
32	长江学术	58	0.88	0.55	22	>20	6.7	71	153	0.98	11/14	21	2.93	1.519
33	扬子江评论	109	0.89	0.23	14	16.5	4.9	145	105	0.97	7/14	34	2.35	1.261
34	船山学刊	93	0.86	0.24	16	>20	8.8	73	208	0.90	8/14	19	5.74	0.794
35	文艺评论	381	0.96	0.51	14	17.0	6.7	464	265	0.96	16/14	34	8.58	0.206
36	上海文化	135	0.77	0.11	16	>20	3.0	62	105	0.96	19/14	21	2.60	0.647
37	华文文学	109	0.81	0.17	18	17.0	9.2	107	126	0.94	11/14	24	4.54	1.086
38	南京师范大学文学院学报	128	0.85	0.54	15	19.3	7.5	166	249	0.99	17/14	29	6.73	0.793
39	中国韵文学刊	79	0.56	0.30	14	>20	7.5	74	116	0.97	8/14	13	3.14	0.869
40	海南师范大学学报(社会科学版)	288	1.00	0.40	12	15.2	6.6	403	349	0.97	37/14	24	10.12	0.267
41	现代中文学刊	89	0.74	0.24	30	>20	4.7	119	96	0.95	7/14	23	3.87	0.880
42	贵州文史丛刊	78	0.89	0.23	15	>20	13.0	91	194	0.99	8/14	17	4.82	0.759
43	创作与评论	236	0.43	0.23	6	11.8	5.5	125	200	0.97	17/14	12	6.04	0.211
44	俄罗斯文艺	91	0.81	0.53	15	16.3	8.4	81	116	0.85	11/14	26	4.84	0.636
45	蒲松龄研究	77	0.89	0.14	9	16.5	10.9	82	52	0.62	2/14	24	3.87	0.770
46	戏剧文学	251	0.72	0.31	7	>20	6.5	192	166	0.91	9/14	21	8.00	0.189
47	世界华文文学论坛	72	0.72	0.42	11	12.6	9.8	92	86	0.89	5/14	15	3.13	1.107
48	外国文学动态研究	83	0.87	0.33	9	16.8	7.3	25	111	0.97	4/14	33	3.35	0.335
49	杜甫研究学刊	57	0.69	0.23	16	>20	10.9	43	63	0.72	1/14	20	2.57	2.267
50	电影文学	1217	0.90	0.22	5	6.3	4.2	715	472	0.79	4/14	34	52.40	0.031
51	郭沫若学刊	48	0.64	0.42	17	>20	9.9	68	33	0.63	1/14	9	1.99	0.602
本栏目计量指标均值		156	0.81	0.40	19	-	-	157	289	0.93	-	43	10.60	1.510
J 艺术														
1	文艺研究	198	0.41	0.40	25	>20	8.7	234	790	0.98	31/11	42	25.04	1.168
2	装饰	451	0.70	0.43	8	13.0	6.5	386	563	0.97	10/11	56	25.98	0.376
3	电影艺术	152	0.78	0.19	9	>20	10.1	60	254	0.96	11/11	116	14.62	1.600
4	民族艺术	145	0.80	0.53	25	17.0	8.0	244	306	0.94	15/11	53	8.06	1.479
5	音乐研究	74	0.59	0.34	30	>20	11.8	140	220	0.95	7/11	56	9.02	3.738
6	中国音乐学	68	0.70	0.40	25	>20	12.2	84	225	0.96	7/11	56	8.89	3.615
7	当代电影	504	0.78	0.28	11	15.7	5.5	302	376	0.90	11/11	159	35.87	0.467
8	中央音乐学院学报	51	0.59	0.25	28	>20	13.1	56	186	0.97	8/11	51	8.38	5.485

各类计量指标 续表54

序号	刊名	可被引文献量	可被引文献比	基金论文比	平均引文数	引用半衰期	被引半衰期	引用期刊数	被引期刊数	他引总引比	互引指数	web即年下载率	总下载量(万次)	量效指数
9	艺术百家	322	0.43	0.51	9	13.0	5.2	308	575	0.97	27/11	21	18.81	0.451
10	北京电影学院学报	127	0.83	0.11	9	13.7	6.8	58	210	0.99	5/11	89	8.42	2.284
11	音乐艺术(上海音乐学院学报)	73	0.85	0.37	25	>20	11.5	90	148	0.93	5/11	48	7.04	1.899
12	中国音乐	187	0.90	0.33	14	19.4	10.1	213	321	0.94	9/11	22	12.33	0.637
13	人民音乐	264	0.62	0.15	8	>20	10.8	145	277	0.97	9/11	24	14.34	0.392
14	南京艺术学院学报(音乐与表演版)	118	0.87	0.36	15	15.2	7.8	108	190	0.95	9/11	23	5.20	1.145
15	世界电影	34	0.52	0.09	19	13.1	17.0	7	119	1.00	5/11	9	5.84	3.386
16	中国电视	270	0.75	0.33	5	6.5	4.1	149	189	0.92	8/11	61	10.29	0.869
17	民族艺术研究	135	0.59	0.48	12	12.0	5.7	210	297	0.96	15/11	39	6.18	0.947
18	戏剧艺术	84	0.79	0.42	16	>20	12.3	75	170	0.95	10/11	36	5.64	0.828
19	黄钟(中国武汉音乐学院学报)	79	0.93	0.19	16	>20	9.8	68	210	0.98	8/11	32	7.64	1.625
20	音乐探索	89	0.80	0.47	14	14.6	7.9	128	163	0.92	7/11	22	4.94	1.652
21	南京艺术学院学报(美术与设计版)	247	0.93	0.47	13	19.9	6.7	211	344	0.98	24/11	31	9.47	0.459
22	艺术评论	311	0.55	0.21	3	9.0	4.9	187	290	0.99	20/11	16	7.21	0.300
23	文化艺术研究	71	0.71	0.31	17	19.6	5.1	127	133	0.99	14/11	19	2.15	1.396
24	交响(西安音乐学院学报)	106	0.96	0.25	14	18.7	10.0	93	170	0.97	11/11	26	6.03	1.465
25	戏曲艺术	86	0.66	0.50	18	>20	8.4	56	133	0.94	4/11	19	4.62	1.315
26	文艺评论	381	0.96	0.51	14	17.0	6.7	464	265	0.96	16/11	34	8.58	0.206
27	星海音乐学院学报	79	0.84	0.28	14	16.2	8.9	93	143	0.97	7/11	30	4.66	1.483
28	设计艺术研究	136	0.98	0.42	8	8.5	8.2	195	530	0.99	17/11	34	6.28	0.700
29	电影新作	151	0.86	0.31	10	13.9	2.8	135	81	0.92	6/11	56	4.60	1.464
30	美术研究	117	0.55	0.22	19	>20	13.2	76	212	0.96	7/11	26	6.54	0.978
31	美育学刊	100	0.73	0.35		17.5	3.2	143	80	0.89	10/11	19	1.68	1.395
32	云南艺术学院学报	79	0.92	0.25	9	>20	8.2	64	144	0.99	14/11	13	2.61	1.299
33	新美术	198	0.87	0.17	13	>20	9.0	79	189	0.97	18/11	27	5.92	0.274
34	解放军艺术学院学报	72	0.73	0.13	7	13.0	6.7	33	122	0.97	15/11	21	2.36	0.939
35	天津音乐学院学报	54	0.78	0.24	19	>20	10.9	69	127	0.98	5/11	14	3.12	1.364
36	艺术探索	163	0.90	0.46	10	17.2	7.3	120	259	0.99	11/11	16	6.03	0.398
37	贵州大学学报(艺术版)	126	0.97	0.40	11	13.4	7.3	169	142	0.98	13/11	16	2.84	0.907
38	戏剧(中央戏剧学院学报)	70	0.75	0.57	17	>20	10.1	55	116	0.98	6/11	33	4.03	1.079
39	美术学报	107	0.81	0.36		>20	5.1	116	79	0.89	13/11	19	2.19	0.675
40	中国戏剧	130	0.36	0.11	1	19.0	>20	29	139	1.00	10/11		6.81	0.270
41	艺术与设计(理论)	458	0.82	0.35	5	7.0	5.5	456	379	0.97	19/11	19	14.45	0.118
42	艺术设计研究	76	0.76	0.28	12	19.4	5.7	73	109	0.98	12/11	21	2.32	1.090
43	设计艺术(山东工艺美术学院学报)	93	0.48	0.26	9	12.4	7.6	107	133	0.99	13/11	7	2.06	0.725
44	内蒙古大学艺术学院学报	83	0.73	0.46	13	13.3	6.5	127	110	0.84	8/11	13	1.97	1.030
45	四川戏剧	546	0.93	0.35	7	12.3	4.2	551	244	0.93	20/11	30	9.19	0.154
46	艺术广角	77	0.70	0.05	4	9.2	7.9	42	116	0.99	7/11	25	2.78	1.479
47	美术观察	407	0.33	0.23	2	>20	8.6	59	295	1.00	16/11	12	12.19	0.093

各类计量指标 续表55

序号	刊名	可被引文献量	可被引文献比	基金论文比	平均引文数	引用半衰期	被引半衰期	引用期刊数	被引期刊数	他引总引比	互引指数	web即年下载率	总下载量(万次)	量效指数
48	北京舞蹈学院学报	139	0.83	0.31	7	12.7	8.1	127	177	0.93	12/11	28	5.05	0.720
49	戏剧文学	251	0.72	0.31	7	>20	6.5	192	166	0.91	9/11	21	8.00	0.189
50	齐鲁艺苑	174	0.80	0.29	7	14.6	8.0	173	183	0.98	14/11	11	4.13	0.360
51	乐府新声(沈阳音乐学院学报)	183	0.94	0.23	9	18.2	7.5	93	171	0.97	7/11	14	5.24	0.501
52	艺术研究	376	0.87	0.27	5	9.3	4.9	371	217	0.99	11/11	9	4.49	0.171
53	浙江艺术职业学院学报	92	0.91	0.49	12	>20	5.8	124	109	0.98	12/11	12	2.05	0.882
54	电影文学	1217	0.90	0.22	5	6.3	4.2	715	472	0.79	4/11	34	52.40	0.031
55	音乐创作	426	0.70	0.24	6	12.0	3.1	282	138	0.93	6/11	13	5.54	0.153
56	吉林艺术学院学报	101	0.94	0.31	8	11.5	7.1	141	115	0.99	9/11	15	3.40	0.393
57	歌海	170	0.48	0.29	6	14.3	5.5	140	127	0.98	8/11	5	4.18	0.243
58	大舞台	1537	0.90	0.27	5	7.6	3.5	1127	404	0.95	12/11	14	18.98	0.027
本栏目计量指标均值		218	0.76	0.32	12	-	-	181	227	0.96	-	31	8.60	1.048
K(除K85,K86,K87,K88,K9) 历史														
1	历史研究	78	0.92	0.49	85	>20	15.4	172	787	0.98	22/12	191	37.29	6.024
2	近代史研究	66	0.79	0.27	86	>20	13.0	129	498	0.94	10/12	138	22.05	6.089
3	史学月刊	174	0.84	0.44	51	>20	10.7	328	656	0.96	28/12	93	26.42	1.306
4	民俗研究	113	0.87	0.46	32	17.1	6.7	248	375	0.86	14/12	103	10.20	4.678
5	中国史研究	50	0.72	0.56	83		13.7	115	341	0.97	12/12	106	11.10	4.230
6	中国边疆史地研究	67	0.87	0.49	51	>20	10.2	159	286	0.93	16/12	60	7.26	3.785
7	史林	133	0.86	0.45	65	>20	8.9	237	388	0.99	21/12	57	10.30	1.602
8	史学集刊	85	0.91	0.58	50	>20	8.9	154	375	0.99	22/12	86	9.66	3.118
9	中国历史地理论丛	56	0.74	0.68	83		12.0	195	293	0.97	10/12	73	8.77	4.167
10	清史研究	50	0.74	0.38	89	>20	10.4	156	288	0.92	4/12	69	7.19	6.090
11	世界历史	96	0.85	0.48	57	>20	11.8	84	390	0.98	11/12	88	18.24	1.448
12	安徽史学	131	0.96	0.53	48	>20	9.3	244	302	0.95	14/12	57	8.10	1.772
13	中国社会经济史研究	51	0.98	0.59	48	>20	14.9	224	297	0.95	13/12	62	6.29	3.736
14	抗日战争研究	43	0.81	0.33	89	>20	11.3	88	237	0.97	6/12	71	8.17	3.367
15	当代中国史研究	69	0.48	0.26	27	>20	8.3	119	307	0.96	12/12	34	8.68	1.576
16	中华文史论丛	56	0.69	0.29	99		6.0	126	166	0.93	14/12	40	2.44	4.772
17	历史教学(下半月刊)	123	0.79	0.48	39	>20	12.3	187	469	0.99	17/12	49	21.46	1.084
18	史学理论研究	79	0.81	0.30	40	>20	10.2	93	254	0.94	11/12	64	9.38	1.913
19	历史档案	69	0.76	0.33	33	>20	16.4	92	248	0.99	5/12	35	5.63	1.710
20	史学史研究	60	0.79	0.47	48	>20	13.1	117	211	0.93	11/12	57	7.13	2.822
21	炎黄春秋	120	0.32		2	>20	6.5	5	249	1.00	20/12	62	14.96	0.792
22	民国档案	60	0.88	0.35	47	>20	13.5	77	248	0.97	9/12	32	5.48	1.889
23	古代文明	46	0.78	0.63	66		5.3	94	106	0.92	10/12	60	2.12	4.274
24	西域研究	72	0.95	0.44	39	>20	10.5	96	215	0.92	8/12	47	5.75	3.278
25	文献	116	0.87	0.45	32	>20	14.7	114	311	0.93	8/12		7.28	1.116
26	文史	42	0.76	0.43	98		8.8	102	109	0.98	6/12			1.965

各类计量指标 续表56

序号	刊名	可被引文献量	可被引文献比	基金论文比	平均引文数	引用半衰期	被引半衰期	引用期刊数	被引期刊数	他引总引比	互引指数	web即年下载率	总下载量(万次)	量效指数
27	中国典籍与文化	85	0.93	0.38	32		9.8	87	228	0.97	8/12	22	4.75	1.669
28	古籍整理研究学刊	148	0.97	0.45	27	>20	8.9	194	229	0.96	14/12	41	6.93	0.854
29	历史教学问题	145	0.88	0.35	21	>20	9.6	152	207	0.99	6/12	41	8.17	0.483
30	东北史地	100	0.92	0.25	21	>20	7.3	102	121	0.91	4/12	22	3.96	0.860
31	贵州文史丛刊	78	0.89	0.23	15	>20	13.0	91	194	0.99	8/12	17	4.82	0.759
32	中国史研究动态	99	0.79	0.09			8.7		87	1.00	6/12	73	9.11	0.360
33	文史杂志	173	0.74	0.02	7	>20	12.1	88	198	0.97	9/12	13	5.25	0.183
34	中国地方志	115	0.58	0.09	15	>20	9.3	78	90	0.70	3/12	13	2.61	0.255
	本栏目计量指标均值	90	0.81	0.38	48	-	-	134	287	0.95	-	58	9.62	2.471
K85,K86,K87,K88 考古学														
1	考古	101	0.68	0.42	23	>20	>20	75	542	0.94	14/10	106	37.54	5.206
2	文物	105	0.88	0.28	19	>20	>20	90	719	0.97	18/10	120	34.84	3.804
3	考古学报	18	0.95	0.39	74	>20	>20	37	405	0.97	5/10	183	10.17	23.917
4	江汉考古	87	0.92	0.44	23	19.8	12.4	94	175	0.88	6/10	79	8.48	7.090
5	考古与文物	99	0.90	0.53	27	>20	15.9	117	337	0.88	11/10	104	11.08	3.862
6	人类学学报	54	0.92	0.94	26	15.2	14.6	137	144	0.71	4/10	51	3.45	10.330
7	东南文化	93	0.74	0.23	25	15.3	13.3	155	375	0.85	12/10	50	12.65	3.166
8	故宫博物院院刊	62	0.89	0.21	45	>20	12.6	111	295	0.93	9/10	64	9.19	3.623
9	文物保护与考古科学	70	0.88	0.56	13	8.7	7.2	249	175	0.75	5/10	24	4.12	4.273
10	华夏考古	75	0.99	0.35	26	>20	14.0	91	183	0.94	10/10	60	6.86	2.411
11	中原文物	127	0.93	0.31	20	>20	13.9	160	329	0.92	15/10	53	13.36	1.280
12	中国国家博物馆馆刊	161	0.51	0.12	25	>20	10.2	148	269	0.97	19/10	34	9.01	1.107
13	北方文物	94	0.98	0.45	18	>20	15.9	96	188	0.90	11/10	31	6.48	1.062
14	敦煌研究	116	0.83	0.52	23	>20	13.0	174	347	0.89	14/10	31	8.46	1.412
15	敦煌学辑刊	70	0.86	0.71	36	>20	11.4	84	170	0.92	4/10	20	3.92	2.015
16	南方文物	146	0.86	0.20	22	19.5	10.0	131	228	0.83	9/10	49	10.12	0.919
17	农业考古	366	0.92	0.47	16	>20	9.0	537	565	0.87	13/10	55	17.83	0.298
18	四川文物	70	0.91	0.33	28	>20	13.8	108	227	0.89	8/10	59	7.67	3.041
19	文博	116	0.89	0.13	16	>20	16.9	144	257	0.95	7/10	34	9.54	0.968
20	中国文物科学研究	59	0.73	0.15	10	10.3	5.0	137	113	0.93	9/10	25	2.30	1.692
21	文物春秋	76	0.97	0.18	15	>20	13.3	75	161	0.90	7/10	29	5.16	0.891
22	文物世界	145	0.87	0.03	6	14.6	11.2	135	181	0.93	10/10	21	5.47	0.400
	本栏目计量指标均值	105	0.86	0.36	24	-	-	140	290	0.90	-	58	10.80	3.762
K9,P9 人文、经济地理														
1	经济地理	353	0.99	0.96	25	6.8	5.3	804	1366	0.89	51/36	245	58.66	4.401
2	人文地理	142	0.90	0.96	35	8.9	7.1	495	918	0.94	25/36	249	30.16	6.895
3	地域研究与开发	187	0.99	0.91	24	7.3	5.4	617	867	0.86	38/36	74	15.36	5.182
4	世界地理研究	77	0.95	0.88	27	7.8	6.3	336	458	0.95	40/36	121	7.85	10.247
5	中国名城	177	0.88	0.56	12	7.2	3.6	365	193	0.92	28/36	48	4.45	1.517
	本栏目计量指标均值	187	0.94	0.85	25	-	-	523	760	0.91	-	147	23.30	5.648

**人文社科类影响因子、
被引频次及可被引文献量**



人文社科类影响因子、被引频次及可被引文献量

序号	刊名	社科统计源期刊引用				复合统计源引用		期刊综合统计源引用		可被引文献量			研究层次
		2013-2014	2015	影响因子	即年指标	2013-2014	2015	2013-2014	2015	2013	2014	2015	
A/K 综合性人文、社会科学													
1	中国社会科学	1293	68	4.992	0.581	1775	71	1316	71	135	124	117	1
2	开放时代	264	56	1.833	0.789	348	60	268	57	71	73	71	1
3	中国人民大学学报	292	28	1.327	0.267	513	31	307	29	110	110	105	1
4	浙江大学学报(人文社会科学版)	226	27	1.141	0.284	442	32	241	27	102	96	95	1
5	华中师范大学学报(人文社会科学版)	250	20	0.933	0.161	458	23	264	20	126	142	124	1
6	社会科学	341	27	0.681	0.114	624	27	355	27	251	250	237	1
7	学术月刊	302	40	0.644	0.179	455	44	313	40	240	229	223	1
8	北京大学学报(哲学社会科学版)	123	8	0.621	0.070	212	12	125	12	101	97	114	1
9	吉林大学社会科学学报	215	24	0.881	0.202	429	39	223	25	125	119	119	1
10	北京师范大学学报(社会科学版)	177	20	0.868	0.185	338	23	183	20	99	105	108	1
11	南京社会科学	383	58	0.712	0.218	719	68	398	60	272	266	266	1
12	新疆师范大学学报(哲学社会科学版)	370	55	1.737	0.509	547	70	395	59	101	112	108	1
13	江海学刊	279	24	0.717	0.132	509	27	291	24	193	196	182	1
14	复旦学报(社会科学版)	161	9	0.756	0.083	257	11	165	9	104	109	108	1
15	浙江社会科学	271	21	0.536	0.082	513	32	279	24	261	245	256	1
16	社会科学战线	327	23	0.281	0.050	628	23	337	23	582	580	457	1
17	西南民族大学学报(人文社科版)	451	54	0.425	0.109	815	67	481	59	541	521	496	1
18	社会科学研究	264	37	0.649	0.202	474	50	280	37	215	192	183	1
19	中国地质大学学报(社会科学版)	209	15	0.882	0.153	426	28	252	17	124	113	98	1
20	学术研究	241	20	0.440	0.075	473	24	253	20	277	271	265	1
21	江西社会科学	414	24	0.370	0.050	846	36	450	28	589	531	482	1
22	清华大学学报(哲学社会科学版)	168	30	0.913	0.275	266	36	173	31	97	87	109	1
23	江苏社会科学	215	30	0.463	0.140	384	36	224	30	237	227	214	1
24	南京大学学报(哲学·人文科学·社会科学版)	133	14	0.739	0.165	222	16	137	14	93	87	85	1
25	中国农业大学学报(社会科学版)	128	17	0.928	0.198	228	23	139	17	68	70	86	1
26	武汉大学学报(哲学社会科学版)	175	21	0.726	0.202	319	39	183	22	124	117	104	1
27	求索	378	27	0.252	0.060	787	35	407	31	1053	448	450	1
28	山东大学学报(哲学社会科学版)	159	19	0.729	0.200	310	32	169	19	111	107	95	1
29	学习与探索	268	34	0.382	0.105	546	38	282	34	345	357	323	1
30	中山大学学报(社会科学版)	132	11	0.534	0.093	213	13	138	11	123	124	118	1
31	学海	215	19	0.584	0.109	360	22	218	19	180	188	174	1
32	天津社会科学	138	32	0.502	0.218	240	40	140	33	141	134	147	1
33	思想战线	177	13	0.507	0.088	320	19	191	13	186	163	147	1
34	中州学刊	389	61	0.487	0.160	761	70	412	62	398	401	382	1
35	厦门大学学报(哲学社会科学版)	128	12	0.612	0.121	245	15	131	12	107	102	99	1
36	江汉论坛	245	20	0.393	0.069	439	21	258	20	308	315	290	1
37	探索与争鸣	318	44	0.513	0.144	486	47	322	44	299	321	306	1
38	山东社会科学	319	54	0.398	0.149	743	66	350	54	414	388	363	1
39	文史哲	92	14	0.535	0.184	147	15	93	14	85	87	76	1

人文社科类影响因子、被引频次及可被引文献量 续表1

序号	刊名	社科统计源期刊引用				复合统计源引用		期刊综合统计源引用		可被引文献量			研究层次
		2013-2014	2015	影响因子	即年指标	2013-2014	2015	2013-2014	2015	2013	2014	2015	
40	南开学报(哲学社会科学版)	120	23	0.583	0.240	211	31	125	24	107	99	96	1
41	人文杂志	236	30	0.548	0.144	378	32	245	30	213	218	209	1
42	甘肃社会科学	290	41	0.385	0.122	515	46	304	41	381	373	335	1
43	苏州大学学报(哲学社会科学版)	180	35	0.579	0.229	400	47	188	36	162	149	153	1
44	湖南师范大学社会科学学报	176	17	0.659	0.128	333	20	183	17	123	144	133	1
45	广东社会科学	183	23	0.491	0.129	409	30	196	25	192	181	178	1
46	江淮论坛	269	36	0.676	0.181	410	43	280	37	202	196	199	1
47	南京师大学报(社会科学版)	108	16	0.491	0.143	208	18	116	16	113	107	112	1
48	中南民族大学学报(人文社会科学版)	202	17	0.467	0.081	342	29	213	19	219	214	210	1
49	华中科技大学学报(社会科学版)	181	8	0.686	0.070	279	14	184	8	131	133	114	1
50	西南大学学报(社会科学版)	148	19	0.530	0.134	262	27	155	20	139	140	142	1
51	四川大学学报(哲学社会科学版)	128	11	0.598	0.107	219	16	132	11	108	106	103	1
52	浙江学刊	126	12	0.345	0.070	255	16	134	12	190	175	172	1
53	上海交通大学学报(哲学社会科学版)	97	8	0.724	0.110	170	8	104	8	64	70	73	1
54	河南大学学报(社会科学版)	159	21	0.631	0.168	275	23	170	21	131	121	125	1
55	东北师大学报(哲学社会科学版)	364	36	0.496	0.125	628	62	374	38	377	357	287	1
56	北京理工大学学报(社会科学版)	143	27	0.488	0.188	352	44	186	30	148	145	144	1
57	社会科学辑刊	152	9	0.363	0.045	302	11	158	9	218	201	202	1
58	华东师范大学学报(哲学社会科学版)	112	3	0.481	0.026	199	3	116	3	118	115	116	1
59	云南师范大学学报(哲学社会科学版)	159	14	0.665	0.120	285	20	179	15	120	119	117	1
60	河北学刊	206	26	0.301	0.102	389	35	212	26	327	357	254	1
61	兰州大学学报(社会科学版)	188	13	0.612	0.094	336	17	209	14	157	150	139	1
62	福建论坛(人文社会科学版)	279	26	0.373	0.072	544	31	296	27	381	366	363	1
63	重庆大学学报(社会科学版)	236	13	0.692	0.080	428	23	255	14	169	172	163	1
64	学术论坛	244	17	0.239	0.040	640	19	268	17	579	441	426	1
65	华侨大学学报(哲学社会科学版)	138	27	0.826	0.321	177	27	139	27	82	85	84	1
66	东南学术	175	21	0.432	0.107	377	24	185	21	207	198	196	1
67	中央民族大学学报(哲学社会科学版)	125	13	0.394	0.085	210	16	127	13	159	158	153	1
68	广西民族大学学报(哲学社会科学版)	143	14	0.358	0.073	280	14	152	14	198	202	193	1
69	东岳论丛	249	16	0.311	0.043	532	22	258	16	417	384	374	1
70	河海大学学报(哲学社会科学版)	124	14	0.832	0.144	171	14	131	14	79	70	97	1
71	求是学刊	125	18	0.434	0.126	221	21	127	19	141	147	143	1
72	暨南学报(哲学社会科学版)	216	15	0.448	0.068	444	22	227	15	242	240	222	1
73	上海大学学报(社会科学版)	84	11	0.600	0.167	139	15	85	12	69	71	66	1
74	社会科学家	239	17	0.283	0.045	525	18	260	18	459	385	381	1
75	学术界	205	27	0.263	0.061	390	34	210	27	359	421	446	1
76	学术交流	249	32	0.218	0.065	634	37	267	33	612	530	490	1
77	东南大学学报(哲学社会科学版)	113	14	0.415	0.113	232	20	121	15	137	135	124	1
78	西安交通大学学报(社会科学版)	119	19	0.513	0.158	261	22	133	20	109	123	120	1
79	云南民族大学学报(哲学社会科学版)	143	23	0.451	0.164	241	34	147	24	160	157	140	1

人文社科类影响因子、被引频次及可被引文献量 续表2

序号	刊名	社科统计源期刊引用				复合统计源引用		期刊综合统计源引用		可被引文献量			研究层次
		2013-2014	2015	影响因子	即年指标	2013-2014	2015	2013-2014	2015	2013	2014	2015	
80	内蒙古社会科学	173	22	0.418	0.108	277	28	178	23	204	210	204	1
81	西北师大学报(社会科学版)	101	22	0.391	0.172	209	32	104	24	131	127	128	1
82	湖北社会科学	257	29	0.231	0.070	582	36	279	31	629	482	415	1
83	贵州社会科学	219	35	0.290	0.109	474	43	236	38	383	373	320	1
84	郑州大学学报(哲学社会科学版)	154	9	0.316	0.038	327	15	162	11	240	247	240	1
85	兰州学刊	206	19	0.227	0.055	462	28	222	20	504	404	344	1
86	湖南科技大学学报(社会科学版)	233	16	0.521	0.080	381	17	251	16	265	182	199	1
87	西北大学学报(哲学社会科学版)	106	13	0.295	0.081	267	20	122	13	197	162	160	1
88	云南社会科学	141	20	0.310	0.100	276	25	150	22	231	224	200	1
89	太平洋学报	111	29	0.446	0.238	227	33	117	30	124	125	122	1
90	华南师范大学学报(社会科学版)	114	4	0.375	0.025	205	4	124	4	156	148	160	1
91	江西师范大学学报(哲学社会科学版)	146	32	0.535	0.234	214	35	148	33	135	138	137	1
92	湖南社会科学	249	20	0.291	0.074	534	24	265	20	446	409	269	1
93	四川理工学院学报(社会科学版)	175	13	0.829	0.194	330	17	190	14	130	81	67	1
94	南京审计学院学报	118	11	0.771	0.157	332	21	124	11	77	76	70	1
95	广西社会科学	250	25	0.247	0.049	532	36	267	29	490	521	507	1
96	吉首大学学报(社会科学版)	138	19	0.580	0.171	226	23	142	19	121	117	111	1
97	湘潭大学学报(哲学社会科学版)	142	12	0.355	0.060	297	18	151	12	200	200	199	1
98	首都师范大学学报(社会科学版)	87	1	0.328	0.008	159	2	94	1	137	128	120	1
99	国外社会科学	40	11	0.175	0.097	68	12	40	11	116	113	113	1
100	北京社会科学	146	13	0.429	0.069	267	15	159	13	142	198	188	1
101	福建师范大学学报(哲学社会科学版)	129	12	0.453	0.092	251	15	138	12	146	139	131	1
102	河南社会科学	175	13	0.281	0.048	381	13	187	13	345	277	272	1
103	上海师范大学学报(哲学社会科学版)	90	9	0.462	0.089	166	12	92	9	92	103	101	1
104	陕西师范大学学报(哲学社会科学版)	78	6	0.274	0.049	142	7	80	6	143	142	122	1
105	哈尔滨工业大学学报(社会科学版)	125	10	0.488	0.078	246	16	130	13	128	128	129	1
106	深圳大学学报(人文社会科学版)	122	3	0.386	0.021	235	3	125	3	170	146	143	1
107	安徽大学学报(哲学社会科学版)	89	8	0.356	0.072	216	11	91	9	127	123	111	1
108	武汉大学学报(人文科学版)	59	8	0.248	0.081	122	10	62	8	125	113	99	1
109	四川师范大学学报(社会科学版)	113	14	0.374	0.101	200	17	120	15	152	150	139	1
110	东北大学学报(社会科学版)	87	8	0.385	0.077	191	15	95	9	113	113	104	1
111	新疆社会科学	133	10	0.412	0.059	209	11	144	11	161	162	170	1
112	大连理工大学学报(社会科学版)	111	16	0.569	0.180	229	19	121	16	100	95	89	1
113	河南师范大学学报(哲学社会科学版)	137	20	0.261	0.087	293	24	144	20	276	248	231	1
114	湖北大学学报(哲学社会科学版)	103	14	0.319	0.093	191	18	108	14	166	157	150	1
115	长白学刊	142	16	0.409	0.113	293	22	151	16	200	147	141	1
116	齐鲁学刊	98	7	0.282	0.042	162	8	101	7	179	169	166	1
117	中南大学学报(社会科学版)	200	20	0.356	0.087	363	21	208	20	275	287	231	1
118	山西大学学报(哲学社会科学版)	80	8	0.293	0.070	145	13	84	10	150	123	114	1
119	北京联合大学学报(人文社会科学版)	89	9	0.549	0.127	148	11	94	10	80	82	71	1

人文社科类影响因子、被引频次及可被引文献量 续表3

序号	刊名	社科统计源期刊引用				复合统计源引用		期刊综合统计源引用		可被引文献量			研究层次
		2013-2014	2015	影响因子	即年指标	2013-2014	2015	2013-2014	2015	2013	2014	2015	
120	湖南大学学报(社会科学版)	118	8	0.343	0.052	233	10	125	8	174	170	155	1
121	同济大学学报(社会科学版)	59	5	0.312	0.054	121	7	70	6	100	89	93	1
122	重庆社会科学	141	6	0.319	0.029	313	9	151	6	245	197	207	1
123	华东理工大学学报(社会科学版)	61	5	0.361	0.066	133	5	69	5	85	84	76	1
124	山东师范大学学报(人文社会科学版)	70	5	0.380	0.060	120	6	72	5	105	79	84	1
125	中国海洋大学学报(社会科学版)	99	5	0.379	0.042	220	7	115	6	134	127	118	1
126	湖南农业大学学报(社会科学版)	80	8	0.398	0.079	180	10	97	10	101	100	101	1
127	青海社会科学	124	11	0.288	0.058	211	17	137	12	226	204	191	1
128	辽宁大学学报(哲学社会科学版)	84	8	0.281	0.051	215	13	88	8	142	157	157	1
129	宁夏社会科学	81	12	0.204	0.059	189	17	85	13	198	199	203	1
130	南京工业大学学报(社会科学版)	62	7	0.463	0.101	107	7	66	7	70	64	69	1
131	学术探索	172	14	0.222	0.044	404	24	180	16	410	366	320	1
132	安徽师范大学学报(人文社会科学版)	81	14	0.349	0.126	154	16	84	15	116	116	111	1
133	天府新论	100	19	0.317	0.151	192	21	107	19	171	144	126	1
134	晋阳学刊	65	6	0.265	0.052	135	7	66	6	130	115	116	1
135	北京交通大学学报(社会科学版)	45	13	0.290	0.178	163	17	56	16	81	74	73	1
136	河北大学学报(哲学社会科学版)	108	7	0.262	0.036	225	10	120	8	205	207	193	1
137	南通大学学报(社会科学版)	94	16	0.355	0.104	141	18	95	17	126	139	154	1
138	武汉理工大学学报(社会科学版)	103	7	0.262	0.032	227	14	119	9	192	201	221	1
139	烟台大学学报(哲学社会科学版)	48	4	0.294	0.046	92	5	49	4	74	89	87	1
140	海南大学学报(人文社会科学版)	83	3	0.355	0.027	145	5	89	3	118	116	113	1
141	杭州师范大学学报(社会科学版)	58	12	0.272	0.117	123	18	62	14	112	101	103	1
142	南京医科大学学报(社会科学版)	76	7	0.261	0.056	191	10	160	10	162	129	125	1
143	中国社会科学院研究生院学报	51	4	0.194	0.029	81	5	53	4	133	130	138	1
144	重庆理工大学学报(社会科学版)	272	31	0.392	0.111	388	32	286	31	338	355	279	1
145	广西大学学报(哲学社会科学版)	88	21	0.351	0.196	162	22	103	21	130	121	107	1
146	北京广播电视大学学报	90	5	0.652	0.083	129	5	102	5	79	59	60	1
147	江苏大学学报(社会科学版)	56	4	0.289	0.048	138	8	59	4	110	84	84	1
148	西南交通大学学报(社会科学版)	71	3	0.250	0.024	153	7	77	4	147	137	127	1
149	南昌大学学报(人文社会科学版)	80	8	0.256	0.053	141	10	84	8	157	155	151	1
150	天津大学学报(社会科学版)	53	6	0.238	0.056	156	6	65	6	113	110	108	1
151	天津师范大学学报(社会科学版)	44	3	0.254	0.036	87	5	46	3	87	86	84	1
152	贵州大学学报(社会科学版)	122	22	0.415	0.134	164	24	126	23	147	147	164	1
153	电子科技大学学报(社科版)	47	4	0.181	0.034	139	7	70	4	130	130	119	1
154	河北师范大学学报(哲学社会科学版)	70	7	0.219	0.047	142	9	71	7	165	154	150	1
155	北京邮电大学学报(社会科学版)	61	5	0.299	0.049	177	7	75	7	104	100	102	1
156	南京理工大学学报(社会科学版)	62	8	0.358	0.083	120	11	69	9	83	90	96	1
157	浙江工商大学学报	43	11	0.264	0.106	134	14	51	11	80	83	104	1
158	重庆邮电大学学报(社会科学版)	142	23	0.437	0.147	243	26	144	25	160	165	156	1
159	北京航空航天大学学报(社会科学版)	62	2	0.243	0.019	145	4	70	2	132	123	107	1

人文社科类影响因子、被引频次及可被引文献量 续表4

序号	刊名	社科统计源期刊引用				复合统计源引用		期刊综合统计源引用		可被引文献量			研究层次
		2013-2014	2015	影响因子	即年指标	2013-2014	2015	2013-2014	2015	2013	2014	2015	
160	重庆工商大学学报(社会科学版)	80	9	0.281	0.083	154	11	83	9	144	141	108	1
161	理论界	109	5	0.082	0.015	350	8	117	5	754	571	325	1
162	济南大学学报(社会科学版)	49	3	0.246	0.033	156	3	53	3	100	99	90	1
163	西安电子科技大学学报(社会科学版)	58	5	0.225	0.053	138	5	62	5	141	117	95	1
164	内蒙古大学学报(哲学社会科学版)	35	2	0.153	0.019	86	2	36	2	121	108	104	1
165	黑龙江社会科学	75	10	0.180	0.051	151	14	79	10	216	200	197	1
166	延边大学学报(社会科学版)	64	11	0.244	0.091	151	16	69	11	131	131	121	1
167	辽宁师范大学学报(社会科学版)	118	16	0.346	0.103	217	24	126	18	177	164	155	1
168	江苏师范大学学报(哲学社会科学版)	56	4	0.177	0.025	127	4	62	4	152	164	158	1
169	社会工作与管理	59	6	0.381	0.073	118	8	65	6	76	79	82	1
170	山西师大学报(社会科学版)	52	6	0.121	0.030	140	10	54	7	216	215	200	1
171	北京林业大学学报(社会科学版)	21	1	0.167	0.020	71	1	36	1	58	68	50	1
172	北方论丛	51	5	0.140	0.028	108	9	52	5	190	174	176	1
173	福州大学学报(哲学社会科学版)	58	3	0.258	0.026	124	4	60	4	112	113	114	1
174	昆明理工大学学报(社会科学版)	47	1	0.251	0.011	116	5	62	4	96	91	95	1
175	江汉学术	55	11	0.246	0.110	128	15	59	12	119	105	100	1
176	广州大学学报(社会科学版)	73	7	0.188	0.040	147	8	81	7	199	189	175	1
177	国际社会科学杂志(中文版)	8		0.110		18		10		36	37	32	1
178	西北民族大学学报(哲学社会科学版)	65	7	0.180	0.041	133	12	66	8	181	180	169	1
179	北京科技大学学报(社会科学版)	48	8	0.231	0.081	101	8	51	8	113	95	99	1
180	徐州工程学院学报(社会科学版)	50	2	0.214	0.019	91	2	51	2	118	116	108	1
181	广西师范大学学报(哲学社会科学版)	72	4	0.202	0.024	146	4	77	4	197	160	165	1
182	中国矿业大学学报(社会科学版)	52	14	0.291	0.132	104	18	61	15	97	82	106	1
183	理论与现代化	40	6	0.144	0.042	150	13	43	6	137	141	144	1
184	新疆大学学报(哲学人文社会科学版)	58	3	0.149	0.018	102	3	63	3	203	187	163	1
185	沈阳工业大学学报(社会科学版)	68	9	0.382	0.094	168	16	80	9	73	105	96	1
186	甘肃理论学刊	75	2	0.182	0.012	164	3	76	2	203	208	168	1
187	福建农林大学学报(哲学社会科学版)	48	10	0.177	0.080	144	11	64	11	141	130	125	1
188	东疆学刊	33	4	0.231	0.055	69	4	34	4	72	71	73	1
189	重庆师范大学学报(哲学社会科学版)	47	6	0.222	0.056	79	7	47	6	102	110	108	1
190	北方民族大学学报(哲学社会科学版)	54	13	0.196	0.073	91	14	56	13	130	145	179	1
191	湖北民族学院学报(哲学社会科学版)	85	13	0.195	0.055	164	17	89	13	215	222	235	1
192	社会科学论坛	49	8	0.082	0.028	124	10	51	8	277	319	283	1
193	浙江师范大学学报(社会科学版)	54	6	0.233	0.057	120	9	56	6	116	116	106	1
194	扬州大学学报(人文社会科学版)	34	3	0.148	0.026	87	3	38	3	113	117	117	1
195	重庆科技学院学报(社会科学版)	87	11	0.056	0.022	332	14	108	11	906	648	509	1
196	云南大学学报(社会科学版)	36	4	0.199	0.048	62	6	38	4	90	91	83	1
197	华南理工大学学报(社会科学版)	51	6	0.184	0.055	122	12	68	10	136	141	110	1
198	武汉科技大学学报(社会科学版)	38	4	0.148	0.032	110	9	39	6	130	127	126	1
199	中国石油大学学报(社会科学版)	47	5	0.175	0.041	127	8	59	5	143	126	123	1

人文社科类影响因子、被引频次及可被引文献量 续表5

序号	刊名	社科统计源期刊引用				复合统计源引用		期刊综合统计源引用		可被引文献量			研究层次
		2013-2014	2015	影响因子	即年指标	2013-2014	2015	2013-2014	2015	2013	2014	2015	
200	长沙理工大学学报(社会科学版)	71	12	0.223	0.090	135	20	74	16	156	162	133	1
201	中南林业科技大学学报(社会科学版)	201	37	0.315	0.343	351	46	232	39	300	338	108	1
202	东吴学术	31	4	0.169	0.043	75	5	31	4	97	86	92	1
203	宁夏大学学报(人文社会科学版)	43	3	0.099	0.015	104	8	47	4	223	210	196	1
204	东华理工大学学报(社会科学版)	57	5	0.288	0.051	105	5	81	5	109	89	98	1
205	长春大学学报	79	10	0.086	0.026	240	20	128	14	444	470	388	1
206	北京工业大学学报(社会科学版)	40	3	0.241	0.038	78	5	42	3	85	81	78	1
207	吉林师范大学学报(人文社会科学版)	45	3	0.119	0.022	105	3	49	3	218	161	136	1
208	华北电力大学学报(社会科学版)	50	1	0.160	0.007	160	4	65	4	162	151	150	1
209	山东农业大学学报(社会科学版)	21	1	0.113	0.012	71	2	31	1	95	91	83	1
210	社科纵横	83	6	0.075	0.011	265	14	89	8	567	546	522	1
211	沈阳师范大学学报(社会科学版)	95	7	0.138	0.020	228	10	108	7	342	347	347	1
212	南都学坛	45	4	0.135	0.024	94	6	48	5	168	166	167	1
213	大理学院学报	65	5	0.113	0.018	172	8	120	7	287	288	271	1
214	教师教育学报	83	6	0.109	0.063	229	10	100	9	663	97	96	1
215	邵阳学院学报(社会科学版)	80	3	0.340	0.029	107	3	81	3	130	105	104	1
216	西华大学学报(哲学社会科学版)	95	4	0.370	0.035	233	5	100	4	133	124	113	1
217	经济与社会发展	41		0.080		102		48		268	242	245	1
218	新疆财经大学学报	21	1	0.231	0.024	39	1	23	1	46	45	41	1
219	南京中医药大学学报(社会科学版)	8		0.058		43		26		66	72	61	1
220	长春师范大学学报	100	18	0.062	0.026	289	28	140	22	865	761	689	1
221	江南大学学报(人文社会科学版)	26	1	0.108	0.009	69	1	34	1	120	120	115	1
222	重庆三峡学院学报	96	23	0.211	0.101	151	30	103	25	235	219	228	1
223	桂海论丛	64	1	0.199	0.007	172	3	69	2	157	164	146	1
224	武陵学刊	70	5	0.218	0.032	113	5	72	5	161	160	155	1
225	安徽农业大学学报(社会科学版)	56	7	0.169	0.045	126	10	65	7	171	160	154	1
226	贵州师范大学学报(社会科学版)	39	3	0.113	0.019	102	4	43	3	173	173	155	1
227	阅江学刊	42	8	0.167	0.069	95	8	47	8	133	118	116	1
228	内蒙古师范大学学报(哲学社会科学版)	34	2	0.076	0.008	93	2	36	2	220	230	240	1
229	河北工业大学学报(社会科学版)	42	2	0.331	0.034	65	3	47	2	67	60	59	1
230	燕山大学学报(哲学社会科学版)	36	5	0.156	0.047	94	6	41	5	119	112	106	1
231	Social Sciences in China	11		0.124		32		12		45	44	43	1
232	长春理工大学学报(社会科学版)	134	7	0.082	0.021	401	11	158	8	936	694	339	1
233	内蒙古农业大学学报(社会科学版)	77	3	0.157	0.016	137	3	87	3	257	232	187	1
234	河北科技大学学报(社会科学版)	24	4	0.160	0.053	71	4	32	4	74	76	75	1
235	唯实	46	20	0.067	0.072	150	26	53	23	340	343	279	1
236	青海民族大学学报(社会科学版)	25	8	0.112	0.089	59	9	27	8	132	92	90	1
237	贵州民族大学学报(哲学社会科学版)	60	4	0.111	0.023	149	6	63	4	273	266	172	1
238	南京邮电大学学报(社会科学版)	29	1	0.196	0.016	71	1	31	1	76	72	61	1
239	大连大学学报	40		0.111		96	2	53	2	183	178	172	1

人文社科类影响力因子、被引频次及可被引文献量 续表6

序号	指标名称 刊名	社科统计源期刊引用				复合统计源引用		期刊综合统计源引用		可被引文献量			研究层次
		2013-2014	2015	影响因子	即年指标	2013-2014	2015	2013-2014	2015	2013	2014	2015	
240	西藏大学学报(社会科学版)	53	4	0.210	0.034	107	5	54	4	131	121	116	1
241	南华大学学报(社会科学版)	61	9	0.192	0.067	142	9	73	9	166	151	134	1
242	重庆交通大学学报(社会科学版)	70	3	0.159	0.015	149	4	81	3	221	220	205	1
243	三峡大学学报(人文社会科学版)	37	3	0.116	0.019	81	3	40	3	164	154	154	1
244	南京林业大学学报(人文社会科学版)	14	1	0.111	0.021	35	1	19	1	62	64	48	1
245	山东科技大学学报(社会科学版)	23	3	0.160	0.036	52	5	24	4	64	80	83	1
246	宜春学院学报	67	2	0.069	0.006	199	2	117	2	531	444	359	1
247	西北工业大学学报(社会科学版)	31	3	0.168	0.035	73	3	35	3	95	89	86	1
248	韶关学院学报	63	2	0.075	0.005	142	3	81	3	431	414	388	1
249	合肥工业大学学报(社会科学版)	35	5	0.110	0.033	94	9	43	7	163	155	152	1
250	南京航空航天大学学报(社会科学版)	25	3	0.163	0.039	61	3	29	3	78	75	76	1
251	创新	36	15	0.115	0.113	130	17	42	15	165	147	133	1
252	东北农业大学学报(社会科学版)	50	4	0.180	0.041	108	5	58	4	164	114	97	1
253	长安大学学报(社会科学版)	23		0.121		59		25		90	100	84	1
254	青岛科技大学学报(社会科学版)	28	5	0.160	0.057	55	7	32	7	88	87	87	1
255	大连海事大学学报(社会科学版)	45	4	0.124	0.029	134	6	52	4	192	170	136	1
256	江汉大学学报(社会科学版)	53	3	0.190	0.024	126	9	60	3	142	137	123	1
257	北方工业大学学报	9		0.068		50	1	20		65	67	65	m
258	辽宁工程技术大学学报(社会科学版)	91	21	0.271	0.167	154	24	100	22	158	178	126	1
259	西南石油大学学报(社会科学版)	40	5	0.154	0.046	132	11	42	5	130	129	109	1
260	北华大学学报(社会科学版)	48	13	0.105	0.063	138	15	52	14	221	235	207	1
261	江苏开放大学学报	64	4	0.257	0.042	123	6	70	6	127	122	95	1
262	延安大学学报(社会科学版)	27		0.083		82	2	31	2	162	165	167	1
263	聊城大学学报(社会科学版)	19	1	0.099	0.010	39	2	22	2	94	97	100	1
264	城市学刊	31	5	0.122	0.033	67	5	33	5	141	114	152	1
265	山西高等学校社会科学学报	56	8	0.081	0.022	186	17	67	10	350	345	359	1
266	成都理工大学学报(社会科学版)	35	4	0.137	0.030	87	10	37	4	134	122	132	1
267	科学经济社会	27		0.089		87		29		153	149	147	1
268	商丘师范学院学报	51	7	0.063	0.020	134	12	66	8	410	399	352	1
269	山西农业大学学报(社会科学版)	56	5	0.107	0.022	196	10	75	7	264	258	230	1
270	云南农业大学学报(社会科学版)	39	6	0.134	0.043	102	10	53	8	148	144	139	1
271	长沙大学学报	59	6	0.092	0.020	171	13	74	10	342	299	297	1
272	宁波大学学报(人文科学版)	36	5	0.122	0.035	97	12	38	5	150	145	142	1
273	西藏民族大学学报(哲学社会科学版)	36	1	0.108	0.006	57	1	37	1	163	171	161	1
274	青岛农业大学学报(社会科学版)	17	2	0.113	0.027	50	3	22	2	76	74	74	1
275	怀化学院学报	77	8	0.087	0.022	166	13	93	8	474	408	368	1
276	大连民族学院学报	27	3	0.082	0.020	87	5	41	3	165	165	151	1
277	沈阳建筑大学学报(社会科学版)	45	9	0.226	0.080	120	15	64	12	100	99	113	1
278	哈尔滨学院学报	117	21	0.145	0.053	214	24	121	21	399	406	394	1
279	井冈山大学学报(社会科学版)	31	3	0.117	0.024	70	3	35	3	135	129	126	1

人文社科类影响因子、被引频次及可被引文献量 续表7

序号	刊名	社科统计源期刊引用				复合统计源引用		期刊综合统计源引用		可被引文献量			研究层次
		2013-2014	2015	影响因子	即年指标	2013-2014	2015	2013-2014	2015	2013	2014	2015	
280	广东外语外贸大学学报	36	3	0.129	0.023	71	3	37	3	140	138	128	1
281	北京化工大学学报(社会科学版)	20	2	0.134	0.029	45	2	21	2	76	73	70	1
282	常州大学学报(社会科学版)	96	13	0.278	0.094	172	19	106	16	166	179	138	1
283	汕头大学学报(人文社会科学版)	17	2	0.099	0.026	51	3	18	2	88	84	77	1
284	南阳师范学院学报	30	2	0.066	0.009	69	4	36	2	224	230	215	1
285	温州大学学报(社会科学版)	20		0.099		66		22		98	104	104	1
286	安庆师范学院学报(社会科学版)	29	4	0.060	0.017	94	5	38	5	243	237	239	1
287	洛阳师范学院学报	47	2	0.055	0.005	172	4	70	4	425	430	407	1
288	福建医科大学学报(社会科学版)	16		0.134		40	1	30	1	59	60	61	1
289	乐山师范学院学报	39	6	0.051	0.018	109	9	45	8	397	368	339	1
290	前沿	212	7	0.075	0.016	674	12	227	8	1730	1085	449	1
291	学术评论	11	3	0.056	0.027	22	3	12	3	102	95	111	1
292	通化师范学院学报	67	9	0.062	0.020	192	10	109	10	564	521	454	1
293	齐齐哈尔大学学报(哲学社会科学版)	47	4	0.066	0.005	148	8	53	5	349	364	750	1
294	信阳师范学院学报(哲学社会科学版)	60	10	0.158	0.052	106	13	63	11	186	193	191	1
295	嘉兴学院学报	27	3	0.087	0.021	84	8	41	4	159	151	145	1
296	苏州科技学院学报(社会科学版)	15	1	0.072	0.010	53	3	17	1	108	100	98	1
297	赣南师范学院学报	31		0.086		87		38		188	174	166	1
298	渤海大学学报(哲学社会科学版)	41	6	0.082	0.026	101	9	44	7	261	240	233	1
299	湖州师范学院学报	39	1	0.085	0.004	75	6	46	4	172	288	269	1
300	河南科技大学学报(社会科学版)	23	3	0.084	0.024	63	4	26	3	142	131	124	1
301	青海师范大学学报(哲学社会科学版)	23	5	0.044	0.027	70	5	27	5	266	255	183	1
302	唐都学刊	14	2	0.048	0.015	34	3	15	2	150	144	133	1
303	成都大学学报(社会科学版)	26	1	0.084	0.007	54	1	29	1	158	151	138	1
304	河北联合大学学报(社会科学版)	42	10	0.074	0.048	139	14	55	10	282	285	207	1
305	泉州师范学院学报	22	3	0.072	0.022	69	4	41	4	155	152	139	1
306	琼州学院学报	60	10	0.178	0.072	96	11	71	11	202	136	138	1
307	鲁东大学学报(哲学社会科学版)	22		0.091		44	2	22		121	120	112	1
308	山东理工大学学报(社会科学版)	27	4	0.100	0.030	77	5	27	4	135	136	135	1
309	北京印刷学院学报	16	4	0.062	0.034	78	4	37	4	128	130	117	1
310	河南工业大学学报(社会科学版)	39	4	0.122	0.027	91	6	47	6	165	154	149	1
311	衡阳师范学院学报	24	5	0.051	0.021	76	6	36	5	241	232	239	1
312	河南教育学院学报(哲学社会科学版)	38	6	0.095	0.037	95	7	40	7	202	196	162	1
313	云梦学刊	26	3	0.061	0.015	57	3	26	3	210	213	201	1
314	殷都学刊	7		0.037		19		7		93	95	92	1
315	广东第二师范学院学报	20	3	0.088	0.029	47	3	29	3	112	114	105	1
316	江苏科技大学学报(社会科学版)	25	1	0.175	0.014	56	1	28	1	75	68	72	1
317	淮北师范大学学报(哲学社会科学版)	44		0.075		97	1	47		301	288	237	1
318	南京晓庄学院学报	16	2	0.053	0.014	50	2	24	2	152	152	146	1
319	内江师范学院学报	58	8	0.086	0.027	134	10	84	9	341	337	298	1

人文社科类影响力因子、被引频次及可被引文献量 续表8

序号	指标名称 刊名	社科统计源期刊引用				复合统计源引用		期刊综合统计源引用		可被引文献量			研究层次
		2013-2014	2015	影响因子	即年指标	2013-2014	2015	2013-2014	2015	2013	2014	2015	
320	百色学院学报	49	7	0.155	0.046	74	7	50	7	151	165	153	1
321	许昌学院学报	14	1	0.030	0.005	72	2	29	1	231	233	215	1
322	西华师范大学学报(哲学社会科学版)	16	1	0.067	0.009	42	2	18	1	117	122	116	1
323	东方论坛	15	1	0.057	0.008	41	2	17	1	134	131	127	1
324	石河子大学学报(哲学社会科学版)	23	3	0.091	0.027	63	4	26	3	134	120	110	1
325	内蒙古民族大学学报(社会科学版)	26	1	0.064	0.006	63	1	31	1	206	201	167	1
326	重庆文理学院学报(社会科学版)	31	1	0.077	0.005	75	7	48	3	210	191	186	1
327	湖北师范学院学报(哲学社会科学版)	22	1	0.049	0.005	59	4	23	3	228	217	220	1
328	山东女子学院学报	30	3	0.136	0.029	66	4	34	4	115	106	102	1
329	中北大学学报(社会科学版)	36	3	0.130	0.020	76	3	36	3	130	146	150	1
330	岭南师范学院学报	25	3	0.062	0.016	62	4	41	4	203	200	184	1
331	湖南工业大学学报(社会科学版)	49	1	0.128	0.006	99	2	52	2	188	194	159	1
332	湖北工程学院学报	24	5	0.074	0.034	75	7	37	5	168	156	149	1
333	长江师范学院学报	48	8	0.154	0.056	79	8	48	8	153	158	143	1
334	集美大学学报(哲学社会科学版)	19	3	0.106	0.034	42	4	21	3	90	89	87	1
335	新疆社科论坛	30		0.110		62		33		134	138	135	1
336	天中学刊	35	8	0.080	0.038	70	10	36	8	218	219	212	1
337	西安石油大学学报(社会科学版)	25	1	0.101	0.008	85	1	30	1	122	125	118	1
338	石家庄学院学报	23	2	0.075	0.013	89	7	32	5	154	151	150	1
339	太原师范学院学报(社会科学版)	15	2	0.033	0.011	74	4	18	2	266	193	190	1
340	山东农业工程学院学报	51	4	0.053	0.006	116	7	56	7	473	487	678	1
341	辽东学院学报(社会科学版)	55	28	0.184	0.178	105	29	58	29	152	147	157	1
342	闽江学院学报	12	1	0.040	0.008	61	1	29	1	173	129	127	1
343	辽宁医学院学报(社会科学版)	17	1	0.046	0.006	63	9	38	6	187	180	174	1
344	浙江树人大学学报(人文社会科学版)	21	4	0.085	0.033	65	8	24	4	138	110	120	1
345	太原理工大学学报(社会科学版)	19	4	0.086	0.040	54	5	22	4	112	108	101	1
346	辽宁工业大学学报(社会科学版)	55	6	0.099	0.022	122	10	71	7	270	283	268	1
347	唐山师范学院学报	36	3	0.066	0.012	99	3	54	3	274	270	260	1
348	广西师范学院学报(哲学社会科学版)	23	5	0.071	0.025	64	6	24	5	128	195	203	1
349	昆明学院学报	19	10	0.056	0.065	59	10	32	10	161	180	154	1
350	深圳职业技术学院学报	21	1	0.113	0.011	40	2	27	2	92	94	90	1
351	合肥师范学院学报	20	1	0.051	0.005	58	4	30	3	199	196	191	1
352	滨州学院学报	15		0.050		46		23		160	142	108	1
353	攀登	26	3	0.074	0.018	60	3	29	3	176	174	163	1
354	宜宾学院学报	37	6	0.057	0.026	112	10	46	6	338	308	235	1
355	惠州学院学报	10	2	0.033	0.013	62	4	21	4	154	153	149	1
356	绍兴文理学院学报(哲学社会科学)	26	2	0.092	0.014	54	2	27	2	141	142	141	1
357	厦门理工学院学报	15	1	0.068	0.009	44	2	29	2	93	126	116	1
358	贵州师范学院学报	26	3	0.054	0.012	83	5	44	4	245	236	245	1
359	楚雄师范学院学报	38	5	0.077	0.020	96	7	51	7	245	249	252	1

人文社科类影响因子、被引频次及可被引文献量 续表9

序号	刊名	社科统计源期刊引用				复合统计源引用		期刊综合统计源引用		可被引文献量			研究层次
		2013-2014	2015	影响因子	即年指标	2013-2014	2015	2013-2014	2015	2013	2014	2015	
360	商洛学院学报	47	4	0.185	0.030	94	7	66	6	121	133	132	1
361	闽南师范大学学报(哲学社会科学版)	19		0.069		49		22		136	138	126	1
362	贵州工程应用技术学院学报	30	3	0.055	0.018	59	4	38	3	277	265	166	1
363	黄山学院学报	33		0.077		75	1	47		217	211	209	1
364	福建师大福清分校学报	22	3	0.089	0.025	51	3	31	3	125	123	120	1
365	齐鲁师范学院学报	20	2	0.054	0.012	61	2	27	2	197	176	172	1
366	浙江工业大学学报(社会科学版)	20	3	0.112	0.034	44	3	23	3	90	89	89	1
367	三明学院学报	26	2	0.116	0.018	61	4	36	4	116	108	112	1
368	宿州学院学报	64	6	0.071	0.015	144	9	86	6	457	448	413	1
369	上海理工大学学报(社会科学版)	23	2	0.149	0.026	40	2	28	2	76	78	77	1
370	新东方	19		0.089		47		22		109	104	102	1
371	绵阳师范学院学报	24	4	0.029	0.011	104	7	38	6	417	400	367	1
372	肇庆学院学报	24	1	0.091	0.008	45	1	30	1	134	129	123	1
373	中州大学学报	18	3	0.049	0.018	60	3	23	3	192	177	165	1
374	西南科技大学学报(哲学社会科学版)	19	5	0.080	0.045	50	5	20	5	117	120	110	1
375	皖西学院学报	30	2	0.067	0.010	74	2	45	2	229	222	199	1
376	郑州航空工业管理学院学报 (社会科学版)	24	1	0.036	0.003	90	4	31	1	333	332	320	1
377	宁夏师范学院学报	7		0.018		32		16		197	195	184	1
378	广州广播电视大学学报	28	3	0.109	0.023	54	3	33	3	128	128	129	1
379	鞍山师范学院学报	41	2	0.125	0.012	69	4	50	2	169	160	163	1
380	华北水利水电大学学报(社会科学版)	25	5	0.041	0.019	70	5	32	5	349	262	258	1
381	湖南人文科技学院学报	26	3	0.069	0.018	63	3	33	3	196	179	163	1
382	唐山学院学报	15	2	0.041	0.011	57	4	27	3	183	180	174	1
383	莆田学院学报	22	5	0.077	0.036	61	7	34	5	144	140	137	1
384	嘉应学院学报	44	3	0.096	0.013	87	4	58	4	228	228	230	1
385	临沂大学学报	14	1	0.033	0.006	64	1	18	1	208	217	171	1
386	池州学院学报	28	3	0.054	0.011	83	3	39	3	257	266	272	1
387	四川文理学院学报	36	6	0.087	0.028	82	7	47	7	205	211	218	1
388	黄冈师范学院学报	10	2	0.019	0.008	78	4	18	4	271	254	247	1
389	湖北第二师范学院学报	30	2	0.032	0.005	132	2	42	2	477	471	413	1
390	河北科技师范学院学报(社会科学版)	22		0.109		58		26		101	101	92	1
391	上饶师范学院学报	9		0.030		26		14		149	150	151	1
392	大庆师范学院学报	14	7	0.029	0.030	91	11	29	7	241	245	236	1
393	西安建筑科技大学学报(社会科学版)	17	1	0.074	0.008	49	2	19	1	114	115	118	1
394	周口师范学院学报	24	2	0.047	0.008	68	3	29	3	257	256	241	1
395	江苏第二师范学院学报	20		0.035		54	1	21	1	207	359	341	1
396	陕西理工学院学报(社会科学版)	15	2	0.099	0.025	38	3	16	3	73	79	81	1
397	河南工程学院学报(社会科学版)	21		0.122		38		23		89	83	82	1
398	衡水学院学报	37	5	0.098	0.029	84	8	50	6	196	181	170	1
399	广东开放大学学报	21	1	0.078	0.008	51	1	23	1	137	133	127	1

人文社科类影响力因子、被引频次及可被引文献量 续表10

序号	刊名	社科统计源期刊引用				复合统计源引用		期刊综合统计源引用		可被引文献量			研究层次
		2013-2014	2015	影响因子	即年指标	2013-2014	2015	2013-2014	2015	2013	2014	2015	
400	淮南师范学院学报	40	1	0.093	0.005	72	3	45	2	224	208	217	1
401	杭州电子科技大学学报(社会科学版)	13		0.092		29	2	16	2	63	79	78	1
402	佳木斯大学社会科学学报	35	3	0.043	0.008	91	4	41	3	408	398	388	1
403	淮阴师范学院学报(哲学社会科学版)	7	1	0.023	0.007	26	1	7	1	151	148	140	1
404	阜阳师范学院学报(社会科学版)	22	7	0.047	0.032	81	7	25	7	234	234	217	1
405	喀什师范学院学报	26	1	0.073	0.005	57	2	35	1	177	178	183	1
406	渭南师范学院学报	51	5	0.058	0.012	126	7	66	6	392	494	419	1
407	曲靖师范学院学报	32	7	0.088	0.040	66	8	36	8	182	182	176	1
408	菏泽学院学报	28	2	0.071	0.010	81	4	45	4	203	189	193	1
409	江西科技师范大学学报	22	4	0.078	0.032	52	6	30	4	140	141	126	1
410	保定学院学报	24	5	0.079	0.034	81	9	26	6	164	140	146	1
411	阴山学刊	6		0.023		32		7		134	125	128	1
412	郑州轻工业学院学报(社会科学版)	36	7	0.139	0.053	77	10	38	9	129	130	131	1
413	绥化学院学报	35	8	0.037	0.015	123	12	43	11	456	492	536	1
414	苏州教育学院学报	27		0.078		46	2	29		181	164	163	1
415	和田师范专科学校学报	8	2	0.023	0.012	38	2	16	2	181	163	166	1
416	湖南工程学院学报(社会科学版)	22	1	0.094	0.009	39	2	24	1	121	112	107	1
417	德州学院学报	17		0.055		46	1	26		161	148	147	1
418	浙江万里学院学报	14		0.052		65		19		141	129	136	1
419	丽水学院学报	15	1	0.049	0.007	49	1	23	1	155	150	140	1
420	南昌师范学院学报	29	5	0.047	0.024	77	5	33	5	312	301	206	1
421	河北经贸大学学报(综合版)	21	2	0.081	0.015	57	2	26	2	129	129	134	1
422	攀枝花学院学报	24	2	0.057	0.011	75	2	35	2	224	198	185	1
423	安阳师范学院学报	17		0.034		55		23		258	239	229	1
424	四川民族学院学报	21	2	0.082	0.017	35	3	22	2	130	126	117	1
425	玉林师范学院学报	23	2	0.061	0.011	49	3	29	3	189	190	184	1
426	陕西学前师范学院学报	10		0.033		32	1	12	1	120	180	180	1
427	广西民族师范学院学报	31	4	0.065	0.017	70	5	35	4	246	234	235	1
428	宁波工程学院学报	19		0.090		38	3	24	3	106	104	101	1
429	内蒙古财经大学学报	43	8	0.097	0.036	90	12	54	9	209	236	224	1
430	应用型高等教育研究	33	1	0.099	0.006	73	2	33	2	169	163	166	1
431	南方论刊	37	7	0.036	0.015	121	10	38	7	516	515	482	1
432	西安文理学院学报(社会科学版)	23	3	0.060	0.017	68	4	25	3	199	183	177	1
433	荆楚学刊	16		0.072		39		20		112	110	112	1
434	顺德职业技术学院学报	23	1	0.150	0.014	40	1	28	1	81	72	73	1
435	宝鸡文理学院学报(社会科学版)	15	1	0.038	0.005	45	1	18	1	206	192	212	1
436	湖北职业技术学院学报	15	2	0.074	0.020	41	2	21	2	102	102	100	1
437	红河学院学报	15	1	0.039	0.005	63	2	19	1	191	196	197	1
438	浙江海洋学院学报(人文科学版)	12	1	0.052	0.009	33	1	19	1	117	113	106	1
439	广播电视大学学报(哲学社会科学版)	16	2	0.089	0.022	30	2	17	2	92	87	90	1

人文社科类影响因子、被引频次及可被引文献量 续表11

序号	刊名	社科统计源期刊引用				复合统计源引用		期刊综合统计源引用		可被引文献量			研究层次
		2013-2014	2015	影响因子	即年指标	2013-2014	2015	2013-2014	2015	2013	2014	2015	
440	金陵科技学院学报(社会科学版)	26	4	0.170	0.050	38	4	28	4	75	78	80	1
441	重庆第二师范学院学报	33	7	0.059	0.029	90	7	46	7	276	284	245	1
442	荆楚理工学院学报	10		0.044		32		16		117	112	109	1
443	吉林工程技术师范学院学报	30	4	0.037	0.010	90	6	44	4	392	414	391	1
444	咸阳师范学院学报	6	2	0.018	0.012	35	4	10	3	164	165	161	1
445	阿坝师范高等专科学校学报	20		0.079		36		20		126	127	116	1
446	龙岩学院学报	19	2	0.065	0.014	50	3	25	3	149	142	138	1
447	广东轻工职业技术学院学报	15		0.094		29		17		81	79	73	1
448	黔南民族师范学院学报	21	3	0.060	0.018	46	3	27	3	172	177	171	1
449	北京城市学院学报	17	2	0.070	0.017	52	3	21	3	124	120	118	1
450	山西大同大学学报(社会科学版)	9	1	0.026	0.006	43	4	13	2	169	174	163	1
451	盐城师范学院学报(人文社会科学版)	23	3	0.070	0.017	50	5	25	4	165	164	172	1
452	沈阳工程学院学报(社会科学版)	52	2	0.155	0.016	80	6	54	3	172	163	125	1
453	湖北文理学院学报	11	2	0.026	0.009	49	3	17	2	209	217	218	1
454	南昌航空大学学报(社会科学版)	15	4	0.093	0.051	40	4	19	4	82	79	79	1
455	晋中学院学报	11	1	0.029	0.006	64	1	19	1	191	192	173	1
456	湖南第一师范学院学报	23	3	0.062	0.020	57	3	26	3	187	186	152	1
457	江汉石油职工大学学报	2		0.004		44	2	22	2	225	229	234	1
458	黄河科技大学学报	24	3	0.062	0.018	56	3	27	3	195	192	163	1
459	温州职业技术学院学报	36	2	0.188	0.022	52	3	37	3	96	95	92	1
460	兰州文理学院学报(社会科学版)	13	3	0.041	0.021	56	4	13	3	158	156	142	1
461	甘肃高师学报	12	2	0.023	0.009	59	2	33	2	251	266	229	1
462	云南开放大学学报	17	1	0.108	0.013	31	2	18	2	79	78	80	1
463	南通职业大学学报	22	5	0.101	0.046	39	7	26	7	111	106	108	1
464	济宁学院学报	19	1	0.055	0.006	53	1	27	1	176	168	165	1
465	浙江工商职业技术学院学报	15		0.084		34		19		93	85	89	1
466	佛山科学技术学院学报(社会科学版)	8		0.038		32		9		109	103	100	1
467	开封大学学报	16	1	0.073	0.009	36	1	20	1	112	107	112	1
468	廊坊师范学院学报(社会科学版)	21	1	0.059	0.006	52	3	21	1	180	176	176	1
469	河南理工大学学报(社会科学版)	40	5	0.245	0.056	50	5	43	5	80	83	89	1
470	郧阳师范高等专科学校学报	10		0.022		33		15		226	237	228	1
471	平顶山学院学报	21		0.063		55	1	28	1	174	160	165	1
472	天水师范学院学报	10		0.028		36	2	14	2	182	173	163	1
473	运城学院学报	16		0.048		39		22		169	162	133	1
474	吉林农业科技学院学报	7	1	0.021	0.006	41	2	19	1	167	164	163	1
475	石家庄铁道大学学报(社会科学版)	46	4	0.258	0.048	79	6	46	5	90	88	83	1
476	江西广播电视大学学报	18		0.099		36	1	19	1	91	91	86	1
477	湖南科技学院学报	72	3	0.046	0.004	209	9	86	5	799	781	742	1
478	武汉交通职业学院学报	14	3	0.087	0.034	37	3	17	3	82	79	88	1
479	铜仁学院学报	29	2	0.068	0.008	58	2	34	2	202	222	240	1

人文社科类影响因子、被引频次及可被引文献量 续表12

序号	刊名	社科统计源期刊引用				复合统计源引用		期刊综合统计源引用		可被引文献量			研究层次
		2013-2014	2015	影响因子	即年指标	2013-2014	2015	2013-2014	2015	2013	2014	2015	
480	河北北方学院学报(社会科学版)	14	3	0.041	0.018	50	3	19	3	173	169	171	1
481	成都工业学院学报	20	6	0.075	0.048	50	10	33	9	125	142	124	1
482	枣庄学院学报	14	1	0.035	0.005	48	6	20	3	191	208	194	1
483	泰山学院学报	8	3	0.023	0.019	29	4	11	3	168	174	159	1
484	理论观察	88	19	0.048	0.021	293	32	102	22	894	946	894	1
485	伊犁师范学院学报(社会科学版)	28	5	0.108	0.040	46	5	30	5	133	126	125	1
486	文史博览(理论)	24	3	0.033	0.009	70	4	25	3	366	364	320	1
487	长沙民政职业技术学院学报	23	1	0.062	0.006	60	1	25	1	193	176	170	1
488	安康学院学报	12		0.033		42	1	18	1	188	181	177	1
489	漳州职业技术学院学报	9		0.052		27		14		88	85	81	1
490	文山学院学报	19	2	0.058	0.012	77	3	25	2	161	166	167	1
491	忻州师范学院学报	8	1	0.018	0.005	43	2	15	1	244	209	197	1
492	河北工程大学学报(社会科学版)	34	2	0.108	0.013	64	3	36	3	158	157	155	1
493	台州学院学报	16		0.067		32		22		118	122	120	1
494	重庆广播电视大学学报	11	2	0.067	0.025	39	3	14	3	82	83	79	1
495	湖北经济学院学报(人文社会科学版)	124	22	0.053	0.019	379	44	153	26	1185	1171	1184	1
496	玉溪师范学院学报	8		0.025		24		10		172	146	151	1
497	钦州学院学报	19	3	0.036	0.013	58	3	23	3	275	257	234	1
498	武汉职业技术学院学报	21	2	0.065	0.012	54	3	27	3	156	166	162	1
499	长江大学学报(社会科学版)	107		0.056		248	1	117		1082	835	280	1
500	陇东学院学报	12		0.024		65		27		246	245	209	1
501	牡丹江师范学院学报(哲学社会科学版)	21	6	0.034	0.021	81	7	29	7	300	314	283	1
502	长春工程学院学报(社会科学版)	15	1	0.041	0.006	62	2	21	2	184	184	170	1
503	黑龙江教育学院学报	93	12	0.045	0.012	250	18	114	13	986	1072	979	1
504	无锡职业技术学院学报	37	3	0.110	0.018	51	3	44	3	170	165	170	1
505	六盘水师范学院学报	12		0.049		32	2	22	1	123	124	119	1
506	湘南学院学报	16		0.046		47	2	28	1	169	177	167	1
507	贵阳学院学报(社会科学版)	21	5	0.058	0.032	50	5	24	5	181	182	158	1
508	四川职业技术学院学报	16	2	0.026	0.007	46	2	25	2	298	309	292	1
509	常州工学院学报(社科版)	11	2	0.033	0.012	41	2	16	2	170	166	163	1
510	淮南职业技术学院学报	15	1	0.049	0.006	34	1	19	1	153	152	157	1
511	九江学院学报(社会科学版)	6		0.024		27		8		127	126	117	1
512	信阳农林学院学报	5		0.012		22		12		205	196	201	1
513	梧州学院学报	19		0.075		40		22		130	125	125	1
514	河西学院学报	7	1	0.025	0.007	28	1	11	1	143	136	140	1
515	普洱学院学报	15	1	0.038	0.004	25	2	17	1	197	200	229	1
516	安阳工学院学报	7	3	0.015	0.013	55	4	15	3	250	229	233	1
517	福建广播电视大学学报	21	3	0.079	0.023	49	5	26	5	135	130	130	1
518	南京工程学院学报(社会科学版)	8		0.062		21		9		64	65	73	1
519	南宁职业技术学院学报	25	3	0.077	0.019	64	3	32	3	165	159	158	1

人文社科类影响因子、被引频次及可被引文献量 续表13

序号	刊名	社科统计源期刊引用				复合统计源引用		期刊综合统计源引用		可被引文献量			研究层次
		2013-2014	2015	影响因子	即年指标	2013-2014	2015	2013-2014	2015	2013	2014	2015	
520	长治学院学报	8	1	0.019	0.005	37	1	16	1	216	215	186	1
521	鄂州大学学报	18	3	0.028	0.006	59	5	31	4	162	479	481	1
522	新疆教育学院学报	9		0.044		19		10		105	99	111	1
523	柳州师专学报	17	1	0.034	0.004	47	2	23	2	243	255	241	1
524	安徽电子信息职业技术学院学报	11	1	0.028	0.005	61	2	23	1	197	198	184	1
525	重庆电子工程职业学院学报	18	3	0.032	0.012	59	4	22	3	305	251	243	1
526	洛阳理工学院学报(社会科学版)	17	3	0.064	0.028	52	4	18	3	139	126	109	1
527	河池学院学报	8	4	0.026	0.028	32	4	14	4	152	150	142	1
528	榆林学院学报	14	3	0.035	0.014	36	6	21	5	183	212	211	1
529	宁波职业技术学院学报	22	2	0.069	0.013	47	2	28	2	158	163	150	1
530	遵义师范学院学报	12	2	0.029	0.008	38	4	15	3	206	214	262	1
531	铜陵学院学报	10		0.025		68		14		205	202	197	1
532	哈尔滨师范大学社会科学学报	34	2	0.051	0.007	89	2	37	2	327	336	291	1
533	安徽广播电视大学学报	7	2	0.031	0.019	25	3	7	2	113	115	108	1
534	湖南工业职业技术学院学报	32	3	0.054	0.013	73	5	35	5	347	249	238	1
535	滁州学院学报	22		0.049		58		27		228	218	219	1
536	杨凌职业技术学院学报	26	2	0.107	0.017	49	2	35	2	124	119	121	1
537	沧州师范学院学报	8		0.028		24	4	10	2	147	137	139	1
538	潍坊学院学报	10		0.023		41	1	14	1	233	208	214	1
539	桂林师范高等专科学校学报	8	3	0.024	0.018	36	4	10	4	162	174	168	1
540	邯郸学院学报	5		0.028		20		5		92	87	69	1
541	湖北理工学院学报(人文社会科学版)	18	2	0.078	0.021	54	2	20	2	126	105	94	1
542	金华职业技术学院学报	14	1	0.052	0.008	41	1	23	1	137	130	128	1
543	武夷学院学报	21	3	0.074	0.010	45	3	29	3	142	140	291	1
544	安徽理工大学学报(社会科学版)	18	3	0.078	0.023	47	4	21	3	94	138	129	1
545	新余学院学报	21	3	0.032	0.011	73	5	28	3	359	303	278	1
546	扬州教育学院学报	17		0.085		24		19		99	102	95	1
547	巢湖学院学报	15	3	0.036	0.015	47	3	18	3	211	209	203	1
548	三峡论坛(三峡文学·理论版)	26		0.072		60		26		186	173	136	1
549	黑河学刊	44	7	0.023	0.009	220	12	57	8	1062	817	743	1
550	长沙航空职业技术学院学报	9	1	0.055	0.012	18	1	11	1	82	83	84	1
551	广州城市职业学院学报	4	1	0.024	0.013	12	2	8	2	83	83	76	1
552	河北民族师范学院学报	10	1	0.030	0.008	32	2	13	1	168	165	125	1
553	濮阳职业技术学院学报	11		0.020		54	1	16		279	285	280	1
554	保山学院学报	17	1	0.060	0.007	42	1	26	1	144	139	140	1
555	湖北工业职业技术学院学报	12	1	0.035	0.006	31	1	14	1	170	170	176	1
556	闽西职业技术学院学报	7	1	0.032	0.009	27	1	11	1	108	114	113	1
557	太原大学学报	7	1	0.024	0.008	44	1	13	1	155	136	121	1
558	贺州学院学报	9	1	0.034	0.008	21	2	14	2	136	129	124	1
559	苏州市职业大学学报	26	2	0.132	0.024	46	3	34	3	101	96	84	1

人文社科类影响力因子、被引频次及可被引文献量 续表14

序号	刊名	社科统计源期刊引用				复合统计源引用		期刊综合统计源引用		可被引文献量			研究层次
		2013-2014	2015	影响因子	即年指标	2013-2014	2015	2013-2014	2015	2013	2014	2015	
560	盐城工学院学报(社会科学版)	8	1	0.048	0.012	28	1	10	1	81	87	81	1
561	景德镇学院学报	21	1	0.032	0.005	52	2	30	1	341	317	190	1
562	内蒙古电大学刊	10	4	0.023	0.019	29	5	12	4	226	217	208	1
563	大庆社会科学	13	3	0.023	0.010	63	4	16	3	282	294	286	1
564	辽宁经济管理干部学院.辽宁经济职业技术学院学报	21	3	0.032	0.012	71	3	23	3	323	331	245	1
565	湖州职业技术学院学报	7		0.036		16		10		101	95	95	1
566	边疆经济与文化	45	1	0.024	0.001	174	7	53	2	997	862	758	2
567	邢台职业技术学院学报	8	1	0.021	0.005	35	1	14	1	196	186	198	1
568	齐齐哈尔师范高等专科学校学报	20	1	0.025	0.003	68	4	23	3	420	371	398	1
569	镇江高专学报	18	2	0.063	0.014	38	2	23	2	143	143	138	1
570	河南广播电视大学学报	11	1	0.037	0.008	33	1	14	1	159	137	128	1
571	韩山师范学院学报	5	2	0.022	0.018	23	2	10	2	111	114	113	1
572	郑州铁路职业技术学院学报	10	1	0.026	0.006	22	1	15	1	189	190	166	1
573	白城师范学院学报	13	1	0.037	0.004	30	1	18	1	185	167	263	1
574	学理论	259	27	0.027	0.007	1089	54	308	34	5146	4312	3761	1
575	昌吉学院学报	4	1	0.019	0.010	17	1	7	1	105	103	100	1
576	岳阳职业技术学院学报	6	1	0.016	0.006	25	2	15	1	192	183	181	1
577	河南机电高等专科学校学报	9	3	0.027	0.019	29	3	12	3	180	159	158	1
578	科教导刊(中旬刊)	140	11	0.042	0.010	445	22	193	14	1709	1662	1097	1
579	淮海工学院学报(人文社会科学版)	61	8	0.040	0.017	179	13	73	9	1043	485	466	1
580	中国石油大学胜利学院学报	6		0.028		25		10		106	109	108	1
581	五邑大学学报(社会科学版)	7		0.045		25		10		79	78	76	1
582	赤峰学院学报(汉文哲学社会科学版)	79	6	0.032	0.005	219	11	86	7	1220	1282	1209	1
583	兰州教育学院学报	71	7	0.041	0.008	220	13	87	8	850	878	877	1
584	呼伦贝尔学院学报	13		0.035		49		16		182	188	174	1
585	牡丹江大学学报	53	5	0.035	0.007	192	8	64	6	753	755	739	1
586	柳州职业技术学院学报	10		0.028		36	1	14		180	172	176	1
587	襄阳职业技术学院学报	11	5	0.023	0.021	41	5	14	5	254	223	237	1
588	石家庄职业技术学院学报	16		0.057		38		17		141	140	137	1
589	鸡西大学学报	46	9	0.032	0.016	157	18	55	11	781	639	550	1
590	南通航运职业技术学院学报	20	2	0.075	0.015	35	3	23	2	134	132	134	1
591	宁波广播电视大学学报	17		0.066		35		18		137	119	100	1
592	焦作大学学报	10	1	0.028	0.006	34	1	13	1	181	180	173	1
593	商丘职业技术学院学报	15		0.026		59	3	20	2	293	290	254	1
594	清远职业技术学院学报	7		0.020		23		11		174	183	170	1
595	南京工业职业技术学院学报	10		0.045		35		17		113	110	107	1
596	海南广播电视大学学报	11	1	0.036	0.007	29	3	11	1	154	152	141	1
597	河北软件职业技术学院学报	15	1	0.082	0.012	37	1	18	1	93	89	85	1
598	成都航空职业技术学院学报	7		0.030		27		12		124	111	116	1
599	蚌埠学院学报	22	1	0.045	0.004	80	3	37	2	196	289	266	1

人文社科类影响因子、被引频次及可被引文献量 续表15

序号	刊名	社科统计源期刊引用				复合统计源引用		期刊综合统计源引用		可被引文献量			研究层次
		2013-2014	2015	影响因子	即年指标	2013-2014	2015	2013-2014	2015	2013	2014	2015	
600	安顺学院学报	18	2	0.030	0.006	54	2	20	2	269	337	332	1
601	新疆职业大学学报	7		0.027		25		10		130	132	124	1
602	青岛职业技术学院学报	23	2	0.089	0.017	56	2	29	2	133	125	121	1
603	湖北科技学院学报	65	4	0.027	0.005	201	7	91	5	1117	1258	836	1
604	黔西南民族师范学院高等专科学校学报	9	1	0.024	0.006	22	1	14	1	190	178	156	1
605	凯里学院学报	8	4	0.013	0.013	34	4	17	4	306	307	300	1
606	江苏工程职业技术学院学报	8	4	0.035	0.035	18	4	11	4	113	118	113	1
607	泰州职业技术学院学报	7	2	0.023	0.014	18	2	11	2	154	148	142	1
608	芜湖职业技术学院学报	5	2	0.023	0.020	20	3	8	3	116	99	102	1
609	吉林广播电视大学学报	54	3	0.030	0.003	170	5	64	3	906	909	910	1
610	淮北职业技术学院学报	13	1	0.017	0.003	82	1	24	1	380	381	356	1
611	连云港职业技术学院学报	5		0.026		16		8		100	95	100	1
612	三门峡职业技术学院学报	6	3	0.022	0.024	18	3	8	3	139	132	124	1
613	天津职业院校联合学报	22	3	0.027	0.009	59	6	29	5	398	410	350	1
614	邢台学院学报	13	1	0.024	0.004	45	2	16	1	277	265	248	1
615	漯河职业技术学院学报	22	2	0.021	0.004	76	2	33	2	512	512	494	1
616	哈尔滨职业技术学院学报	21	10	0.024	0.020	63	14	28	11	373	517	509	1
617	牡丹江教育学院学报	24	8	0.017	0.009	121	11	33	11	584	855	868	1
618	黄冈职业技术学院学报	20	8	0.051	0.046	46	8	29	8	194	195	175	1
619	福建商业高等专科学校学报	12	1	0.048	0.010	40	2	13	1	131	119	104	1
620	山西煤炭管理干部学院学报	10	3	0.013	0.009	57	4	20	3	395	363	348	1
621	湖北广播电视大学学报	59	1	0.028	0.011	203	1	68	1	1055	1061	88	1
622	萍乡学院学报	5		0.014		25		8		175	171	179	1
623	甘肃广播电视大学学报	9		0.038		21	2	11	1	108	129	131	1
	本栏目计量指标均值	67	7	0.194	0.045	143	10	74	8	224	213	197	
B(除B84,B9) 哲学													
1	哲学研究	161	12	0.372	0.055	246	14	163	12	214	219	219	1
2	医学与哲学(A)	215	19	0.307	0.059	749	38	594	38	354	347	321	1
3	自然辩证法研究	133	21	0.256	0.078	234	26	152	24	265	255	268	1
4	自然辩证法通讯	60	3	0.253	0.023	116	5	73	5	118	119	132	1
5	道德与文明	112	4	0.327	0.026	225	11	114	4	172	170	152	1
6	哲学动态	74	10	0.168	0.053	126	13	77	12	232	209	189	1
7	系统科学学报	52	2	0.280	0.020	118	2	73	2	95	91	101	1
8	科学技术哲学研究	54	6	0.220	0.049	89	9	58	6	126	119	122	1
9	孔子研究	41	3	0.222	0.027	66	4	42	3	90	95	113	1
10	世界哲学	37	5	0.195	0.050	47	6	38	5	95	95	100	1
11	中国哲学史	32	5	0.229	0.072	57	5	32	5	68	72	69	1
12	现代哲学	37	6	0.168	0.054	72	6	37	6	110	110	111	1
13	伦理学研究	73	12	0.232	0.076	153	15	83	14	161	153	158	1
14	周易研究	42	2	0.304	0.027	49	2	42	2	68	70	73	1

人文社科类影响力因子、被引频次及可被引文献量 续表16

序号	指标名称 刊名	社科统计源期刊引用				复合统计源引用		期刊综合统计源引用		可被引文献量			研究层次
		2013-2014	2015	影响因子	即年指标	2013-2014	2015	2013-2014	2015	2013	2014	2015	
15	哲学分析	42	3	0.216	0.033	57	3	42	3	97	97	92	1
16	船山学刊	16	4	0.069	0.043	43	4	17	4	132	101	93	1
17	管子学刊	17		0.074		39		17		116	114	100	1
	本栏目计量指标均值	70	7	0.229	0.044	146	10	97	9	148	143	142	
B84 心理学													
1	心理学报	340	21	1.201	0.157	720	30	388	25	123	160	134	1
2	心理科学进展	445	17	1.042	0.080	1001	26	555	20	230	197	213	1
3	中国心理卫生杂志	125	6	0.355	0.034	559	33	413	31	184	168	175	2
4	心理科学	234	10	0.477	0.044	567	18	289	10	252	239	225	1
5	心理发展与教育	184	14	1.095	0.149	394	22	229	19	86	82	94	1
6	中国临床心理学杂志	419	39	0.806	0.151	845	44	621	43	261	259	259	1
7	心理学探新	59	5	0.312	0.051	158	11	82	5	92	97	98	1
8	心理与行为研究	82	3	0.294	0.023	223	4	113	3	140	139	130	1
9	应用心理学	13		0.144		47		14		46	44	44	2
10	心理研究	50	2	0.270	0.023	150	4	68	3	93	92	86	1
11	校园心理	17	4	0.046	0.024	65	4	27	4	193	180	167	2
	本栏目计量指标均值	179	11	0.549	0.067	430	18	254	15	155	151	148	
B9 宗教													
1	敦煌研究	33	3	0.149	0.026	69	3	36	3	110	111	116	1
2	世界宗教研究	37	4	0.133	0.030	70	4	37	4	133	145	135	1
3	宗教学研究	49	3	0.135	0.018	85	3	50	3	183	180	169	1
4	敦煌学辑刊	22		0.169		34		22		65	65	70	1
5	世界宗教文化	32	13	0.125	0.090	49	13	33	13	122	135	145	1
6	法音	9	1	0.064	0.012	24	2	9	1	69	71	86	3
7	中国穆斯林	9	2	0.048	0.018	29	3	10	2	86	101	113	3
8	中国宗教	13	5	0.044	0.032	32	6	13	5	144	154	158	3
	本栏目计量指标均值	26	4	0.108	0.028	49	4	26	4	114	120	124	
C(除C8,C93,C95) 社会学													
1	社会学研究	312	38	2.457	0.623	421	38	318	38	63	64	61	1
2	人口研究	381	23	3.432	0.418	621	23	416	23	58	53	55	1
3	社会	251	24	2.041	0.414	356	27	258	25	60	63	58	1
4	中国人口科学	213	33	1.469	0.471	288	36	226	35	76	69	70	1
5	人口与经济	244	17	1.444	0.227	486	25	280	19	85	84	75	1
6	人口学刊	199	10	1.579	0.156	385	13	228	12	60	66	64	1
7	人口与发展	171	2	1.069	0.026	296	3	203	2	83	77	76	2
8	社会学评论	131	16	1.065	0.314	189	19	134	17	59	64	51	1
9	中国青年研究	262	24	0.489	0.097	529	35	287	27	268	268	247	1
10	南方人口	82	8	0.820	0.186	128	9	95	9	53	47	43	1
11	西北人口	141	10	0.496	0.072	303	26	167	12	146	138	139	1
12	社会保障研究	95	17	0.543	0.200	274	21	116	17	87	88	85	1

人文社科类影响力因子、被引频次及可被引文献量 续表17

序号	刊名	社科统计源期刊引用				复合统计源引用		期刊综合统计源引用		可被引文献量			研究层次
		2013-2014	2015	影响因子	即年指标	2013-2014	2015	2013-2014	2015	2013	2014	2015	
13	青年研究	44	2	0.389	0.032	59	3	46	3	53	60	63	1
14	妇女研究论丛	103	12	0.427	0.121	196	12	105	12	122	119	99	1
15	当代青年研究	74	3	0.295	0.024	156	4	85	3	121	130	125	1
16	人类学学报	23	3	0.261	0.056	80	6	46	5	43	45	54	1
17	青少年犯罪问题	103	26	0.510	0.302	241	29	105	26	112	90	86	1
18	城市观察	65	6	0.267	0.050	176	11	84	8	118	125	119	1
19	社会工作	76	9	0.328	0.125	203	11	82	9	119	113	72	1
20	人口与社会	26	9	0.215	0.176	79	11	34	11	66	55	51	2
21	青年探索	55	12	0.301	0.124	112	18	58	14	91	92	97	1
22	中华女子学院学报	59	4	0.235	0.033	111	10	61	5	132	119	120	1
23	社会观察	41	5	0.115	0.026	87	10	46	5	173	183	192	3
24	社会福利	56	4	0.141	0.018	226	7	72	4	175	221	224	3
25	中国人才	23	1	0.048	0.015	59	1	26	1	320	161	65	3
26	中国卫生人才	13	1	0.025	0.008	74	5	47	5	351	174	126	3
	本栏目计量指标均值	125	12	0.787	0.166	236	16	139	13	119	106	97	
C8 统计学													
1	统计研究	524	22	1.379	0.126	968	25	574	23	188	192	174	1
2	统计与决策	919	77	0.346	0.061	2414	139	1200	97	1336	1323	1257	1
3	数理统计与管理	169	12	0.741	0.111	397	18	210	16	115	113	108	1
4	统计与信息论坛	243	37	0.570	0.177	512	46	297	39	215	211	209	1
5	调研世界	127	23	0.365	0.151	267	31	151	24	176	172	152	2
6	中国统计	56	3	0.114	0.012	121	3	70	3	226	264	246	2
7	统计科学与实践	44	2	0.085	0.010	106	3	55	3	260	257	193	2
8	统计与咨询	13		0.037		46		16		181	167	139	2
9	统计与管理	58	13	0.031	0.010	212	17	85	13	651	1242	1271	2
	本栏目计量指标均值	239	21	0.408	0.073	560	31	295	24	372	438	417	
C93 管理学													
1	管理世界	1530	48	3.042	0.188	2314	51	1571	50	253	250	256	1
2	南开管理评论	488	17	2.696	0.198	1045	28	496	18	90	91	86	1
3	管理科学学报	313	2	1.630	0.020	643	7	395	5	94	98	99	1
4	中国行政管理	848	98	1.305	0.268	1595	130	895	102	317	333	365	1
5	中国管理科学	355	31	1.000	0.125	849	54	485	39	141	214	248	1
6	经济理论与经济管理	315	29	1.352	0.276	561	33	339	29	121	112	105	1
7	管理科学	229	15	1.659	0.217	448	17	245	16	65	73	69	1
8	管理评论	647	21	1.474	0.085	1225	41	694	25	217	222	248	1
9	管理工程学报	197	18	0.879	0.164	474	33	259	20	113	111	110	1
10	管理学报	493	34	1.004	0.151	1058	53	538	38	248	243	225	1
11	经济管理	277	26	0.607	0.115	462	31	293	28	232	224	227	1
12	系统管理学报	126	8	0.521	0.068	353	20	198	11	121	121	118	1
13	运筹与管理	139	11	0.326	0.049	446	19	248	19	214	212	223	1

人文社科类影响力因子、被引频次及可被引文献量 续表18

序号	刊名	社科统计源期刊引用				复合统计源引用		期刊综合统计源引用		可被引文献量			研究层次
		2013-2014	2015	影响因子	即年指标	2013-2014	2015	2013-2014	2015	2013	2014	2015	
14	科学决策	105	7	0.729	0.099	214	8	115	7	70	74	71	3
15	管理学报	105	12	0.724	0.162	150	12	110	12	71	74	74	1
16	管理现代化	207	22	0.407	0.086	510	35	238	25	254	255	255	1
17	现代管理科学	196	17	0.210	0.036	635	42	217	19	464	468	468	1
18	管理案例研究与评论	21	2	0.241	0.047	51	2	23	2	45	42	43	1
19	项目管理技术	71	8	0.129	0.027	350	12	118	9	259	293	300	1
20	领导科学	119	9	0.077	0.013	314	16	127	9	777	775	689	3
21	决策与信息	23		0.095		154	1	38		128	114	50	3
22	管理工程师	15	2	0.059	0.016	41	2	22	2	127	126	122	1
23	决策探索(下半月)	45	6	0.043	0.014	118	7	49	7	502	552	418	3
	本栏目计量指标均值	298	19	0.879	0.105	609	28	335	21	214	221	212	
C95 民族学													
1	西南民族大学学报(人文社科版)	451	54	0.425	0.109	815	67	481	59	541	521	496	1
2	民族研究	98	18	0.690	0.281	133	18	99	18	69	73	64	1
3	中南民族大学学报(人文社会科学版)	202	17	0.467	0.081	342	29	213	19	219	214	210	1
4	中央民族大学学报(哲学社会科学版)	125	13	0.394	0.085	210	16	127	13	159	158	153	1
5	广西民族大学学报(哲学社会科学版)	143	14	0.358	0.073	280	14	152	14	198	202	193	1
6	云南民族大学学报(哲学社会科学版)	143	23	0.451	0.164	241	34	147	24	160	157	140	1
7	西北民族研究	62	7	0.301	0.071	110	9	64	7	107	99	98	1
8	广西民族研究	103	13	0.410	0.099	163	14	104	13	113	138	131	1
9	世界民族	42	3	0.300	0.045	60	3	44	3	67	73	66	1
10	黑龙江民族丛刊	97	7	0.235	0.033	165	7	99	7	202	210	211	1
11	贵州民族研究	348	31	0.362	0.046	456	33	355	32	336	625	674	1
12	青海民族研究	96	2	0.348	0.013	145	2	98	2	133	143	153	1
13	西北民族大学学报(哲学社会科学版)	65	7	0.180	0.041	133	12	66	8	181	180	169	1
14	民族学刊	43	3	0.299	0.042	65	4	45	4	67	77	72	1
15	北方民族大学学报(哲学社会科学版)	54	13	0.196	0.073	91	14	56	13	130	145	179	1
16	回族研究	27	2	0.151	0.023	54	2	28	2	87	92	86	1
17	湖北民族学院学报(哲学社会科学版)	85	13	0.195	0.055	164	17	89	13	215	222	235	1
18	西藏研究	32	2	0.176	0.022	50	4	36	3	88	94	91	1
19	中国藏学	32	5	0.152	0.039	49	6	35	5	109	102	127	1
20	西藏大学学报(社会科学版)	53	4	0.210	0.034	107	5	54	4	131	121	116	1
21	青海民族大学学报(社会科学版)	25	8	0.112	0.089	59	9	27	8	132	92	90	1
22	贵州民族大学学报(哲学社会科学版)	60	4	0.111	0.023	149	6	63	4	273	266	172	1
23	民族论坛	78	11	0.134	0.042	180	12	81	11	297	284	264	1
24	原生态民族文化学刊	45	4	0.234	0.045	69	5	46	4	94	98	89	1
25	西藏民族大学学报(哲学社会科学版)	36	1	0.108	0.006	57	1	37	1	163	171	161	1
26	满族研究	17	3	0.097	0.034	28	3	17	3	90	85	87	1
27	内蒙古民族大学学报(社会科学版)	26	1	0.064	0.006	63	1	31	1	206	201	167	1
28	四川民族学院学报	21	2	0.082	0.017	35	3	22	2	130	126	117	1

人文社科类影响因子、被引频次及可被引文献量 续表19

序号	刊名	社科统计源期刊引用				复合统计源引用		期刊综合统计源引用		可被引文献量			研究层次
		2013-2014	2015	影响因子	即年指标	2013-2014	2015	2013-2014	2015	2013	2014	2015	
29	黔南民族师范学院学报	21	3	0.060	0.018	46	3	27	3	172	177	171	1
30	河北民族师范学院学报	10	1	0.030	0.008	32	2	13	1	168	165	125	1
31	黔西南民族师范高等专科学校学报	9	1	0.024	0.006	22	1	14	1	190	178	156	1
	本栏目计量指标均值	85	9	0.237	0.056	148	11	89	10	169	177	170	
D(D0,D2,D4,D6,A) 中国政治													
1	中国行政管理	848	98	1.305	0.268	1595	130	895	102	317	333	365	1
2	公共管理学报	223	12	2.084	0.214	375	18	241	14	55	52	56	1
3	求是	729	102	0.747	0.374	1227	110	795	104	507	469	273	3
4	国家行政学院学报	356	70	1.271	0.496	638	80	373	71	138	142	141	1
5	政治学研究	171	16	1.103	0.242	222	16	174	16	80	75	66	1
6	马克思主义与现实	207	23	0.575	0.137	367	24	210	23	170	190	168	1
7	中国高校社会科学	145	18	0.901	0.212	234	21	150	19	89	72	85	1
8	公共行政评论	102	18	0.981	0.321	155	18	105	18	55	49	56	1
9	人民论坛	798	102	0.216	0.059	1896	127	838	106	2035	1658	1733	3
10	理论探索	261	34	0.761	0.238	532	37	275	34	180	163	143	1
11	上海行政学院学报	138	9	0.879	0.125	276	9	148	9	73	84	72	1
12	教学与研究	179	15	0.546	0.091	318	18	184	15	157	171	164	1
13	理论探讨	236	26	0.493	0.112	499	42	248	27	243	236	233	1
14	马克思主义研究	213	46	0.466	0.217	330	49	214	46	224	233	212	1
15	中国青年研究	262	24	0.489	0.097	529	35	287	27	268	268	247	1
16	社会主义研究	168	13	0.533	0.088	323	14	174	13	165	150	147	1
17	行政论坛	161	19	0.676	0.164	365	29	167	19	121	117	116	1
18	学习与实践	239	15	0.558	0.075	467	18	259	17	214	214	201	1
19	求实	206	22	0.417	0.141	462	29	218	23	270	224	156	1
20	理论月刊	305	21	0.307	0.052	732	34	337	25	494	501	403	1
21	中国特色社会主义研究	171	21	0.660	0.184	357	24	171	21	133	126	114	1
22	国外理论动态	143	11	0.401	0.067	236	12	146	11	170	187	163	1
23	科学决策	105	7	0.729	0.099	214	8	115	7	70	74	71	3
24	理论学刊	221	22	0.389	0.108	461	24	228	22	298	270	204	1
25	中共中央党校学报	145	12	0.551	0.120	297	15	154	12	136	127	100	1
26	探索	214	23	0.492	0.114	424	34	217	23	223	212	201	1
27	思想理论教育导刊	334	66	0.434	0.170	678	82	340	69	377	392	389	1
28	红旗文稿	296	33	0.540	0.170	408	36	301	33	291	257	194	2
29	江苏行政学院学报	116	15	0.462	0.133	228	16	121	15	126	125	113	1
30	北京行政学院学报	129	14	0.473	0.133	233	14	139	14	149	124	105	1
31	青年研究	44	2	0.389	0.032	59	3	46	3	53	60	63	1
32	理论与改革	178	30	0.292	0.113	409	38	186	30	329	281	266	1
33	人民论坛·学术前沿	269	41	0.613	0.228	420	44	281	41	228	211	180	2
34	中共党史研究	95	18	0.289	0.122	168	20	96	18	177	152	148	1
35	电子政务	198	30	0.564	0.180	464	42	216	35	169	182	167	1

人文社科类影响力因子、被引频次及可被引文献量 续表20

序号	刊名	社科统计源期刊引用				复合统计源引用		期刊综合统计源引用		可被引文献量			研究层次
		2013-2014	2015	影响因子	即年指标	2013-2014	2015	2013-2014	2015	2013	2014	2015	
36	中国人民公安大学学报(社会科学版)	164	11	0.641	0.092	255	12	173	12	131	125	120	1
37	新视野	132	14	0.391	0.117	265	15	138	14	179	159	120	1
38	学校党建与思想教育	479	57	0.262	0.063	943	75	507	59	974	853	906	2
39	甘肃行政学院学报	74	8	0.569	0.119	122	8	77	8	66	64	67	1
40	妇女研究论丛	103	12	0.427	0.121	196	12	105	12	122	119	99	1
41	中国党政干部论坛	244	44	0.312	0.141	463	50	251	44	418	363	313	2
42	中共天津市委党校学报	97	18	0.480	0.171	197	25	100	19	97	105	105	1
43	行政管理改革	143	15	0.447	0.083	300	21	151	16	153	167	180	2
44	瞭望	64	19	0.197	0.144	107	22	67	19	160	165	132	3
45	科学社会主义	131	6	0.275	0.037	258	9	132	6	232	245	161	1
46	中共浙江省委党校学报	96	15	0.429	0.142	167	25	98	17	117	107	106	1
47	理论导刊	154	18	0.208	0.053	410	25	167	19	379	362	338	1
48	中国青年社会科学	129	31	0.386	0.205	218	39	137	33	169	165	151	1
49	湖湘论坛	109	11	0.443	0.071	156	15	112	11	116	130	155	1
50	云南行政学院学报	102	3	0.198	0.015	244	9	111	4	261	253	198	1
51	中共福建省委党校学报	118	17	0.240	0.078	240	20	125	17	252	239	217	1
52	台湾研究集刊	72	3	0.545	0.048	98	5	74	4	67	65	63	1
53	当代青年研究	74	3	0.295	0.024	156	4	85	3	121	130	125	1
54	党的文献	50	7	0.245	0.071	85	11	50	7	100	104	99	1
55	前线	190	15	0.305	0.046	311	19	194	17	247	375	326	3
56	天津行政学院学报	61	9	0.310	0.100	126	12	64	11	107	90	90	1
57	广东行政学院学报	67	6	0.318	0.067	128	8	71	6	106	105	89	1
58	湖北行政学院学报	63	4	0.286	0.037	131	7	66	4	111	109	108	1
59	党政研究	91	28	0.337	0.211	166	35	93	28	135	135	133	1
60	中国政协理论研究	43	1	0.538	0.027	92	1	43	1	47	33	37	1
61	社会工作	76	9	0.328	0.125	203	11	82	9	119	113	72	1
62	学习论坛	100	21	0.224	0.095	245	23	104	22	226	221	220	1
63	残疾人研究	39	1	0.293	0.017	107	1	54	1	66	67	60	2
64	南京政治学院学报	79	9	0.198	0.050	153	10	80	9	209	191	179	1
65	中国发展	45	5	0.215	0.049	125	12	67	8	103	106	102	1
66	理论视野	87	9	0.170	0.033	173	15	90	9	241	272	272	1
67	青年探索	55	12	0.301	0.124	112	18	58	14	91	92	97	1
68	中央社会主义学院学报	83	4	0.280	0.028	145	4	86	4	151	145	141	1
69	毛泽东思想研究	54	11	0.154	0.064	126	13	55	11	180	171	173	1
70	和平与发展	38	6	0.299	0.122	99	6	39	6	69	58	49	2
71	华侨华人历史研究	20	2	0.294	0.050	41	2	20	2	39	29	40	1
72	中国应急管理	27	2	0.108	0.020	97	3	59	3	115	134	98	2
73	岭南学刊	41	5	0.145	0.037	96	8	42	6	141	142	134	1
74	中国劳动关系学院学报	59	3	0.177	0.019	119	5	60	3	169	164	156	1
75	党建	42	21	0.165	0.356	104	22	44	21	183	72	59	3

人文社科类影响因子、被引频次及可被引文献量 续表21

序号	刊名	社科统计源期刊引用				复合统计源引用		期刊综合统计源引用		可被引文献量			研究层次
		2013-2014	2015	影响因子	即年指标	2013-2014	2015	2013-2014	2015	2013	2014	2015	
76	山东警察学院学报	69	7	0.227	0.049	151	7	71	7	148	156	143	1
77	台湾研究	38	13	0.268	0.213	45	13	39	13	70	72	61	1
78	党史研究与教学	28		0.164		49		28		89	82	67	1
79	社会福利	56	4	0.141	0.018	226	7	72	4	175	221	224	3
80	中共杭州市委党校学报	23	3	0.128	0.036	80	4	23	3	92	87	84	1
81	廉政文化研究	30	1	0.167	0.012	84	1	32	1	91	89	84	1
82	中国民政	28	5	0.091	0.018	75	10	28	6	171	136	283	3
83	中国妇运	44		0.181		87		57		147	96	79	3
84	辽宁行政学院学报	92	1	0.063	0.004	250	3	106	1	727	727	251	1
85	安徽行政学院学报	32	5	0.148	0.043	80	7	38	6	100	116	117	1
86	四川行政学院学报	30		0.106		85		35		140	142	141	1
87	中共宁波市委党校学报	30	2	0.124	0.018	69	4	36	2	125	117	111	1
88	理论研究	27		0.150		58		27		94	86	84	1
89	武警学院学报	41	1	0.066	0.004	109	3	78	2	350	269	263	2
90	民族论坛	78	11	0.134	0.042	180	12	81	11	297	284	264	1
91	福建行政学院学报	25	7	0.123	0.073	67	7	30	7	102	101	96	1
92	江南社会学院学报	17	2	0.135	0.033	49	2	18	2	66	60	60	1
93	决策与信息	23		0.095		154	1	38		128	114	50	3
94	党政干部学刊	40	3	0.095	0.016	109	6	45	3	226	197	187	1
95	思想政治工作研究	45	2	0.118	0.014	99	2	47	2	202	178	147	2
96	中国浦东干部学院学报	55	4	0.201	0.038	89	5	56	4	145	128	105	1
97	人大研究	42	12	0.167	0.091	83	14	42	12	125	127	132	3
98	江苏警官学院学报	28	1	0.100	0.007	60	1	29	1	141	138	143	1
99	公安研究	71	4	0.189	0.021	133	4	72	4	184	191	188	2
100	山东行政学院学报	42	3	0.086	0.022	139	6	42	3	248	240	138	1
101	长春市委党校学报	25		0.125		57		26		95	105	93	1
102	山东青年政治学院学报	36	1	0.104	0.006	69	1	38	1	172	174	170	1
103	政治思想史	15	1	0.160	0.022	25	1	15	1	45	49	45	1
104	中国延安干部学院学报	29	6	0.158	0.061	56	8	29	6	90	94	98	1
105	特区实践与理论	26	7	0.088	0.039	79	7	29	7	151	145	178	2
106	探求	28	1	0.124	0.009	75	2	36	1	116	110	107	1
107	湖北警官学院学报	97	13	0.069	0.026	388	20	115	15	749	657	499	2
108	中国井冈山干部学院学报	43	6	0.163	0.048	87	9	48	6	135	129	126	1
109	中共青岛市委党校·青岛行政学院学报	36	2	0.107	0.013	97	2	36	2	180	156	156	1
110	中国公共安全(学术版)	65	15	0.243	0.125	120	15	91	15	141	127	120	2
111	理论学习	42	1	0.093	0.006	101	3	43	2	274	180	155	2
112	湖南行政学院学报	27	2	0.091	0.013	81	4	33	2	135	162	156	1
113	团结	23		0.124		50		24		87	98	63	2
114	民主与科学	23		0.109		32		23		101	110	74	1
115	江西行政学院学报	18	2	0.122	0.047	48	4	19	2	81	66	43	1

人文社科类影响力因子、被引频次及可被引文献量 续表22

序号	刊名	社科统计源期刊引用				复合统计源引用		期刊综合统计源引用		可被引文献量			研究层次
		2013-2014	2015	影响因子	即年指标	2013-2014	2015	2013-2014	2015	2013	2014	2015	
116	青年学报	30	1	0.171	0.014	48	2	32	2	85	90	74	1
117	实事求是	25	2	0.074	0.013	93	4	29	2	173	163	158	1
118	湖南警察学院学报	38	3	0.158	0.028	87	5	41	3	126	115	107	2
119	信息化建设	15	1	0.069	0.001	35	1	20	1	116	102	1998	3
120	中共山西省委党校学报	50	11	0.106	0.051	130	13	53	12	240	232	217	1
121	人权	34	19	0.227	0.247	51	20	36	19	71	79	77	1
122	长江论坛	22		0.098		49	1	23		110	115	109	1
123	重庆社会主义学院学报	36	10	0.165	0.088	80	11	37	10	113	105	114	1
124	党政论坛	31	5	0.060	0.027	83	8	33	5	276	239	188	2
125	江西警察学院学报	45	15	0.145	0.090	146	18	47	16	152	158	166	2
126	广西社会主义学院学报	29	3	0.102	0.023	53	3	30	3	146	138	132	1
127	上海公安高等专科学校学报	33	2	0.156	0.027	83	4	34	2	112	99	75	2
128	北京警察学院学报	53	4	0.173	0.029	81	5	56	4	160	147	137	2
129	成都行政学院学报	23	3	0.086	0.024	79	6	25	3	135	132	127	1
130	北京青年研究	19	5	0.132	0.079	55	5	20	5	80	64	63	1
131	中共贵州省委党校学报	39	4	0.120	0.031	85	5	40	4	173	152	128	1
132	中共云南省委党校学报	41	4	0.073	0.016	110	4	45	4	290	274	251	1
133	上海党史与党建	20	5	0.043	0.023	67	6	20	5	231	239	222	2
134	公安学刊(浙江警察学院学报)	31	5	0.100	0.037	67	5	33	5	159	150	134	2
135	预防青少年犯罪研究	41	7	0.233	0.080	99	7	42	7	91	85	87	3
136	福建警察学院学报	23	2	0.104	0.019	61	2	28	2	112	110	106	1
137	中共南京市委党校学报	19		0.078		66		19		125	120	116	1
138	广州社会主义学院学报	20	5	0.108	0.060	35	5	20	5	96	89	84	1
139	新疆警察学院学报	18		0.125		37		18		71	73	73	2
140	陕西行政学院学报	18		0.073		73	1	18		126	121	118	1
141	青少年学刊	17	1	0.090	0.012	36	1	19	1	94	94	86	1
142	党史文苑	22	3	0.027	0.010	74	4	23	3	429	391	300	1
143	净月学刊	39	7	0.138	0.054	74	10	41	7	141	142	129	2
144	上海市社会主义学院学报	21	3	0.148	0.043	41	3	23	3	70	72	69	1
145	北京劳动保障职业学院学报	17		0.143		40	1	23	1	61	58	61	2
146	理论建设	21	2	0.071	0.015	64	2	26	2	141	156	132	1
147	云南警官学院学报	47	2	0.130	0.013	86	4	51	3	166	195	155	2
148	四川警察学院学报	34	2	0.122	0.015	68	2	34	2	137	141	136	2
149	中共石家庄市委党校学报	22	5	0.078	0.039	50	5	23	5	141	140	127	1
150	同舟共进	25		0.055		42		26		237	215	179	3
151	理论导报	30	1	0.047	0.008	82	1	34	1	340	293	133	2
152	天水行政学院学报	21	2	0.060	0.012	71	2	22	2	178	171	164	1
153	中共济南市委党校学报	10	1	0.026	0.005	58	1	12	1	203	186	197	1
154	贵州警官职业学院学报	26	1	0.097	0.008	71	7	28	3	144	123	119	1
155	公安教育	66	6	0.155	0.033	88	10	71	7	212	213	182	2

人文社科类影响因子、被引频次及可被引文献量 续表23

序号	刊名	社科统计源期刊引用				复合统计源引用		期刊综合统计源引用		可被引文献量			研究层次
		2013-2014	2015	影响因子	即年指标	2013-2014	2015	2013-2014	2015	2013	2014	2015	
156	宁夏党校学报	14	3	0.048	0.022	39	5	17	3	148	145	138	1
157	党建研究	8	3	0.021	0.017	31	4	9	4	187	194	178	3
158	中国应急救援	4	2	0.021	0.022	34	4	24	3	91	97	90	2
159	中国机构改革与管理	37	5	0.089	0.036	99	7	43	6	209	209	138	2
160	河南警察学院学报	40	4	0.139	0.044	92	4	42	4	147	141	91	1
161	警察技术	52	4	0.216	0.029	95	8	69	6	117	124	136	2
162	河北公安警察职业学院学报	24		0.153		42		27		77	80	76	2
163	八桂侨刊	3		0.030		14	1	3	1	53	46	47	1
164	江苏省社会主义学院学报	14	4	0.073	0.047	30	4	14	4	101	92	85	1
165	福州党校学报	13	3	0.060	0.028	34	5	14	4	107	109	108	1
166	广东青年职业学院学报	14		0.088		28		16		81	78	71	1
167	江南论坛	18	1	0.029	0.003	59	4	25	2	315	305	286	2
168	广西青年干部学院学报	11	1	0.040	0.007	33	1	12	1	139	137	142	1
169	辽宁警察学院学报	19	1	0.061	0.007	54	3	23	1	153	157	151	2
170	北京党史	6		0.030		16		6		90	107	87	1
171	广西警官高等专科学校学报	34	13	0.125	0.083	52	14	35	13	116	156	156	1
172	决策探索(下半月)	45	6	0.043	0.014	118	7	49	7	502	552	418	3
173	重庆行政(公共论坛)	19	2	0.042	0.009	63	3	25	2	220	233	228	2
174	广东省社会主义学院学报	15	1	0.079	0.013	29	1	16	1	98	91	80	1
175	铁道警察学院学报	71	4	0.217	0.026	100	4	73	4	179	148	152	1
176	中共成都市委党校学报	16	1	0.062	0.008	48	1	18	1	132	127	127	1
177	福建省社会主义学院学报	22		0.075		58		23		152	141	115	1
178	理论与当代	18	2	0.037	0.009	45	3	22	2	224	262	221	3
179	云南社会主义学院学报	49		0.044		178		53		107	1012	128	1
180	山东工会论坛	18	1	0.023	0.004	62	1	22	1	417	364	282	2
181	中共郑州市委党校学报	9	1	0.026	0.007	59	1	11	1	194	156	152	1
182	老区建设	23	2	0.032	0.006	73	3	28	2	351	359	359	3
183	哈尔滨市委党校学报	6	1	0.024	0.009	49	3	6	1	132	114	112	1
184	湖北省社会主义学院学报	22	3	0.077	0.022	46	3	23	3	146	140	139	1
185	河北青年管理干部学院学报	15	2	0.045	0.012	66	3	15	2	165	170	168	1
186	政策瞭望	11	1	0.031	0.006	31	2	15	2	186	164	171	3
187	北京观察	10		0.022		30		13		256	194	168	3
188	领导之友	15		0.029		37		15		259	265	109	3
189	山西警官高等专科学校学报	19		0.109		41		21		88	86	82	2
190	广州市公安管理干部学院学报	12	1	0.117	0.021	25	1	13	1	56	47	48	2
191	湖南省社会主义学院学报	18	3	0.056	0.019	33	3	19	3	162	158	155	1
192	党政干部论坛	13	3	0.034	0.016	39	4	13	3	198	181	183	2
193	山西青年职业学院学报	10		0.036		29		11		140	141	137	1
194	安徽警官职业学院学报	19		0.051		60		21		195	181	177	1
195	武汉公安干部学院学报	34	9	0.192	0.103	52	9	35	9	85	92	87	2

人文社科类影响因子、被引频次及可被引文献量 续表24

序号	刊名	社科统计源期刊引用				复合统计源引用		期刊综合统计源引用		可被引文献量			研究层次
		2013-2014	2015	影响因子	即年指标	2013-2014	2015	2013-2014	2015	2013	2014	2015	
196	广东公安科技	4	1	0.020	0.010	20	1	8	1	111	92	98	2
197	延边党校学报	15	1	0.031	0.005	65	3	16	2	239	242	191	2
198	群众	20	1	0.029	0.003	37	2	21	2	340	347	332	3
本栏目计量指标均值		81	10	0.240	0.062	169	12	87	10	184	180	168	
D(D1,D3,D5,D7,D8) 世界政治													
1	世界经济与政治	378	81	2.066	0.942	533	82	381	82	93	90	86	1
2	当代亚太	140	12	1.842	0.333	190	14	143	12	38	38	36	1
3	国际问题研究	260	36	1.926	0.581	463	46	269	39	72	63	62	1
4	外交评论(外交学院学报)	153	26	1.319	0.605	268	30	154	26	64	52	43	1
5	现代国际关系	220	23	0.769	0.183	445	23	225	23	149	137	126	1
6	东北亚论坛	201	63	1.349	0.955	406	77	210	63	73	76	66	1
7	世界经济与政治论坛	151	4	1.020	0.061	263	6	155	4	77	71	66	1
8	当代世界与社会主义	225	20	0.498	0.114	423	21	230	20	228	224	176	1
9	社会主义研究	168	13	0.533	0.088	323	14	174	13	165	150	147	1
10	国际观察	126	21	0.900	0.296	228	26	129	21	67	73	71	1
11	国外理论动态	143	11	0.401	0.067	236	12	146	11	170	187	163	1
12	国际政治研究	96	11	0.889	0.200	136	15	97	12	57	51	55	1
13	欧洲研究	78	9	0.591	0.120	138	9	78	9	69	63	75	1
14	国际安全研究	104	14	0.972	0.326	207	17	108	14	57	50	43	1
15	东南亚研究	77	9	0.433	0.105	202	11	81	10	89	89	86	1
16	国际论坛	84	15	0.549	0.203	161	20	85	15	77	76	74	1
17	西亚非洲	97	9	0.815	0.173	131	13	97	9	60	59	52	1
18	美国研究	49	10	0.521	0.161	73	10	50	10	39	55	62	1
19	科学社会主义	131	6	0.275	0.037	258	9	132	6	232	245	161	1
20	南亚研究	62	8	0.765	0.216	77	9	63	8	43	38	37	1
21	东南亚纵横	158	7	0.432	0.043	366	12	171	10	180	186	161	1
22	日本学刊	63	13	0.543	0.245	105	16	63	13	60	56	53	1
23	世界民族	42	3	0.300	0.045	60	3	44	3	67	73	66	1
24	国际展望	82	16	0.661	0.296	146	22	83	18	64	60	54	1
25	德国研究	46	5	0.613	0.132	81	6	47	5	38	37	38	1
26	当代世界	142	37	0.309	0.195	352	45	149	39	225	234	190	2
27	南洋问题研究	32	4	0.364	0.095	62	4	33	4	45	43	42	1
28	亚太安全与海洋研究	54	7	0.462	0.111	113	8	60	8	53	64	63	1
29	阿拉伯世界研究	70	2	0.625	0.040	117	4	71	2	56	56	50	1
30	俄罗斯东欧中亚研究	53	8	0.340	0.111	89	8	54	8	77	79	72	1
31	当代世界社会主义问题	27		0.318		40		28		44	41	38	1
32	南亚研究季刊	66	3	0.458	0.053	106	5	68	3	74	70	57	1
33	俄罗斯研究	51	8	0.520	0.174	87	8	51	8	49	49	46	1
34	拉丁美洲研究	28	2	0.190	0.032	52	2	29	2	69	78	63	1
35	国际关系研究	83	3	0.426	0.033	154	3	87	3	110	85	92	2

人文社科类影响因子、被引频次及可被引文献量 续表25

序号	刊名	社科统计源期刊引用				复合统计源引用		期刊综合统计源引用		可被引文献量			研究层次
		2013-2014	2015	影响因子	即年指标	2013-2014	2015	2013-2014	2015	2013	2014	2015	
36	东南亚研究	31	4	0.223	0.065	102	5	31	5	70	69	62	1
37	国际研究参考	46	4	0.174	0.033	123	5	52	4	134	130	123	1
38	日本问题研究	25	2	0.200	0.037	55	2	25	2	64	61	54	1
39	日本研究	21	1	0.164	0.022	56	2	25	1	74	54	46	1
40	俄罗斯学刊	56	8	0.409	0.129	95	10	58	8	68	69	62	1
41	东北亚学刊	33	4	0.228	0.062	80	4	33	4	79	66	65	2
42	当代韩国	18		0.171		56		20		52	53	45	1
43	战略决策研究	27	4	0.239	0.105	54	6	29	4	53	60	38	2
44	西伯利亚研究	33	4	0.136	0.039	83	5	34	4	115	127	102	1
45	外国问题研究	14	2	0.112	0.033	31	2	14	2	65	60	61	1
46	法国研究	8		0.063		26		9		64	64	57	1
47	人权	34	19	0.227	0.247	51	20	36	19	71	79	77	1
	本栏目计量指标均值	91	12	0.582	0.173	168	14	94	12	86	85	76	
D9 法律													
1	中国法学	909	97	4.759	1.054	1443	111	918	97	91	100	92	1
2	法学研究	682	48	3.831	0.686	920	49	682	48	97	81	70	1
3	法学	772	54	1.878	0.289	1428	67	777	57	215	196	187	1
4	法商研究	506	37	2.290	0.298	863	51	508	37	110	111	124	1
5	现代法学	420	33	2.059	0.324	812	38	423	34	105	99	102	1
6	法学家	409	20	2.691	0.263	694	24	414	21	75	77	76	1
7	中外法学	455	51	3.054	0.548	666	53	457	51	69	80	93	1
8	法律科学(西北政法大学学报)	395	50	1.593	0.439	724	58	402	51	126	122	114	1
9	法学评论	445	29	1.725	0.230	811	40	455	29	126	132	126	1
10	法制与社会发展	474	41	2.097	0.402	690	48	479	41	102	124	102	1
11	清华法学	382	20	2.984	0.339	617	23	383	20	67	61	59	1
12	当代法学	414	72	2.029	0.774	789	82	418	72	108	96	93	1
13	政法论坛	308	37	1.400	0.378	548	46	308	37	114	106	98	1
14	政治与法律	426	38	1.104	0.215	733	48	430	38	203	183	177	1
15	中国刑事法杂志	434	11	1.437	0.196	783	15	436	11	200	102	56	1
16	法学论坛	293	43	1.285	0.384	596	56	301	43	117	111	112	1
17	法学杂志	374	42	0.961	0.230	833	56	385	42	204	185	183	1
18	比较法研究	175	20	1.101	0.241	325	20	179	20	75	84	83	1
19	环球法律评论	189	16	1.050	0.235	266	18	189	16	90	90	68	1
20	华东政法大学学报	235	25	1.382	0.284	408	30	237	25	88	82	88	1
21	河北法学	373	46	0.607	0.198	948	69	394	48	321	293	232	1
22	国家检察官学院学报	302	23	1.438	0.277	557	33	305	23	110	100	83	1
23	行政法学研究	187	15	1.272	0.188	329	18	192	15	79	68	80	1
24	法律适用	379	51	0.719	0.211	872	75	380	52	274	253	242	2
25	知识产权	320	60	0.853	0.291	689	63	325	60	189	186	206	1
26	人民检察	292	33	0.273	0.076	567	36	293	33	546	525	437	2

人文社科类影响因子、被引频次及可被引文献量 续表26

序号	刊名	社科统计源期刊引用				复合统计源引用		期刊综合统计源引用		可被引文献量			研究层次
		2013-2014	2015	影响因子	即年指标	2013-2014	2015	2013-2014	2015	2013	2014	2015	
27	人民司法	287	20	0.233	0.032	688	21	295	20	584	649	627	2
28	东方法学	153	13	0.855	0.159	317	20	159	14	87	92	82	1
29	北方法学	132	9	0.660	0.092	275	13	133	10	101	99	98	1
30	证据科学	93	7	0.782	0.115	175	11	109	7	61	58	61	1
31	河南财经政法大学学报	113	13	0.412	0.105	263	16	114	13	133	141	124	1
32	政法论丛	129	11	0.665	0.097	216	12	132	11	95	99	113	1
33	法治研究	224	22	0.619	0.224	541	39	230	23	192	170	98	1
34	中国人民公安大学学报(社会科学版)	164	11	0.641	0.092	255	12	173	12	131	125	120	1
35	科技与法律	81	11	0.551	0.193	181	11	88	11	89	58	57	1
36	甘肃政法学院学报	74	11	0.402	0.149	157	14	77	11	101	83	74	1
37	交大法学	75	4	0.750	0.078	124	5	75	4	48	52	51	1
38	电子知识产权	142	20	0.421	0.133	322	23	147	20	166	171	150	2
39	西南政法大学学报	74	15	0.379	0.152	206	21	76	16	100	95	99	1
40	中国政法大学学报	84	6	0.438	0.065	206	10	88	7	93	99	93	1
41	时代法学	65	10	0.359	0.114	177	11	68	10	90	91	88	1
42	行政与法	80	13	0.134	0.058	256	18	90	13	308	290	226	1
43	青少年犯罪问题	103	26	0.510	0.302	241	29	105	26	112	90	86	1
44	上海政法学院学报(法治论丛)	74	8	0.284	0.072	210	9	76	8	131	130	111	1
45	云南大学学报(法学版)	65	2	0.220	0.015	174	2	71	2	152	144	135	1
46	西部法学评论	58	9	0.280	0.113	179	11	60	9	117	90	80	1
47	犯罪研究	58	2	0.339	0.024	107	2	59	2	88	83	83	1
48	中国版权	59	15	0.381	0.167	100	17	59	15	64	91	90	2
49	中国司法	69	10	0.126	0.044	228	12	71	10	274	272	226	2
50	中国司法鉴定	94	4	0.255	0.025	248	5	131	5	189	180	158	2
51	山东警察学院学报	69	7	0.227	0.049	151	7	71	7	148	156	143	1
52	中国海商法研究	34	4	0.246	0.063	98	10	36	5	70	68	63	1
53	政法学刊	39	1	0.149	0.009	74	1	40	1	130	132	108	1
54	中国卫生法制	31	2	0.164	0.016	84	2	56	2	91	98	122	2
55	中国检察官	106	10	0.086	0.017	354	12	106	10	606	622	585	2
56	江苏警官学院学报	28	1	0.100	0.007	60	1	29	1	141	138	143	1
57	山东审判	35	1	0.114	0.007	115	1	37	1	152	154	142	2
58	海峡法学	29	1	0.232	0.018	60	1	31	1	61	64	56	1
59	天津法学	27		0.203		84		29		68	65	68	1
60	湖北警官学院学报	97	13	0.069	0.026	388	20	115	15	749	657	499	2
61	黑龙江省政法管理干部学院学报	38	3	0.066	0.010	129	7	40	3	284	292	301	1
62	湖南警察学院学报	38	3	0.158	0.028	87	5	41	3	126	115	107	2
63	江西警察学院学报	45	15	0.145	0.090	146	18	47	16	152	158	166	2
64	中国律师	29	1	0.074	0.005	82	3	29	1	202	190	193	2
65	上海公安高等专科学校学报	33	2	0.156	0.027	83	4	34	2	112	99	75	2
66	北京警察学院学报	53	4	0.173	0.029	81	5	56	4	160	147	137	2

人文社科类影响因子、被引频次及可被引文献量 续表27

序号	刊名	社科统计源期刊引用				复合统计源引用		期刊综合统计源引用		可被引文献量			研究层次
		2013-2014	2015	影响因子	即年指标	2013-2014	2015	2013-2014	2015	2013	2014	2015	
67	福建警察学院学报	23	2	0.104	0.019	61	2	28	2	112	110	106	1
68	河南司法警官职业学院学报	18	1	0.075	0.008	54	1	21	1	122	119	119	1
69	净月学刊	39	7	0.138	0.054	74	10	41	7	141	142	129	2
70	云南警官学院学报	47	2	0.130	0.013	86	4	51	3	166	195	155	2
71	新疆警察学院学报	18		0.125		37		18		71	73	73	2
72	四川警察学院学报	34	2	0.122	0.015	68	2	34	2	137	141	136	2
73	贵州警官职业学院学报	26	1	0.097	0.008	71	7	28	3	144	123	119	1
74	公民与法(法学版)	20	1	0.046	0.005	103	2	22	1	228	206	194	1
75	河南警察学院学报	40	4	0.139	0.044	92	4	42	4	147	141	91	1
76	法制与社会	359	41	0.033	0.008	2542	108	416	47	5417	5356	5252	1
77	北京政法职业学院学报	14	1	0.071	0.011	49	1	17	1	99	98	95	1
78	辽宁警察学院学报	19	1	0.061	0.007	54	3	23	1	153	157	151	2
79	河北公安警察职业学院学报	24		0.153		42		27		77	80	76	2
80	山西省政法管理干部学院学报	24	1	0.052	0.006	119	5	24	2	217	241	157	1
81	铁道警察学院学报	71	4	0.217	0.026	100	4	73	4	179	148	152	1
82	山西警官高等专科学校学报	19		0.109		41		21		88	86	82	2
83	法制与经济	47	6	0.028	0.006	284	14	56	7	805	903	1047	2
84	广州市公安管理干部学院学报	12	1	0.117	0.021	25	1	13	1	56	47	48	2
85	安徽警官职业学院学报	19		0.051		60		21		195	181	177	1
86	武汉公安干部学院学报	34	9	0.192	0.103	52	9	35	9	85	92	87	2
87	辽宁公安司法管理干部学院学报	10		0.029		46		11		184	156	135	1
本栏目计量指标均值		170	17	0.701	0.143	355	21	174	17	224	219	207	
E 军事													
1	装备学院学报	57	5	0.165	0.031	139	7	107	7	177	168	159	1
2	国防科技	39	1	0.142	0.007	150	1	105	1	133	141	139	2
3	军事运筹与系统工程	18		0.142		36		30		65	62	56	2
4	军事历史研究	28	2	0.127	0.026	41	3	28	2	131	89	77	1
5	武警学院学报	41	1	0.066	0.004	109	3	78	2	350	269	263	2
6	西安政治学院学报	32	3	0.077	0.017	57	6	34	4	211	206	179	1
7	军事历史	17		0.083		25		17		103	102	87	1
8	军事经济研究	14	2	0.024	0.007	43	2	18	2	300	293	283	1
9	海军工程大学学报(综合版)	13		0.073		24		21		91	86	86	2
10	国防	21		0.028		37	1	24		371	379	310	2
本栏目计量指标均值		28	1	0.093	0.009	66	2	46	2	193	180	164	
F 综合性经济科学													
1	财经研究	489	34	1.722	0.250	784	43	510	35	143	141	136	1
2	经济学家	525	33	1.762	0.239	869	44	551	36	155	143	138	1
3	经济社会体制比较	362	29	1.376	0.261	581	35	376	31	134	129	111	1
4	经济理论与经济管理	315	29	1.352	0.276	561	33	339	29	121	112	105	1
5	经济评论	235	14	1.257	0.192	441	19	244	16	108	79	73	1

人文社科类影响力因子、被引频次及可被引文献量 续表28

序号	刊名	社科统计源期刊引用				复合统计源引用		期刊综合统计源引用		可被引文献量			研究层次
		2013-2014	2015	影响因子	即年指标	2013-2014	2015	2013-2014	2015	2013	2014	2015	
6	山西财经大学学报	304	28	1.118	0.219	731	47	319	30	138	134	128	1
7	财经科学	354	40	1.047	0.242	742	55	381	43	167	171	165	1
8	当代财经	305	22	1.013	0.154	570	34	317	22	151	150	143	1
9	财经问题研究	419	40	0.899	0.179	922	66	453	44	233	233	224	1
10	中南财经政法大学学报	335	19	1.324	0.167	695	27	353	21	129	124	114	1
11	经济纵横	564	61	0.883	0.195	1155	85	635	66	316	323	313	2
12	产业经济研究	250	16	1.880	0.246	426	22	261	17	67	66	65	1
13	南京农业大学学报(社会科学版)	244	31	1.277	0.341	426	42	287	34	98	93	91	1
14	宏观经济研究	490	40	1.266	0.196	898	60	519	45	194	193	204	1
15	经济问题探索	464	50	0.640	0.150	1027	71	526	53	372	353	333	1
16	中央财经大学学报	317	29	0.866	0.172	697	48	330	30	185	181	169	1
17	经济问题	410	57	0.658	0.196	873	91	447	70	317	306	291	1
18	当代经济科学	150	13	0.888	0.159	314	18	162	16	87	82	82	1
19	经济与管理研究	284	30	0.759	0.139	659	40	300	33	185	189	216	1
20	财贸研究	195	21	0.859	0.193	355	30	204	23	114	113	109	1
21	经济经纬	226	17	0.673	0.105	500	27	251	18	174	162	162	1
22	华中农业大学学报(社会科学版)	236	21	0.908	0.196	550	44	320	29	142	118	107	1
23	预测	130	8	0.783	0.103	285	12	146	8	85	81	78	1
24	上海财经大学学报	124	10	0.849	0.156	220	10	130	10	72	74	64	1
25	财经论丛	194	16	0.746	0.098	383	27	205	18	104	156	164	1
26	技术经济	287	41	0.611	0.195	617	51	327	45	245	225	210	1
27	经济研究参考	419	31	0.224	0.032	1088	35	488	33	1042	829	976	2
28	西北农林科技大学学报(社会科学版)	260	32	0.820	0.225	489	46	301	35	167	150	142	1
29	江西财经大学学报	146	18	0.802	0.220	272	28	158	21	97	85	82	1
30	现代经济探讨	305	37	0.682	0.170	561	45	332	38	224	223	218	1
31	现代财经(天津财经大学学报)	150	16	0.566	0.136	355	25	155	17	146	119	118	1
32	生产力研究	188	14	0.154	0.030	616	16	220	14	750	474	470	1
33	华南农业大学学报(社会科学版)	95	15	0.633	0.231	208	18	116	16	80	70	65	1
34	技术经济与管理研究	220	41	0.369	0.132	732	89	266	44	298	298	310	1
35	经济与管理	167	26	0.570	0.271	432	29	183	26	195	98	96	2
36	贵州财经大学学报	138	10	0.767	0.156	263	16	146	10	95	85	64	1
37	开发研究	190	16	0.419	0.068	402	22	219	19	231	223	235	1
38	当代经济管理	178	74	0.438	0.366	457	127	208	79	203	203	202	1
39	云南财经大学学报	116	17	0.483	0.163	252	29	124	17	117	123	104	1
40	首都经济贸易大学学报	102	20	0.459	0.187	219	30	111	23	113	109	107	1
41	广东财经大学学报	108	13	0.806	0.200	189	15	116	14	72	62	65	1
42	湖南财政经济学院学报	243	28	0.893	0.237	334	32	248	29	146	126	118	2
43	调研世界	127	23	0.365	0.151	267	31	151	24	176	172	152	2
44	河北经贸大学学报	169	44	0.583	0.299	333	63	186	45	135	155	147	1
45	产经评论	82	10	0.480	0.127	187	12	87	11	90	81	79	2

人文社科类影响因子、被引频次及可被引文献量 续表29

序号	刊名	社科统计源期刊引用				复合统计源引用		期刊综合统计源引用		可被引文献量			研究层次
		2013-2014	2015	影响因子	即年指标	2013-2014	2015	2013-2014	2015	2013	2014	2015	
46	西安财经学院学报	154	23	0.560	0.184	272	29	165	24	142	133	125	1
47	东北财经大学学报	84	4	0.431	0.046	192	5	92	4	99	96	87	2
48	经济论坛	131	14	0.119	0.030	425	21	153	17	577	524	473	1
49	开放导报	92	20	0.306	0.136	203	24	100	22	145	156	147	2
50	哈尔滨商业大学学报(社会科学版)	87	6	0.422	0.067	180	6	93	6	105	101	89	1
51	当代经济	194	42	0.069	0.021	798	67	241	45	1409	1396	2035	2
52	财经理论研究	169	9	0.867	0.111	255	12	181	12	101	94	81	1
53	科技和产业	89	8	0.102	0.023	377	21	138	13	435	441	345	2
54	山东财经大学学报	76	11	0.390	0.136	157	18	80	11	103	92	81	1
55	湖北经济学院学报	44	4	0.177	0.034	161	9	51	4	127	121	118	1
56	经济导刊	59	8	0.190	0.043	102	11	60	8	151	159	184	2
57	商业经济	195	13	0.075	0.015	799	24	233	16	1307	1296	845	2
58	兰州财经大学学报	55	5	0.267	0.049	115	6	60	5	105	101	102	1
59	南京财经大学学报	26	3	0.124	0.032	83	6	27	3	105	104	95	1
60	石家庄经济学院学报	35	6	0.099	0.038	124	10	46	6	183	172	159	1
61	西部经济理论论坛	47	8	0.292	0.125	127	16	54	10	80	81	64	2
62	广西经济管理干部学院学报	29	10	0.206	0.135	78	10	39	10	70	71	74	1
63	新疆财经大学学报	21	1	0.231	0.024	39	1	23	1	46	45	41	1
64	天津商业大学学报	36	1	0.261	0.015	83	5	39	1	71	67	67	1
65	广西财经学院学报	48	1	0.179	0.008	105	2	52	2	138	130	131	2
66	战略决策研究	27	4	0.239	0.105	54	6	29	4	53	60	38	2
67	市场周刊(理论研究)	53	1	0.033	0.001	264	6	69	3	878	720	688	2
68	湖南商学院学报	38		0.128		98	1	39	1	146	152	146	1
69	山东工商学院学报	27	5	0.096	0.042	88	7	34	6	147	135	118	1
70	经济师	176	45	0.045	0.024	844	81	225	49	2013	1901	1845	1
71	Frontiers of Economics in China	5		0.081		11		8		30	32	32	1
72	吉林工商学院学报	36	1	0.089	0.005	109	2	53	1	207	197	189	1
73	现代物业(中旬刊)	21	3	0.027	0.020	103	7	26	6	475	316	152	1
74	经济研究导刊	528	64	0.056	0.018	2249	135	667	76	4622	4794	3464	1
75	决策咨询	18	2	0.064	0.015	49	2	18	2	138	142	132	2
76	经济界	8	1	0.038	0.010	37	2	12	1	100	109	99	2
77	现代商贸工业	172	16	0.032	0.007	995	44	276	24	2695	2686	2446	2
78	科技创业月刊	71	28	0.036	0.023	315	43	113	33	984	992	1193	2
79	价值工程	298	47	0.023	0.011	1897	172	659	92	6357	6529	4399	1
80	河南商业高等专科学校学报	18	1	0.049	0.006	66	1	21	1	188	183	162	1
81	无锡商业职业技术学院学报	43	5	0.124	0.031	74	5	47	5	175	171	161	1
82	合作经济与科技	149	39	0.038	0.015	704	100	194	50	1736	2199	2586	2
83	山西经济管理干部学院学报	17		0.053		38	1	18	1	187	132	124	2
84	北京市经济管理干部学院学报	8	3	0.063	0.051	29	3	8	3	66	62	59	2
85	吉林省经济管理干部学院学报	12	3	0.027	0.008	47	3	16	3	224	218	355	2

人文社科类影响因子、被引频次及可被引文献量 续表30

序号	指标名称 刊名	社科统计源期刊引用				复合统计源引用		期刊综合统计源引用		可被引文献量			研究层次
		2013-2014	2015	影响因子	即年指标	2013-2014	2015	2013-2014	2015	2013	2014	2015	
86	科技经济市场	57	9	0.025	0.004	240	21	87	13	551	1760	2369	2
87	统计与管理	58	13	0.031	0.010	212	17	85	13	651	1242	1271	2
88	安徽商贸职业技术学院学报 (社会科学版)	6	1	0.038	0.013	31	2	8	1	79	81	75	1
89	山东商业职业技术学院学报	15		0.037		45	2	21		194	212	179	1
90	知识经济	154	31	0.024	0.010	633	72	190	33	3309	3239	3230	2
91	全国商情(经济理论研究)	45	1	0.021	0.001	232	1	60	1	1235	944	962	1
92	江苏经贸职业技术学院学报	17	1	0.052	0.007	40	1	18	1	164	163	150	2
93	财经界(学术版)	326	77	0.031	0.011	1518	158	382	83	4938	5612	6965	2
94	企业导报	136	22	0.019	0.007	824	45	180	29	4001	3196	3375	2
95	福建商业高等专科学校学报	12	1	0.048	0.010	40	2	13	1	131	119	104	1
96	天津商务职业学院学报	23	4	0.082	0.023	38	4	25	4	102	177	172	2
	本栏目计量指标均值	165	19	0.469	0.106	422	32	190	22	530	538	524	
F0 经济学理论													
1	经济研究	1475	100	4.202	0.676	1999	106	1507	101	164	187	148	1
2	经济学(季刊)	508	43	3.629	0.614	805	55	530	45	71	69	70	1
3	经济科学	228	10	1.839	0.172	343	12	237	11	66	58	58	1
4	南开经济研究	165	4	1.486	0.078	289	5	168	4	56	55	51	1
5	数量经济技术经济研究	217	23	0.868	0.195	318	28	231	26	128	122	118	1
6	经济学动态	393	48	0.887	0.261	559	49	400	49	241	202	184	1
7	当代经济研究	216	21	0.592	0.131	467	28	231	21	183	182	160	1
8	政治经济学评论	64	16	0.598	0.178	80	16	65	16	63	44	90	1
9	中国经济史研究	33	4	0.270	0.053	38	4	33	4	65	57	76	1
10	中国社会经济史研究	34	1	0.321	0.020	42	3	34	1	53	53	51	1
11	广义虚拟经济研究	35	5	0.365	0.111	47	5	36	5	48	48	45	1
	本栏目计量指标均值	306	25	1.369	0.226	453	28	316	26	103	98	96	
F11/F17(除F12) 世界各国经济													
1	世界经济	460	30	2.584	0.288	579	33	471	31	87	91	104	1
2	世界经济与政治	378	81	2.066	0.942	533	82	381	82	93	90	86	1
3	世界经济研究	346	42	1.109	0.276	664	56	358	43	156	156	152	1
4	外国经济与管理	223	17	1.138	0.189	460	23	239	17	98	98	90	1
5	世界经济文汇	92	2	1.011	0.047	141	4	95	3	45	46	43	1
6	国际经济评论	191	48	0.761	0.676	272	49	194	48	130	121	71	2
7	世界经济与政治论坛	151	4	1.020	0.061	263	6	155	4	77	71	66	1
8	现代日本经济	157	25	1.298	0.481	261	32	165	26	64	57	52	2
9	亚太经济	219	29	0.704	0.197	478	35	228	29	155	156	147	2
10	国际经济合作	240	43	0.529	0.209	516	53	266	45	238	216	206	2
11	南亚研究季刊	66	3	0.458	0.053	106	5	68	3	74	70	57	1
12	China & World Economy	34	6	0.442	0.167	53	6	36	6	41	36	36	2
13	南洋资料译丛	11	2	0.200	0.069	26	2	11	2	33	22	29	2
14	全球科技经济瞭望	58	6	0.195	0.041	103	6	80	6	149	148	148	2
	本栏目计量指标均值	188	24	0.965	0.264	318	28	196	25	103	98	92	

人文社科类影响因子、被引频次及可被引文献量 续表31

序号	刊名	社科统计源期刊引用				复合统计源引用		期刊综合统计源引用		可被引文献量			研究层次
		2013-2014	2015	影响因子	即年指标	2013-2014	2015	2013-2014	2015	2013	2014	2015	
F12 中国经济													
1	改革	733	51	1.725	0.342	1226	62	806	56	211	214	149	1
2	上海经济研究	239	20	0.752	0.116	453	27	250	22	158	160	172	1
3	经济体制改革	293	52	0.605	0.252	567	71	310	54	235	249	206	1
4	南方经济	154	12	0.751	0.120	239	19	156	13	87	118	100	1
5	华东经济管理	432	35	0.533	0.104	949	52	481	40	414	396	338	1
6	中国经济问题	160	13	1.240	0.241	246	18	164	13	68	61	54	1
7	宏观经济管理	300	83	0.386	0.245	590	114	337	92	407	371	339	2
8	西部论坛	113	32	0.734	0.438	183	46	119	32	78	76	73	2
9	特区经济	191	11	0.097	0.017	791	23	223	11	965	996	642	2
10	改革与战略	193	41	0.277	0.082	440	47	220	42	337	359	497	1
11	经济与管理评论	131	24	0.487	0.192	279	31	138	27	135	134	125	2
12	中国经济周刊	60	3	0.263	0.013	127	6	65	4	126	102	224	3
13	中国发展观察	149	22	0.310	0.104	243	31	160	25	230	250	212	2
14	China & World Economy	34	6	0.442	0.167	53	6	36	6	41	36	36	2
15	发展研究	101	25	0.187	0.108	267	31	116	26	287	252	231	2
16	科学发展	88	18	0.260	0.098	249	24	108	20	156	183	184	2
17	中国发展	45	5	0.215	0.049	125	12	67	8	103	106	102	1
18	北方经济	46	4	0.040	0.014	207	8	55	4	794	360	294	2
19	中国国情国力	72	12	0.137	0.041	181	18	84	14	228	296	291	2
20	中国改革	37	2	0.084	0.018	56	3	37	3	240	201	111	3
21	全球化	95	20	0.268	0.150	208	23	107	21	211	144	133	2
22	新疆财经	50	2	0.394	0.034	89	4	55	2	68	59	58	2
23	中国科技产业	25	3	0.138	0.029	51	3	31	3	80	101	103	3
24	浙江经济	48	9	0.046	0.014	126	16	63	11	446	595	629	3
25	市场论坛	51	4	0.054	0.009	183	7	55	4	464	481	425	2
26	上海经济	4	1	0.121	0.010	15	1	4	1	12	21	96	3
27	天津经济	44	20	0.102	0.093	137	23	54	20	220	212	214	2
28	上海国资	30		0.067		74		33		239	211	73	3
29	辽宁经济	34	4	0.046	0.014	107	7	36	6	366	367	294	2
30	环渤海经济瞭望	26	3	0.062	0.012	82	6	30	3	217	203	257	3
31	中国集体经济	126	32	0.034	0.015	575	78	163	41	1794	1877	2175	2
32	广东经济	14	2	0.046	0.014	42	5	16	3	166	138	142	3
33	改革与开放	73	14	0.026	0.009	295	31	94	15	1639	1198	1487	2
34	投资北京	4		0.021		33		6		102	92	123	3
35	中国科技投资	31		0.014		315		96		1884	363	265	3
36	边疆经济与文化	45	1	0.024	0.001	174	7	53	2	997	862	758	2
37	海峡科技与产业	13		0.029		40		22		239	210	201	2
38	老区建设	23	2	0.032	0.006	73	3	28	2	351	359	359	3

人文社科类影响因子、被引频次及可被引文献量 续表32

序号	刊名	社科统计源期刊引用				复合统计源引用		期刊综合统计源引用		可被引文献量			研究层次
		2013-2014	2015	影响因子	即年指标	2013-2014	2015	2013-2014	2015	2013	2014	2015	
39	宁波经济(三江论坛)	11		0.038		47	1	12	1	146	146	155	2
40	北方经贸	79	20	0.027	0.013	362	46	85	21	1243	1719	1597	2
41	山东经济战略研究	10	1	0.032	0.008	34	1	12	1	162	150	122	3
42	政策瞭望	11	1	0.031	0.006	31	2	15	2	186	164	171	3
	本栏目计量指标均值	105	15	0.266	0.076	252	22	119	16	394	347	339	
F20/F29(除F23,F25,F27,F293.33) 经济计划与管理													
1	中国人口·资源与环境	884	80	1.519	0.299	1797	130	1198	110	299	283	268	2
2	城市规划学刊	258	8	1.316	0.092	858	25	468	17	107	89	87	2
3	城市规划	226	20	0.671	0.115	789	57	439	38	169	168	174	2
4	城市发展研究	438	36	0.728	0.125	1011	56	617	45	306	296	289	2
5	国际城市规划	100	11	0.431	0.097	336	24	175	20	121	111	113	2
6	城市问题	287	9	0.718	0.051	661	19	362	13	208	192	175	2
7	生态经济	381	30	0.370	0.062	1132	69	604	43	504	525	483	2
8	数理统计与管理	169	12	0.741	0.111	397	18	210	16	115	113	108	1
9	现代城市研究	149	16	0.320	0.068	465	34	246	22	243	222	236	2
10	资源与产业	173	25	0.599	0.200	398	29	246	26	158	131	125	2
11	资源开发与市场	190	8	0.260	0.023	492	31	288	16	350	380	350	2
12	宏观质量研究	88	5	0.926	0.096	126	6	96	6	36	59	52	2
13	科技与经济	79	3	0.300	0.023	197	9	91	4	132	131	132	1
14	中国人力资源开发	163	30	0.278	0.087	398	34	172	31	265	322	345	1
15	城市观察	65	6	0.267	0.050	176	11	84	8	118	125	119	1
16	经济数学	69	2	0.445	0.026	124	3	85	3	76	79	76	1
17	环境经济	17		0.084		102	1	41	1	143	60	41	3
18	高科技与产业化	38	2	0.149	0.019	101	4	59	2	140	115	104	3
19	上海城市管理	34	5	0.166	0.042	81	5	43	5	100	105	119	2
20	中国劳动关系学院学报	59	3	0.177	0.019	119	5	60	3	169	164	156	1
21	中国劳动	66	27	0.140	0.057	157	36	67	27	232	238	470	3
22	中国房地产	72	7	0.092	0.018	273	13	89	8	426	359	396	3
23	再生资源与循环经济	25		0.109		101	4	59	3	111	118	115	3
24	城市	50	9	0.121	0.045	140	11	60	10	208	206	200	2
25	上海节能	12		0.052		59	4	35	4	106	123	143	3
26	城市管理与科技	17	1	0.076	0.009	68	3	24	1	119	105	110	2
27	中国工商管理研究	52	8	0.101	0.039	263	9	66	9	247	270	205	2
28	城乡建设	27	2	0.039	0.007	98	14	38	4	356	331	274	3
29	北京劳动保障职业学院学报	17		0.143		40	1	23	1	61	58	61	2
30	中华商标	27	10	0.074	0.047	84	10	27	10	171	194	214	3
31	住宅产业	2	2	0.005	0.013	46	6	11	3	178	186	154	3
32	中国工程咨询	11	1	0.019	0.003	62	3	19	3	272	315	305	2
33	中国质量	5	1	0.019	0.009	38	1	11	1	128	132	116	3
34	人力资源管理	72	23	0.021	0.009	529	52	120	33	1536	1906	2486	3

人文社科类影响因子、被引频次及可被引文献量 续表33

序号	刊名	社科统计源期刊引用				复合统计源引用		期刊综合统计源引用		可被引文献量			研究层次
		2013-2014	2015	影响因子	即年指标	2013-2014	2015	2013-2014	2015	2013	2014	2015	
35	中国食品药品监管	2		0.006		25	3	9	3	188	128	114	3
36	上海房地	16	1	0.034	0.005	59	4	17	1	243	229	197	2
	本栏目计量指标均值	121	11	0.320	0.052	328	21	174	15	232	238	253	
F23 会计;审计													
1	会计研究	1058	43	3.562	0.291	2433	47	1081	45	149	148	148	1
2	审计研究	377	12	1.974	0.138	821	14	387	13	95	96	87	1
3	审计与经济研究	241	29	1.575	0.420	708	44	251	30	78	75	69	1
4	会计与经济研究	92	14	0.814	0.255	171	14	95	14	62	51	55	1
5	南京审计学院学报	118	11	0.771	0.157	332	21	124	11	77	76	70	1
6	财会通讯	408	44	0.123	0.031	1576	104	441	49	1707	1608	1404	2
7	会计之友	680	101	0.282	0.136	2145	174	723	108	1263	1145	742	2
8	财务与会计	155	33	0.259	0.063	507	39	165	34	293	305	524	2
9	财会研究	108	21	0.183	0.071	385	29	116	22	295	296	294	1
10	中国注册会计师	102	12	0.262	0.051	399	13	105	12	199	190	234	2
11	中国内部审计	117	14	0.221	0.049	343	25	131	14	248	281	285	2
12	金融会计	80	17	0.230	0.106	213	18	80	17	174	174	161	2
13	财务与金融	43	7	0.203	0.067	138	10	47	7	106	106	104	1
14	商业会计	253	38	0.103	0.032	986	79	270	41	1279	1188	1175	2
15	审计月刊	143	2	0.274	0.009	204	2	149	2	264	257	227	2
16	中国管理信息化	141	55	0.041	0.014	740	147	232	81	1604	1870	3962	1
17	中国资产评估	16	2	0.086	0.018	122	3	17	2	85	102	113	1
18	国际商务财会	60	20	0.123	0.084	167	25	65	21	257	231	238	2
19	中国总会计师	59	8	0.049	0.013	190	8	68	8	610	593	627	2
20	西部财会	40		0.070		106		44		287	282	276	2
21	财会学习	35	6	0.073	0.005	93	8	37	6	254	224	1169	2
22	绿色财会	8	1	0.020	0.007	72	2	12	1	214	195	141	2
23	交通财会	46	4	0.098	0.017	137	8	51	5	231	240	233	2
24	新会计	31	13	0.047	0.065	162	19	33	15	348	312	199	2
25	会计师	98	14	0.046	0.013	441	25	120	14	1074	1073	1077	2
26	中国乡镇企业会计	74	18	0.025	0.010	290	28	81	18	1470	1540	1729	2
27	中国农业会计	22	3	0.039	0.011	85	4	23	4	276	287	282	2
	本栏目计量指标均值	171	20	0.428	0.079	517	34	183	22	481	479	579	
F27 企业经济													
1	企业经济	407	25	0.400	0.055	1155	32	452	25	520	497	453	2
2	区域经济评论	184	33	0.551	0.219	321	38	205	33	164	170	151	2
3	经营与管理	77	17	0.066	0.031	370	39	91	19	571	601	556	3
4	企业管理	57	12	0.067	0.032	242	19	61	14	410	436	370	3
5	Frontiers of Business Research in China	5		0.102		11		5		25	24	24	2
6	沿海企业与科技	11	1	0.037	0.007	44	1	16	1	156	143	137	2
7	企业科技与发展	36	3	0.019	0.003	254	4	89	4	921	1023	1043	3

人文社科类影响因子、被引频次及可被引文献量 续表34

序号	指标名称 刊名	社科统计源期刊引用				复合统计源引用		期刊综合统计源引用		可被引文献量			研究层次
		2013-2014	2015	影响因子	即年指标	2013-2014	2015	2013-2014	2015	2013	2014	2015	
8	中国高新技术企业	43	14	0.007	0.004	573	71	230	41	2915	3028	3498	2
9	企业技术开发	57	10	0.011	0.003	455	20	172	16	2251	2887	2988	1
	本栏目计量指标均值	97	13	0.140	0.039	381	25	147	17	881	979	1024	
F3 农业经济													
1	农业经济问题	718	54	1.967	0.314	1221	77	849	67	192	173	172	2
2	中国农村经济	271	26	1.362	0.283	420	31	309	31	103	96	92	2
3	农业技术经济	433	26	1.251	0.171	836	36	542	27	177	169	152	2
4	中国土地科学	405	29	1.266	0.201	886	46	603	43	169	151	144	1
5	中国农村观察	148	8	1.383	0.163	202	10	157	10	55	52	49	1
6	农业现代化研究	215	21	0.672	0.119	594	43	395	36	161	159	176	2
7	农村经济	401	29	0.594	0.098	799	40	487	31	353	322	295	2
8	中国农业资源与区划	197	17	0.714	0.103	442	29	336	28	143	133	165	2
9	世界农业	389	53	0.388	0.098	1033	82	527	66	486	516	540	2
10	农业经济	330	33	0.266	0.053	768	55	406	45	611	629	620	2
11	林业经济	136	25	0.224	0.085	394	44	210	37	317	289	295	2
12	农林经济管理学报	88	8	0.468	0.093	171	10	109	10	98	90	86	1
13	农业经济与管理	61	3	0.409	0.046	154	5	88	5	79	70	65	2
14	中国国土资源经济	93	22	0.227	0.108	269	28	153	24	206	203	204	2
15	国土资源科技管理	42	3	0.156	0.024	169	12	92	10	139	130	125	2
16	中国农史	38	6	0.200	0.071	82	6	47	6	98	92	84	1
17	农产品质量与安全	108	43	0.519	0.426	224	65	189	64	104	104	101	3
18	国土资源情报	33	4	0.125	0.034	154	5	75	5	146	118	117	2
19	林业经济问题	68	2	0.343	0.020	155	2	93	2	98	100	101	2
20	中国渔业经济	64	1	0.226	0.010	193	1	130	1	161	122	101	2
21	中国土地	73	7	0.152	0.033	175	12	91	8	251	230	210	3
22	山东国土资源	106	4	0.214	0.017	211	4	163	4	220	276	236	2
23	北京林业大学学报(社会科学版)	21	1	0.167	0.020	71	1	36	1	58	68	50	1
24	农业科技管理	211	17	0.636	0.104	317	21	260	21	167	165	163	2
25	农业工程	44	7	0.085	0.027	196	15	131	13	259	257	264	3
26	农村经济与科技	109	11	0.057	0.010	426	25	192	17	943	958	1053	2
27	国土资源	9		0.048		39		16		82	106	76	3
28	山东农业大学学报(社会科学版)	21	1	0.113	0.012	71	2	31	1	95	91	83	1
29	农村经营管理	42	1	0.125	0.009	94	3	48	2	158	177	112	3
30	饲料广角	7		0.012		99	4	64	4	319	246	196	2
31	新疆农垦经济	54	4	0.122	0.020	126	11	71	10	230	214	199	2
32	古今农业	18		0.151		39		23		61	58	55	1
33	国土资源导刊	9		0.021		45		20		230	192	76	2
34	中国林业经济	28	3	0.113	0.022	66	4	39	4	114	133	138	2
35	台湾农业探索	27	4	0.143	0.041	70	4	43	4	98	91	97	2
36	南方农村	29	1	0.083	0.012	97	2	47	1	167	182	84	2

人文社科类影响因子、被引频次及可被引文献量 续表35

序号	刊名	社科统计源期刊引用				复合统计源引用		期刊综合统计源引用		可被引文献量			研究层次
		2013-2014	2015	影响因子	即年指标	2013-2014	2015	2013-2014	2015	2013	2014	2015	
37	中国合作经济	20		0.104		41	1	21		108	84	119	3
38	农业科研经济管理	18	6	0.186	0.125	29	6	21	6	47	50	48	2
39	上海农村经济	21	2	0.071	0.015	64	2	33	2	163	132	135	3
40	北京农业职业学院学报	14	1	0.054	0.008	47	7	25	4	128	130	123	2
41	国家林业局管理干部学院学报	14	2	0.128	0.039	44	2	27	2	57	52	51	2
42	江苏农村经济	27		0.045		74	5	36	3	297	306	257	3
43	华北国土资源	2	2	0.006	0.009	31	7	8	5	170	192	211	3
44	当代农村财经	21	3	0.053	0.015	61	8	25	6	180	218	200	3
45	浙江国土资源	8	1	0.025	0.006	31	3	11	2	160	163	166	3
46	黑龙江粮食	5	1	0.016	0.009	33	1	17	1	173	136	112	3
47	甘肃农业	28		0.014		119	1	77	1	976	1062	321	2
48	中国农垦	9	1	0.027	0.008	24	1	13	1	167	164	118	3
	本栏目计量指标均值	109	10	0.328	0.064	248	16	154	14	208	205	180	
F4 工业经济													
1	中国工业经济	706	95	2.300	0.699	1018	104	725	99	155	152	136	1
2	工业技术经济	391	26	0.810	0.113	735	39	426	32	249	234	230	1
3	工业工程与管理	90	3	0.328	0.022	299	5	147	5	138	136	136	1
4	中国能源	97	21	0.427	0.210	290	25	166	25	116	111	100	2
5	工业工程	107	4	0.389	0.029	281	6	155	6	137	138	137	1
6	国际石油经济	110	39	0.323	0.211	378	65	219	61	163	178	185	2
7	中国国土资源经济	93	22	0.227	0.108	269	28	153	24	206	203	204	2
8	水利经济	36	4	0.176	0.040	131	9	88	7	100	104	100	2
9	国土资源情报	33	4	0.125	0.034	154	5	75	5	146	118	117	2
10	新材料产业	27	7	0.083	0.045	242	20	129	16	160	166	155	3
11	建筑经济	447	61	0.635	0.177	805	82	522	72	343	361	344	1
12	化学工业	2		0.009		142	8	76	6	113	101	103	3
13	工程管理学报	83	16	0.253	0.091	380	29	134	25	149	179	175	1
14	中国乳业	8	1	0.021	0.005	82	5	51	5	192	189	197	2
15	当代石油石化	10		0.048		71		39		106	103	85	2
16	盐业史研究	16	4	0.211	0.100	20	4	16	4	31	45	40	1
17	煤炭经济研究	68	26	0.127	0.117	190	31	98	29	298	236	223	2
18	风能	8		0.023		148	1	53		164	178	148	3
19	中国石油和化工经济分析	3	2	0.011	0.018	88	5	43	4	131	148	112	3
20	郑州航空工业管理学院学报	39	4	0.117	0.024	123	5	45	4	171	163	164	2
21	国土资源导刊	9		0.021		45		20		230	192	76	2
22	汽车工业研究	21	4	0.066	0.026	170	23	35	9	155	162	152	2
23	中国药物经济学	10		0.002		602	30	441	23	1767	2426	1255	2
24	冶金经济与管理	18	2	0.098	0.022	71	3	29	2	85	98	92	2
25	山东纺织经济	27	2	0.034	0.007	141	4	50	3	513	284	281	2
26	航天工业管理	7		0.023		40		16		162	144	113	2

人文社科类影响因子、被引频次及可被引文献量 续表36

序号	刊名	社科统计源期刊引用				复合统计源引用		期刊综合统计源引用		可被引文献量			研究层次
		2013-2014	2015	影响因子	即年指标	2013-2014	2015	2013-2014	2015	2013	2014	2015	
27	中国石化	4		0.013		37		13		167	136	95	3
28	冶金管理	6		0.023		28		11		138	122	119	3
29	中国安防	10	4	0.017	0.011	107	7	27	5	194	388	372	3
30	化工管理	17	6	0.002	0.001	609	72	294	56	2463	5150	6151	3
31	电器工业	3		0.012		38	1	9		132	112	69	3
32	建筑	9	2	0.010	0.006	81	4	30	4	553	389	316	3
33	茶业通报					5	1	5	1	68	70	62	2
34	内蒙古煤炭经济	12	3	0.004	0.002	177	16	82	10	1285	1556	1486	2
35	商用汽车					10	1	3		63	42	54	3
本栏目计量指标均值		72	10	0.199	0.061	229	18	126	15	321	415	394	
F7(除F713.8,F719) 贸易经济													
1	国际贸易问题	692	41	1.756	0.212	1306	54	724	47	195	199	193	1
2	财贸经济	331	50	1.054	0.342	477	56	343	52	168	146	146	1
3	商业研究	372	34	0.506	0.106	908	55	413	35	408	327	320	1
4	商业经济与管理	268	15	1.085	0.133	504	18	275	15	126	121	113	1
5	国际经贸探索	238	30	1.035	0.286	460	41	259	31	119	111	105	2
6	国际贸易	261	34	0.919	0.262	495	37	269	35	142	142	130	2
7	中国流通经济	477	105	0.948	0.493	843	133	510	111	264	239	213	1
8	北京工商大学学报(社会科学版)	188	9	0.931	0.103	384	9	199	9	108	94	87	1
9	商业经济研究	839	213	0.195	0.107	1883	253	911	221	2205	2107	2000	1
10	国际商务(对外经济贸易大学学报)	121	7	0.781	0.074	214	7	122	7	78	77	95	2
11	国际经济合作	240	43	0.529	0.209	516	53	266	45	238	216	206	2
12	价格理论与实践	346	76	0.374	0.171	721	92	424	82	476	448	445	2
13	消费经济	97	16	0.429	0.163	211	20	106	17	124	102	98	1
14	上海对外经贸大学学报	69	6	0.676	0.111	153	10	71	6	49	53	54	2
15	国际商务研究	53	9	0.477	0.167	119	12	54	9	53	58	54	2
16	中国经贸导刊	156	29	0.098	0.035	465	43	181	33	772	822	826	3
17	价格月刊	125	20	0.223	0.075	317	32	151	23	272	288	267	2
18	欧亚经济	50	10	0.417	0.244	62	13	50	11	70	50	41	2
19	对外经贸实务	127	32	0.216	0.110	305	45	147	35	293	295	290	2
20	江苏商论	65	7	0.118	0.026	188	11	71	7	282	271	270	2
21	对外经贸	143	18	0.101	0.026	509	29	174	19	721	691	680	2
22	中国物价	72	17	0.121	0.052	193	33	78	18	297	296	328	2
23	海关与经贸研究	49	6	0.290	0.092	96	7	49	6	91	78	65	2
24	电子商务	195	24	0.167	0.042	546	40	227	28	577	588	575	3
25	中国合作经济	20		0.104		41	1	21		108	84	119	3
26	上海商学院学报	26		0.118		71		29		111	110	105	1
27	中国市场	328	53	0.063	0.010	1302	83	410	63	2046	3151	5176	2
28	中国检验检疫	6		0.027		28		12		138	84	149	3
29	市场研究	20	3	0.031	0.008	132	7	26	3	316	329	390	2

人文社科类影响力因子、被引频次及可被引文献量 续表37

序号	刊名	社科统计源期刊引用				复合统计源引用		期刊综合统计源引用		可被引文献量			研究层次
		2013-2014	2015	影响因子	即年指标	2013-2014	2015	2013-2014	2015	2013	2014	2015	
30	北京财贸职业学院学报	27	7	0.157	0.084	50	7	32	7	78	94	83	2
31	商场现代化	207	61	0.026	0.011	978	108	247	67	3239	4627	5787	2
32	市场经济与价格	11		0.033		44	2	18	1	173	163	160	2
33	现代商业	280	40	0.027	0.010	1644	93	333	46	5666	4697	3907	2
34	武汉商学院学报	17	4	0.055	0.029	44	5	21	5	156	152	136	2
35	现代营销(下旬刊)	60	13	0.026	0.010	326	18	70	13	1255	1027	1287	3
36	技术与市场	37	2	0.008	0.001	331	21	122	14	2047	2365	2170	2
	本栏目计量指标均值	184	29	0.392	0.106	469	40	206	31	652	686	752	
F719,F713.8,F293.33,F25,F49,F5,F6 流通与服务													
1	旅游学刊	523	54	1.137	0.266	1117	71	643	60	234	226	203	1
2	旅游科学	95	3	0.979	0.071	196	3	113	3	49	48	42	1
3	铁道运输与经济	236	60	0.515	0.274	472	73	306	68	242	216	219	1
4	物流技术	851	120	0.229	0.067	1907	167	1038	137	1692	2028	1784	1
5	旅游论坛	77	3	0.372	0.038	167	4	93	4	112	95	80	1
6	北京第二外国语学院学报	62	1	0.211	0.008	163	5	73	3	152	142	132	1
7	综合运输	94	31	0.264	0.144	198	36	119	34	180	176	215	2
8	海交史研究	8		0.242		16		8		13	20	20	1
9	铁道经济研究	53	9	0.393	0.153	123	12	70	10	73	62	59	2
10	铁道货运	153	41	0.503	0.259	252	47	174	43	149	155	158	2
11	物流科技	202	33	0.198	0.063	498	51	250	38	481	539	523	1
12	广告大观(理论版)	46	7	0.280	0.090	97	7	49	7	84	80	78	1
13	旅游研究	28		0.231		81	2	36		60	61	57	1
14	物流工程与管理	305	39	0.148	0.037	778	58	375	44	1004	1056	1059	2
15	世界电信	15	1	0.074	0.011	55	2	28	2	103	99	87	3
16	中国物流与采购	47	7	0.116	0.037	110	10	55	9	214	191	187	3
17	水运管理	16	4	0.063	0.031	76	9	32	6	133	121	130	2
18	物流技术与应用	29	1	0.095	0.007	85	2	43	1	165	140	151	3
19	港口经济	26	13	0.063	0.070	82	14	30	13	204	208	187	2
20	交通企业管理	21	2	0.028	0.006	121	9	38	5	380	373	343	2
21	中国民用航空	6	2	0.010	0.006	62	2	29	2	212	376	363	3
22	中国水运	8		0.015		42	9	21	4	248	292	316	2
23	中国港口	19	5	0.049	0.041	77	5	25	5	203	188	121	3
24	中国海事	3		0.009		62	2	21	1	199	140	115	3
25	中国储运	16	2	0.045	0.019	55	7	30	3	177	178	108	3
26	铁路采购与物流	9		0.019		58	2	14	1	243	233	186	2
27	河北旅游职业学院学报	9	1	0.033	0.008	31	1	12	1	132	137	124	2
	本栏目计量指标均值	110	16	0.234	0.063	259	23	138	19	264	281	261	
F81 财政													
1	财贸经济	331	50	1.054	0.342	477	56	343	52	168	146	146	1
2	中央财经大学学报	317	29	0.866	0.172	697	48	330	30	185	181	169	1

人文社科类影响因子、被引频次及可被引文献量 续表38

序号	刊名	社科统计源期刊引用				复合统计源引用		期刊综合统计源引用		可被引文献量			研究层次
		2013-2014	2015	影响因子	即年指标	2013-2014	2015	2013-2014	2015	2013	2014	2015	
3	财政研究	335	16	0.694	0.072	615	16	354	16	236	247	221	1
4	财经理论与实践	219	20	0.720	0.138	513	46	234	26	152	152	145	1
5	税务研究	499	77	0.942	0.241	981	90	514	78	268	262	320	2
6	国际税收	205	31	0.530	0.158	409	35	206	31	190	197	196	2
7	税务与经济	106	16	0.457	0.140	258	22	112	16	117	115	114	1
8	地方财政研究	151	24	0.430	0.128	364	31	157	25	180	171	188	2
9	中国财政	143	5	0.183	0.014	307	6	151	5	305	476	365	3
10	税收经济研究	80	3	0.432	0.033	206	4	80	3	95	90	91	1
11	财政监督	118	6	0.078	0.009	325	8	129	7	735	783	636	2
12	中国税务	19	4	0.091	0.039	59	5	19	4	94	115	102	2
13	当代农村财经	21	3	0.053	0.015	61	8	25	6	180	218	200	3
14	中国政府采购	20	5	0.054	0.025	59	5	21	5	163	210	197	3
15	河南财政税务高等专科学校学报	10	3	0.029	0.019	36	3	10	3	161	179	156	2
本栏目计量指标均值		172	19	0.441	0.103	358	26	179	20	215	236	216	
F82/F84 货币/金融、银行/保险													
1	金融研究	787	27	2.308	0.167	1309	28	798	27	179	162	162	1
2	国际金融研究	537	44	2.452	0.415	1004	56	542	44	104	115	106	1
3	证券市场导报	282	23	1.044	0.190	603	32	285	23	138	132	121	1
4	金融监管研究	246	11	1.528	0.133	531	13	247	11	74	87	83	2
5	金融论坛	319	42	1.266	0.433	669	57	326	42	133	119	97	1
6	金融经济学研究	129	16	0.935	0.242	236	18	134	16	68	70	66	1
7	财经理论与实践	219	20	0.720	0.138	513	46	234	26	152	152	145	1
8	中国金融	723	126	0.427	0.157	1542	150	737	126	838	857	804	2
9	保险研究	257	18	0.826	0.131	532	21	274	20	161	150	137	1
10	新金融	262	31	0.903	0.209	661	35	268	33	149	141	148	2
11	上海金融	304	28	0.547	0.128	681	35	318	29	290	266	219	2
12	投资研究	236	22	0.822	0.169	455	22	243	22	142	145	130	1
13	南方金融	341	23	0.693	0.146	909	23	349	23	260	232	157	2
14	金融理论与实践	237	29	0.394	0.103	654	43	245	31	306	295	281	1
15	金融评论	54		0.495		77		54		55	54	54	1
16	西南金融	260	50	0.534	0.235	561	62	267	50	248	239	213	2
17	农村金融研究	111	16	0.303	0.087	372	20	118	17	184	182	184	2
18	金融与经济	150	20	0.261	0.080	490	26	158	20	295	280	251	2
19	金融发展研究	139	18	0.323	0.096	300	21	140	18	227	204	187	2
20	浙江金融	149	16	0.356	0.096	347	18	153	16	227	192	167	2
21	征信	324	87	0.600	0.335	663	95	332	88	272	268	260	2
22	武汉金融	137	11	0.246	0.044	425	16	146	11	287	271	250	2
23	上海金融学院学报	72	5	0.477	0.069	168	8	80	5	75	76	72	1
24	国际金融	100	24	0.277	0.143	335	27	102	24	178	183	168	2
25	中国医疗保险	128	11	0.286	0.042	285	14	196	14	223	224	260	3

人文社科类影响因子、被引频次及可被引文献量 续表39

序号	刊名	社科统计源期刊引用				复合统计源引用		期刊综合统计源引用		可被引文献量			研究层次
		2013-2014	2015	影响因子	即年指标	2013-2014	2015	2013-2014	2015	2013	2014	2015	
26	银行家	172	20	0.217	0.054	538	35	182	21	409	383	371	3
27	金融发展评论	130	10	0.323	0.053	307	12	134	10	206	196	188	2
28	海南金融	96	18	0.213	0.078	309	21	103	18	238	213	231	2
29	债券	54	5	0.196	0.038	173	9	54	5	152	124	131	3
30	金融纵横	96	9	0.253	0.053	237	14	103	9	194	185	171	2
31	金融教育研究	42	8	0.223	0.095	117	10	47	9	95	93	84	2
32	西部金融	101	10	0.187	0.040	265	11	106	10	276	263	247	2
33	金融经济	194	29	0.086	0.026	744	44	211	34	1152	1115	1105	2
34	金融会计	80	17	0.230	0.106	213	18	80	17	174	174	161	2
35	区域金融研究	79	7	0.188	0.034	211	7	85	7	210	211	206	2
36	华北金融	89	5	0.172	0.022	231	6	90	5	262	256	230	2
37	金融教学与研究	34	3	0.142	0.031	101	11	39	3	123	116	98	2
38	吉林金融研究	76	9	0.169	0.039	235	11	78	9	219	231	232	2
39	中国保险	23	1	0.071	0.008	114	1	35	1	161	165	131	3
40	金融市场研究	34	3	0.088	0.019	101	4	37	3	200	187	161	2
41	中国农村金融	46	3	0.060	0.007	128	6	47	3	319	444	459	3
42	国际融资	12	4	0.045	0.060	66	5	17	4	151	114	67	3
43	甘肃金融	60	11	0.105	0.050	160	15	62	11	296	273	220	2
44	福建金融	49	12	0.126	0.066	126	14	51	12	195	195	181	2
45	上海保险	14	3	0.040	0.024	105	6	16	3	172	177	127	2
46	现代金融	47	1	0.090	0.004	190	2	48	1	262	262	251	2
47	中国货币市场	13		0.058		22		13		109	116	130	2
48	金融理论与教学	40	6	0.101	0.033	113	7	43	6	207	189	180	2
49	金融电子化	51	12	0.091	0.041	132	12	60	12	295	265	293	3
50	保险职业学院学报	15	1	0.056	0.008	62	2	19	2	139	129	123	2
51	资本市场	10	1	0.026	0.005	40	1	11	1	184	208	192	3
52	河北金融	42	8	0.068	0.029	146	14	47	8	306	311	280	2
53	青海金融	41	8	0.089	0.038	118	10	44	8	225	235	211	2
54	中国外汇	43	16	0.066	0.070	92	16	44	16	365	287	227	3
55	北方金融	31	5	0.032	0.011	122	5	31	5	498	461	465	2
56	中国金融电脑	15	3	0.041	0.016	94	6	24	4	201	167	191	2
57	时代金融	410	38	0.044	0.008	2167	74	449	41	4974	4383	4988	2
58	产权导刊	13	1	0.039	0.006	58	1	15	1	190	146	159	3
59	黑龙江金融	26	4	0.037	0.013	68	5	26	4	359	335	300	2
60	杭州金融研修学院学报	12	3	0.032	0.025	36	4	12	3	180	191	122	2
本栏目计量指标均值		147	17	0.384	0.087	371	22	153	17	316	298	294	
G0,G1,G24,G26 文化与博物馆学													
1	读书	105		0.243		139		105		223	209	233	1
2	东南文化	60	9	0.311	0.097	118	9	61	9	100	93	93	1
3	故宫博物院院刊	34	2	0.246	0.032	69	2	37	2	68	70	62	1

人文社科类影响力因子、被引频次及可被引文献量 续表40

序号	刊名	社科统计源期刊引用				复合统计源引用		期刊综合统计源引用		可被引文献量			研究层次
		2013-2014	2015	影响因子	即年指标	2013-2014	2015	2013-2014	2015	2013	2014	2015	
4	文化纵横	74	8	0.484	0.143	96	8	74	8	74	79	56	1
5	中国文化研究	45	5	0.221	0.074	67	6	46	5	114	90	68	1
6	文化遗产	71	9	0.300	0.081	136	12	75	10	122	115	111	1
7	中国博物馆	28	2	0.188	0.027	67	2	31	2	70	79	75	1
8	民间文化论坛	36	2	0.197	0.020	68	2	38	2	95	88	98	2
9	文博	11	3	0.050	0.026	46	4	13	4	107	111	116	1
10	中国文化	7	1	0.081	0.020	13	1	10	1	40	46	50	1
11	中国图书评论	46	1	0.094	0.004	82	2	46	1	246	244	225	1
12	中原文化研究	50	5	0.191	0.048	92	5	51	5	123	139	104	1
13	中华文化论坛	64	5	0.077	0.013	136	7	69	5	415	414	394	1
14	船山学刊	16	4	0.069	0.043	43	4	17	4	132	101	93	1
15	文化艺术研究	18		0.121		31		21		78	71	71	1
16	原生态民族文化学刊	45	4	0.234	0.045	69	5	46	4	94	98	89	1
17	粤海风	14	3	0.072	0.050	25	3	14	3	101	94	60	1
18	文化学刊	20	8	0.062	0.011	46	10	22	8	161	162	743	1
19	教育文化论坛	26	6	0.076	0.035	57	6	30	6	174	169	173	1
	本栏目计量指标均值	41	4	0.175	0.040	74	5	42	4	134	130	153	
G2(除G24,G25,G26,G27) 信息与新闻出版学													
1	中国科技期刊研究	814	160	1.228	0.702	969	186	924	184	326	337	228	2
2	国际新闻界	268	12	0.764	0.094	498	12	273	12	204	147	128	1
3	新闻与传播研究	190	13	0.864	0.126	283	18	193	15	112	108	103	1
4	编辑学报	430	62	1.009	0.279	498	68	474	68	216	210	222	2
5	现代传播(中国传媒大学学报)	529	47	0.503	0.098	1128	65	563	51	528	524	482	1
6	新闻记者	334	74	0.821	0.428	685	83	342	74	217	190	173	2
7	新闻大学	174	18	0.690	0.138	319	21	178	18	126	126	130	1
8	科技与出版	530	65	0.590	0.165	654	72	555	67	421	477	393	2
9	出版发行研究	370	58	0.501	0.156	540	63	383	60	363	376	372	2
10	编辑之友	341	49	0.472	0.166	617	61	352	53	392	331	295	2
11	当代传播	166	17	0.400	0.085	351	18	172	17	198	217	199	1
12	中国出版	301	49	0.345	0.104	502	57	312	51	411	461	469	2
13	新闻界	218	9	0.279	0.032	455	9	228	9	397	384	284	2
14	出版科学	119	18	0.378	0.120	166	19	120	18	159	156	150	2
15	新闻爱好者	127	13	0.235	0.057	316	20	134	14	297	243	230	2
16	新闻与写作	200	37	0.279	0.127	523	43	205	41	346	371	292	2
17	编辑学刊	71	6	0.310	0.048	115	9	72	6	112	117	125	2
18	现代出版	80	10	0.315	0.071	109	10	81	10	124	130	140	2
19	出版广角	212	41	0.180	0.056	330	41	220	41	607	573	735	2
20	中国记者	119	12	0.104	0.025	377	16	121	12	564	576	478	2
21	今传媒	132	18	0.079	0.023	507	34	141	20	787	874	785	2
22	东南传播	81	12	0.065	0.018	346	27	91	12	578	659	650	2

人文社科类影响因子、被引频次及可被引文献量 续表41

序号	刊名	社科统计源期刊引用				复合统计源引用		期刊综合统计源引用		可被引文献量			研究层次
		2013-2014	2015	影响因子	即年指标	2013-2014	2015	2013-2014	2015	2013	2014	2015	
23	传媒	117	19	0.130	0.031	298	28	123	19	248	649	608	2
24	对外传播	106	37	0.205	0.125	178	42	107	37	249	267	296	3
25	电视研究	102	10	0.166	0.033	231	13	105	10	300	316	306	2
26	新闻知识	117	26	0.103	0.048	371	34	122	27	571	560	540	2
27	中国编辑	45	17	0.192	0.121	66	20	45	17	112	122	140	2
28	中国广播电视学刊	90	10	0.095	0.023	270	16	93	11	484	465	443	2
29	新闻战线	101	42	0.089	0.025	257	58	102	46	404	737	1707	2
30	浙江传媒学院学报	40	5	0.142	0.037	100	5	42	5	137	145	136	1
31	传媒观察	50	8	0.091	0.029	179	16	56	8	259	291	278	2
32	北京印刷学院学报	16	4	0.062	0.034	78	4	37	4	128	130	117	1
33	中国报业	82	11	0.049	0.014	349	15	91	11	919	753	773	2
34	青年记者	208	31	0.063	0.021	783	61	216	31	1588	1740	1475	2
35	现代视听	33	1	0.065	0.004	159	1	36	1	256	249	258	2
36	当代电视	48	6	0.042	0.009	173	17	51	6	526	618	635	2
37	传媒评论	23	7	0.050	0.027	104	10	23	7	210	250	263	2
38	新闻前哨	32	8	0.029	0.020	142	12	38	8	636	485	405	2
39	中国广播	60	4	0.083	0.012	140	7	65	4	411	316	330	2
40	视听界	33	4	0.068	0.022	115	6	36	4	264	224	183	2
41	新闻世界	144	18	0.043	0.013	780	36	158	20	1685	1696	1386	2
42	湖南大众传媒职业技术学院学报	14	1	0.035	0.005	64	2	16	1	192	204	203	2
43	声屏世界	19	5	0.025	0.015	76	5	19	5	383	387	334	2
44	南方电视学刊	27	4	0.056	0.021	107	5	28	4	260	218	195	2
45	新闻研究导刊	61	34	0.031	0.007	211	74	64	38	344	1622	4607	2
本栏目计量指标均值		164	25	0.274	0.085	345	32	173	26	401	445	504	
G25,G35 图书馆学;情报学													
1	中国图书馆学报	572	33	3.763	0.600	685	41	587	37	86	66	55	2
2	图书情报工作	1804	109	1.618	0.225	2250	116	1909	113	583	532	484	2
3	情报杂志	987	69	1.097	0.157	1586	95	1118	81	459	441	439	2
4	大学图书馆学报	530	21	2.062	0.176	595	22	550	21	129	128	119	2
5	情报理论与实践	671	64	0.997	0.192	983	84	731	67	322	351	333	2
6	情报科学	608	54	0.828	0.156	944	79	666	59	372	362	347	2
7	情报学报	292	8	1.102	0.062	377	11	326	10	137	128	130	1
8	情报资料工作	420	24	1.615	0.203	501	25	439	24	134	126	118	2
9	图书与情报	447	31	1.359	0.221	539	31	470	31	170	159	140	2
10	现代图书情报技术	344	14	1.089	0.089	500	18	399	17	161	155	157	2
11	图书情报知识	240	38	1.304	0.442	327	43	252	40	94	90	86	2
12	图书馆论坛	597	66	1.289	0.262	709	72	625	69	215	248	252	2
13	图书馆学研究	982	79	0.961	0.188	1225	92	1036	85	545	477	420	2
14	图书馆杂志	528	50	1.046	0.217	634	56	549	51	270	235	230	2
15	图书馆建设	514	50	0.952	0.199	637	54	537	51	278	262	251	2

人文社科类影响力因子、被引频次及可被引文献量 续表42

序号	刊名	社科统计源期刊引用				复合统计源引用		期刊综合统计源引用		可被引文献量			研究层次
		2013-2014	2015	影响因子	即年指标	2013-2014	2015	2013-2014	2015	2013	2014	2015	
16	现代情报	549	43	0.617	0.108	871	55	632	48	467	423	397	2
17	国家图书馆学刊	301	23	1.461	0.221	349	24	315	23	103	103	104	2
18	图书馆	445	65	0.866	0.219	542	73	463	67	268	246	297	2
19	图书馆工作与研究	564	44	0.741	0.135	702	57	590	48	410	351	327	2
20	图书馆理论与实践	318	30	0.426	0.089	414	31	335	31	381	365	336	2
21	医学信息学杂志	386	15	0.734	0.060	606	20	541	17	269	257	251	2
22	信息资源管理学报	65	5	0.625	0.081	113	9	73	5	48	56	62	1
23	中华医学图书情报杂志	377	66	0.768	0.297	519	71	471	71	256	235	222	2
24	图书馆学刊	421	54	0.369	0.107	556	60	449	56	601	540	503	2
25	新世纪图书馆	268	24	0.468	0.093	349	26	282	24	315	258	258	2
26	情报探索	200	28	0.228	0.071	300	47	240	36	453	424	395	2
27	农业图书情报学刊	250	29	0.188	0.047	364	43	291	34	672	658	622	2
28	文献	35	3	0.162	0.026	52	4	35	3	87	129	116	2
29	四川图书馆学报	104	5	0.329	0.032	148	6	115	5	158	158	158	2
30	高校图书馆工作	120	22	0.412	0.173	147	25	126	23	148	143	127	2
31	图书馆研究	186	17	0.449	0.100	226	20	200	20	215	199	170	2
32	数字图书馆论坛	61	8	0.230	0.058	83	9	68	9	129	136	138	2
33	山东图书馆学刊	76	2	0.234	0.013	96	3	79	2	163	162	150	2
34	大学图书情报学刊	84	18	0.274	0.113	111	21	92	19	139	168	160	2
35	古籍整理研究学刊	36	3	0.129	0.020	67	4	36	3	139	141	148	2
36	中国典籍与文化	27	2	0.163	0.024	46	2	27	2	80	86	85	2
37	图书馆界	78	5	0.255	0.034	102	6	82	5	158	148	147	2
38	河南图书馆学刊	166	33	0.132	0.053	238	34	187	34	640	618	621	2
39	河北科技图苑	70		0.190		102		77		186	182	173	2
40	晋图学刊	40	3	0.181	0.028	53	3	40	3	107	114	107	2
41	中国文献情报(英文刊)	8	5	0.160	0.192	14	5	9	5	24	26	26	2
42	科技情报开发与经济	237	28	0.078	0.019	414	46	298	35	1496	1554	1505	2
	本栏目计量指标均值	357	31	0.761	0.138	478	37	389	33	287	277	266	
G27 档案学													
1	档案学通讯	129	19	0.449	0.143	219	25	133	19	147	140	133	2
2	中国档案	99	6	0.273	0.029	162	10	106	9	183	180	208	2
3	档案学研究	104	15	0.466	0.109	177	19	109	18	110	113	138	2
4	北京档案	59	11	0.223	0.081	89	15	61	11	137	127	136	3
5	浙江档案	32	9	0.088	0.047	60	9	35	9	185	178	190	3
6	档案管理	80	4	0.159	0.017	150	4	84	4	262	241	231	2
7	档案与建设	53	6	0.124	0.022	94	6	58	6	188	241	272	3
8	档案	31		0.129		58	2	35		80	161	150	2
9	山西档案	28	5	0.087	0.022	56	9	30	5	131	191	232	3
10	湖北档案	17		0.054		35		18		240	76	48	3
11	云南档案	17		0.048		47		21		177	176	138	3

人文社科类影响力因子、被引频次及可被引文献量 续表43

序号	刊名	社科统计源期刊引用				复合统计源引用		期刊综合统计源引用		可被引文献量			研究层次
		2013-2014	2015	影响因子	即年指标	2013-2014	2015	2013-2014	2015	2013	2014	2015	
12	兰台世界	236	36	0.032	0.010	585	62	258	49	3539	3812	3725	2
13	四川档案	7		0.027		13		8		147	109	122	3
14	城建档案	17		0.022		44	1	24		349	411	374	2
	本栏目计量指标均值	65	8	0.156	0.034	128	12	70	9	420	440	436	
G3(除G35) 科学学与科研事业													
1	中国软科学	804	48	1.840	0.225	1474	61	895	51	225	212	213	1
2	科学学研究	782	46	1.719	0.220	1252	67	821	51	231	224	209	1
3	科研管理	812	46	1.717	0.194	1377	68	869	51	234	239	237	2
4	科学学与科学技术管理	601	41	1.273	0.197	1123	54	634	44	237	235	208	2
5	科技进步与对策	1141	88	0.747	0.128	2323	116	1274	93	790	737	690	1
6	软科学	695	54	0.965	0.150	1441	73	791	57	360	360	360	1
7	研究与发展管理	187	7	1.056	0.083	325	10	197	7	88	89	84	2
8	中国科学院院刊	145	7	0.833	0.072	399	23	279	22	80	94	97	2
9	科技管理研究	1044	75	0.416	0.066	2431	104	1264	91	1313	1197	1141	2
10	中国科技论坛	442	44	0.728	0.141	817	56	479	47	295	312	312	1
11	科学管理研究	248	22	0.678	0.120	451	26	282	24	181	185	184	1
12	科学与社会	60		0.545		107	2	78	2	56	54	52	1
13	中国科学基金	62	10	0.354	0.130	134	13	99	12	93	82	77	3
14	科技与经济	79	3	0.300	0.023	197	9	91	4	132	131	132	1
15	科技与管理	65	4	0.203	0.034	194	8	76	6	166	154	119	2
16	中国高校科技	237	48	0.343	0.124	328	50	264	49	318	373	386	2
17	未来与发展	96	8	0.182	0.029	257	11	114	9	268	259	272	1
18	全球科技经济瞭望	58	6	0.195	0.041	103	6	80	6	149	148	148	2
19	高科技与产业化	38	2	0.149	0.019	101	4	59	2	140	115	104	3
20	科普研究	43	5	0.246	0.068	84	6	45	6	91	84	73	1
21	中国科技资源导刊	56	14	0.259	0.143	83	14	65	14	115	101	98	2
22	技术与创新管理	51	4	0.154	0.028	130	6	64	5	169	163	141	2
23	科学与管理	25	2	0.170	0.028	53	2	33	2	83	64	72	2
24	中国发明与专利	56	9	0.095	0.026	180	13	83	11	313	274	341	3
25	学会	24	5	0.089	0.037	67	5	25	5	131	139	134	3
26	科学文化评论	13	1	0.138	0.020	25	1	16	1	46	48	51	1
27	农业科研经济管理	18	6	0.186	0.125	29	6	21	6	47	50	48	2
28	海峡科学	18	8	0.021	0.019	107	15	47	12	418	455	421	2
29	质量与标准化	5		0.017		42	2	13	1	156	141	89	3
30	江苏科技信息	53	6	0.029	0.006	222	16	95	12	819	996	1083	2
	本栏目计量指标均值	265	21	0.522	0.083	529	28	305	23	258	257	253	
G4/G7 教育													
1	教育研究	1024	79	1.886	0.321	1464	83	1058	81	278	265	246	1
2	高等教育研究	488	31	1.298	0.161	676	31	523	31	189	187	192	1
3	中国电化教育	1144	185	2.047	0.723	1922	216	1260	193	287	272	256	1

人文社科类影响力因子、被引频次及可被引文献量 续表44

序号	刊名	社科统计源期刊引用				复合统计源引用		期刊综合统计源引用		可被引文献量			研究层次
		2013-2014	2015	影响因子	即年指标	2013-2014	2015	2013-2014	2015	2013	2014	2015	
4	开放教育研究	650	36	3.963	0.450	1128	37	743	37	85	79	80	1
5	外语教学与研究	258	30	1.441	0.349	412	32	269	30	90	89	86	3
6	远程教育杂志	677	31	4.078	0.388	1270	36	791	34	88	78	80	1
7	电化教育研究	767	65	1.689	0.304	1248	71	848	67	229	225	214	1
8	中国高教研究	670	81	1.267	0.312	915	83	726	81	269	260	260	1
9	外语界	322	9	2.333	0.132	453	11	334	9	70	68	68	2
10	清华大学教育研究	319	23	1.603	0.230	444	25	350	23	106	93	100	1
11	现代教育技术	858	55	1.713	0.248	1630	65	1031	62	296	205	222	2
12	现代远程教育研究	443	52	2.591	0.703	740	59	492	56	89	82	74	1
13	教育发展研究	537	56	0.768	0.177	824	64	557	61	367	332	317	1
14	北京大学教育评论	147	6	1.485	0.128	197	6	149	6	50	49	47	1
15	高等工程教育研究	434	39	1.206	0.197	643	45	528	43	177	183	198	2
16	中国高等教育	667	57	0.727	0.161	909	63	748	59	462	456	355	1
17	中国远程教育	506	41	1.438	0.333	822	44	572	42	179	173	123	1
18	外语与外语教学	218	11	0.969	0.113	373	12	224	12	128	97	97	3
19	中国大学教学	485	22	0.819	0.087	723	29	636	28	330	262	253	2
20	世界汉语教学	71	8	0.772	0.190	177	13	74	8	45	47	42	3
21	语言教学与研究	91	9	0.558	0.127	220	11	95	9	83	80	71	3
22	外语教学	239	28	0.824	0.194	431	31	244	29	142	148	144	3
23	外语电化教学	256	31	1.652	0.413	336	35	259	34	80	75	75	3
24	全球教育展望	228	15	0.675	0.095	459	23	238	15	170	168	158	2
25	中国高等医学教育	409	18	0.220	0.019	809	37	756	37	914	945	940	3
26	比较教育研究	221	15	0.497	0.069	381	16	231	16	227	218	216	2
27	学位与研究生教育	314	11	0.797	0.060	470	14	370	13	201	193	182	1
28	教师教育研究	192	11	0.923	0.104	357	15	201	12	100	108	106	1
29	复旦教育论坛	188	9	0.940	0.087	277	10	202	10	97	103	103	1
30	课程·教材·教法	389	30	0.772	0.129	790	36	398	31	244	260	233	2
31	中国高校社会科学	145	18	0.901	0.212	234	21	150	19	89	72	85	1
32	江苏高教	383	40	0.589	0.144	589	48	434	42	335	315	277	1
33	数学教育学报	241	7	0.870	0.052	458	11	263	7	139	138	134	3
34	黑龙江高教研究	516	34	0.387	0.057	831	44	585	42	681	651	601	1
35	高教探索	267	28	0.661	0.098	396	35	293	31	190	214	286	1
36	中国教育学报	366	44	0.527	0.102	658	54	379	46	282	413	432	1
37	教育理论与实践	319	33	0.220	0.046	701	52	358	36	689	758	720	1
38	现代远距离教育	169	8	1.119	0.116	228	10	179	8	78	73	69	1
39	现代教育管理	389	48	0.627	0.168	549	49	412	49	313	307	286	1
40	教育学报	105	11	0.553	0.126	209	11	108	11	95	95	87	1
41	外国教育研究	136	7	0.387	0.051	316	12	141	8	188	163	138	2
42	中国特殊教育	208	16	0.528	0.089	478	17	268	16	197	197	180	1
43	外语教学理论与实践	99	7	0.846	0.117	174	8	105	7	58	59	60	3

人文社科类影响因子、被引频次及可被引文献量 续表45

序号	刊名	社科统计源期刊引用				复合统计源引用		期刊综合统计源引用		可被引文献量			研究层次
		2013-2014	2015	影响因子	即年指标	2013-2014	2015	2013-2014	2015	2013	2014	2015	
44	思想理论教育导刊	334	66	0.434	0.170	678	82	340	69	377	392	389	1
45	华东师范大学学报(教育科学版)	66	2	0.569	0.029	104	4	67	2	50	66	69	1
46	思想教育研究	362	38	0.572	0.124	692	53	380	39	334	299	306	1
47	现代大学教育	126	13	0.624	0.129	205	15	133	13	104	98	101	1
48	教育与经济	102	1	0.773	0.016	134	1	106	1	67	65	61	2
49	高校教育管理	181	47	0.678	0.367	316	55	205	50	133	134	128	1
50	国家教育行政学院学报	235	26	0.544	0.128	362	30	249	28	223	209	203	2
51	中国职业技术教育	484	42	0.349	0.071	693	45	552	44	676	712	590	2
52	教育探索	397	26	0.248	0.053	826	34	464	28	797	807	494	1
53	教育科学	99	6	0.474	0.065	191	6	112	6	105	104	93	1
54	西北医学教育	205	14	0.215	0.038	402	31	379	31	473	481	365	3
55	职业技术教育	400	40	0.348	0.075	571	45	450	44	561	588	533	2
56	教育研究与实验	98	7	0.430	0.065	159	10	104	7	117	111	107	1
57	中华医学教育探索杂志	170	4	0.239	0.012	286	9	278	9	377	335	323	3
58	学校党建与思想教育	479	57	0.262	0.063	943	75	507	59	974	853	906	2
59	教育学术月刊	176	11	0.376	0.057	335	11	188	11	265	203	192	1
60	生物学通报	30		0.064		118	1	72	1	235	234	222	3
61	职教论坛	603	85	0.348	0.122	880	95	648	92	939	795	695	1
62	湖南师范大学教育科学学报	163	18	0.519	0.136	258	20	170	18	163	151	132	1
63	思想理论教育	239	40	0.349	0.151	552	52	250	40	422	263	265	1
64	中华医学教育杂志	124	4	0.206	0.014	211	8	198	8	319	283	279	3
65	教育评论	268	34	0.275	0.060	470	49	287	37	330	643	570	1
66	山东外语教学	105	8	0.463	0.091	178	11	108	8	115	112	88	3
67	河北师范大学学报(教育科学版)	133	18	0.345	0.117	244	19	147	18	221	164	154	1
68	上海教育科研	163	12	0.239	0.039	342	15	175	13	351	330	308	1
69	基础医学教育	280	33	0.337	0.083	432	54	420	53	427	405	397	3
70	大学教育科学	118	6	0.420	0.047	174	7	120	7	145	136	128	1
71	研究生教育研究	104	11	0.454	0.098	179	14	126	13	115	114	112	1
72	教育科学研究	95	11	0.276	0.065	240	19	103	11	170	174	170	1
73	学前教育研究	198	10	0.641	0.071	340	15	200	10	164	145	140	1
74	高教发展与评估	72	6	0.424	0.078	123	6	77	6	91	79	77	1
75	历史教学(下半月刊)	39	2	0.148	0.016	75	2	39	2	131	132	123	3
76	当代教育科学	143	13	0.130	0.032	295	14	155	13	495	601	402	1
77	高等教育研究学报	134	2	0.511	0.021	208	3	179	3	150	112	94	2
78	人民教育	102	13	0.169	0.039	165	14	107	14	251	352	331	2
79	计算机教育	473	55	0.350	0.079	743	74	673	71	656	695	696	3
80	现代教育科学	140	20	0.086	0.032	356	23	164	20	798	830	625	1
81	中国教育信息化	290	17	0.216	0.026	587	32	379	24	685	657	660	2
82	中国医学教育技术	124	9	0.295	0.044	241	20	201	17	224	197	206	3

人文社科类影响因子、被引频次及可被引文献量 续表46

序号	刊名	社科统计源期刊引用				复合统计源引用		期刊综合统计源引用		可被引文献量			研究层次
		2013-2014	2015	影响因子	即年指标	2013-2014	2015	2013-2014	2015	2013	2014	2015	
83	云南师范大学学报(对外汉语教学与研究版)	61	5	0.379	0.068	165	9	64	5	82	79	73	3
84	民族教育研究	87	6	0.280	0.043	169	7	91	7	161	150	141	2
85	高等理科教育	129	11	0.480	0.091	173	13	153	13	137	132	121	2
86	北京广播电视大学学报	90	5	0.652	0.083	129	5	102	5	79	59	60	1
87	高等农业教育	446	17	0.570	0.046	549	23	480	19	395	388	369	2
88	中国高校科技	237	48	0.343	0.124	328	50	264	49	318	373	386	2
89	思想政治教育研究	143	13	0.319	0.062	290	16	147	13	230	218	210	1
90	中小学信息技术教育	231	6	0.341	0.018	537	8	245	6	323	355	332	2
91	重庆高教研究	125	20	0.475	0.177	178	24	134	21	135	128	113	2
92	继续教育研究	226	34	0.176	0.063	437	39	249	37	689	592	538	1
93	当代教育论坛	98	17	0.377	0.163	131	20	104	18	146	114	104	1
94	继续医学教育	108	24	0.095	0.023	276	53	243	51	446	696	1065	3
95	外国中小学教育	63	6	0.236	0.049	178	6	67	6	134	133	122	2
96	教育与职业	838	91	0.181	0.057	1456	122	1016	104	2306	2324	1592	1
97	大学化学	50		0.214		99	1	85	1	122	112	99	3
98	电气电子教学学报	72	2	0.145	0.009	145	3	127	3	252	246	234	3
99	华文教学与研究	28	2	0.286	0.048	79	2	30	2	50	48	42	2
100	高教论坛	116	10	0.126	0.023	200	11	148	10	472	451	432	2
101	内蒙古师范大学学报(教育科学版)	173	18	0.134	0.025	386	32	205	25	584	710	722	2
102	大学(研究版)	76		0.253		97	1	78	1	150	150	117	1
103	中医教育	49	5	0.147	0.032	111	9	89	8	167	166	158	3
104	黑龙江教育(高教研究与评估)	138	13	0.143	0.026	274	17	193	17	485	481	491	1
105	宁波大学学报(教育科学版)	66	5	0.186	0.031	130	5	77	5	180	175	163	2
106	当代教育理论与实践	158	13	0.096	0.019	362	18	181	15	808	831	700	2
107	教育财会研究	61	8	0.430	0.067	87	8	61	8	66	76	119	2
108	当代教育与文化	44	7	0.189	0.058	113	8	47	7	116	117	120	2
109	中国人民大学教育学报	28	3	0.262	0.058	34	3	29	3	55	52	52	1
110	大学物理	55	4	0.143	0.021	114	9	100	8	199	186	189	3
111	高等财经教育研究	40	7	0.272	0.132	70	10	46	7	75	72	53	1
112	成人教育	145	22	0.154	0.068	281	26	165	22	529	411	323	1
113	药学教育	92	4	0.395	0.032	129	6	119	6	117	116	124	3
114	扬州大学学报(高教研究版)	52	7	0.200	0.055	90	8	55	8	130	130	128	1
115	中国教育网络	58	4	0.177	0.018	125	6	68	6	157	170	228	2
116	化工高等教育	71	7	0.205	0.043	112	11	108	9	175	172	162	3
117	高等建筑教育	101	4	0.207	0.017	154	9	126	7	242	247	242	3
118	教育与教学研究	83	6	0.103	0.017	231	10	107	8	415	392	363	2
119	物理实验	106	6	0.353	0.044	143	6	133	6	150	150	135	3
120	外语测试与教学	29		0.500		45		29		28	30	33	3
121	教学研究	70	5	0.175	0.030	138	7	92	5	208	192	167	2

人文社科类影响因子、被引频次及可被引文献量 续表47

序号	刊名	社科统计源期刊引用				复合统计源引用		期刊综合统计源引用		可被引文献量			研究层次
		2013-2014	2015	影响因子	即年指标	2013-2014	2015	2013-2014	2015	2013	2014	2015	
122	数学通报	20	3	0.049	0.015	90	4	23	3	205	200	196	3
123	煤炭高等教育	41	5	0.110	0.031	80	6	50	5	193	179	160	1
124	大学物理实验	214	38	0.467	0.167	287	42	268	41	229	229	228	3
125	浙江医学教育	13	1	0.049	0.008	68	4	62	4	131	132	128	2
126	中国成人教育	398	38	0.120	0.025	689	43	475	41	1705	1610	1534	1
127	学术评论	11	3	0.056	0.027	22	3	12	3	102	95	111	1
128	教育导刊	37	7	0.052	0.027	154	8	43	7	373	345	258	1
129	中国林业教育	47	3	0.178	0.024	85	4	72	4	133	131	125	2
130	中国农业教育	60	6	0.228	0.050	95	6	66	6	133	130	120	2
131	天津师范大学学报(基础教育版)	24	4	0.189	0.068	44	6	25	4	64	63	59	2
132	中国考试	49	28	0.210	0.241	87	34	52	28	118	115	116	2
133	历史教学问题	24	3	0.075	0.021	49	3	25	3	164	155	145	3
134	考试研究	39	5	0.241	0.055	68	6	43	6	77	85	91	2
135	北京教育(高教版)	62	12	0.105	0.042	114	14	71	13	310	282	283	1
136	化学教育	313	43	0.381	0.088	506	52	345	48	334	487	490	3
137	河北大学成人教育学院学报	49	4	0.221	0.038	83	4	51	4	110	112	105	2
138	上海教育评估研究	32	3	0.239	0.031	53	3	37	3	65	69	96	1
139	天津电大学报	29	2	0.218	0.027	57	2	33	2	68	65	73	1
140	当代教师教育	31	1	0.226	0.015	59	2	33	1	67	70	65	1
141	基础教育	31	5	0.176	0.050	87	5	32	5	91	85	101	2
142	中国地质教育	75	11	0.322	0.090	96	11	90	11	123	110	122	2
143	现代教育论丛	24	1	0.137	0.010	43	2	26	1	73	102	96	1
144	成都师范学院学报	47	6	0.066	0.019	137	8	62	6	362	351	324	2
145	大学数学	25	2	0.067	0.013	74	4	56	4	214	161	156	3
146	辽宁教育行政学院学报	20	2	0.061	0.012	49	3	21	3	164	162	164	2
147	高校辅导员	35	2	0.145	0.019	64	4	39	4	120	122	106	2
148	中小学管理	39	11	0.093	0.054	92	11	39	11	206	215	202	3
149	现代中小学教育	118	20	0.162	0.053	267	32	126	20	320	408	375	2
150	河北农业大学学报(农林教育版)	72	11	0.176	0.059	109	12	88	12	206	204	188	2
151	生物学教学	15	2	0.016	0.004	97	4	44	2	430	516	504	3
152	软件导刊(教育技术)	73	12	0.081	0.027	197	15	98	13	453	450	450	1
153	集美大学学报(教育科学版)	33	3	0.149	0.030	57	7	41	6	115	107	101	2
154	广东技术师范学院学报	33	3	0.050	0.010	91	5	49	4	361	303	289	2
155	河南科技学院学报	72	12	0.088	0.036	160	14	87	14	462	353	329	2
156	教育测量与评价(理论版)	33	6	0.115	0.044	116	8	41	6	150	138	135	1
157	广州职业教育论坛	22	3	0.140	0.041	42	4	28	4	79	78	73	1
158	高校辅导员学刊	56	7	0.191	0.049	100	7	61	7	143	150	143	1
159	创新与创业教育	68	14	0.162	0.051	110	15	78	15	200	219	274	2
160	浙江纺织服装职业技术学院学报	4	3	0.019	0.036	36	4	24	4	109	99	83	2

人文社科类影响力因子、被引频次及可被引文献量 续表48

序号	刊名	社科统计源期刊引用				复合统计源引用		期刊综合统计源引用		可被引文献量			研究层次
		2013-2014	2015	影响因子	即年指标	2013-2014	2015	2013-2014	2015	2013	2014	2015	
161	中国轻工教育	35	4	0.109	0.025	64	4	48	4	165	157	160	2
162	继续教育	93	20	0.146	0.058	141	26	109	25	284	354	347	2
163	教学与管理	192	19	0.074	0.017	583	40	221	24	1348	1259	1094	2
164	工业和信息化教育	87	10	0.171	0.041	136	10	112	10	265	243	246	3
165	成都中医药大学学报(教育科学版)	13		0.044		33	1	24		179	114	158	2
166	美育学刊	30		0.154		53	1	30		99	96	100	2
167	天津市教科院学报	17	3	0.042	0.016	61	3	17	3	200	205	190	1
168	当代继续教育	33	5	0.110	0.038	65	7	36	6	152	147	131	1
169	教师教育论坛	43	20	0.117	0.074	75	21	45	20	147	221	271	2
170	中国俄语教学	28		0.185		40		28		75	76	74	3
171	高等继续教育学报	28	9	0.105	0.086	54	9	33	9	156	110	105	3
172	航海教育研究	49	3	0.190	0.027	86	4	61	4	138	120	113	2
173	高校医学教学研究(电子版)	17	2	0.134	0.031	32	2	27	2	67	60	64	3
174	机械职业教育	59	6	0.103	0.022	86	7	71	6	282	289	270	2
175	中小学教师培训	56	17	0.121	0.068	120	20	57	19	234	227	251	2
176	北京工业职业技术学院学报	14	1	0.059	0.008	42	5	27	4	128	110	120	2
177	常州信息职业技术学院学报	48	3	0.132	0.017	70	3	60	3	182	181	177	2
178	职业教育研究	138	9	0.086	0.035	246	11	165	11	978	621	257	2
179	北京教育学院学报	16		0.075		36		18		105	107	96	2
180	宁德师范学院学报(自然科学版)	12		0.052		40	1	27	1	116	117	110	2
181	高等职业教育(天津职业大学学报)	45	2	0.155	0.015	69	2	51	2	154	137	133	2
182	北京教育学院学报(自然科学版)	19		0.176		41		22		56	52	50	2
183	现代特殊教育	25	2	0.044	0.004	53	4	25	3	282	281	508	2
184	沈阳大学学报(社会科学版)	25	10	0.055	0.049	84	14	30	12	232	226	206	1
185	广西教育学院学报	28	1	0.045	0.003	64	1	31	1	318	311	312	2
186	高校生物学教学研究(电子版)	22	1	0.188	0.017	36	2	36	2	59	58	59	3
187	湖南广播电视大学学报	18	2	0.107	0.024	33	2	19	2	82	87	82	2
188	职教通讯	132	35	0.076	0.042	225	37	147	36	868	879	830	2
189	辽宁科技学院学报	13	2	0.037	0.011	54	2	22	2	176	178	175	1
190	中国民族教育	15	2	0.040	0.017	37	3	16	2	160	213	121	2
191	中国冶金教育	48	2	0.126	0.010	77	3	62	3	192	189	192	2
192	卫生职业教育	98	12	0.023	0.006	395	37	306	35	2133	2134	2043	3
193	教育文化论坛	26	6	0.076	0.035	57	6	30	6	174	169	173	1
194	兵团教育学院学报	14	1	0.058	0.009	32	1	17	1	127	114	106	2
195	福建教育学院学报	21		0.029		63		24		205	512	519	2
196	北京教育(德育)	38		0.061		80	1	46	1	318	306	277	1
197	化学教学	176	26	0.252	0.082	269	27	183	27	348	351	319	3
198	山西广播电视大学学报	23	2	0.089	0.017	45	3	25	2	135	124	117	2
199	中国音乐教育	13		0.045		22		13		140	147	149	2
200	教育导刊(下半月)	26	3	0.035	0.009	104	5	27	4	371	365	321	2

人文社科类影响因子、被引频次及可被引文献量 续表49

序号	刊名	社科统计源期刊引用				复合统计源引用		期刊综合统计源引用		可被引文献量			研究层次
		2013-2014	2015	影响因子	即年指标	2013-2014	2015	2013-2014	2015	2013	2014	2015	
201	中小学电教	21		0.028		96		25		378	371	375	2
202	石油教育	5		0.013		29		15		184	194	194	2
203	职业时空	70	9	0.061	0.022	129	12	78	11	571	580	418	2
204	工业技术与职业教育	8	3	0.037	0.024	22	3	14	3	93	125	127	2
205	湖北成人教育学院学报	17	3	0.026	0.016	60	4	22	3	380	286	187	2
206	教育教学论坛	611	110	0.030	0.016	1702	199	944	166	10444	10045	6887	2
207	江苏教育研究	74	6	0.047	0.008	172	7	79	7	772	803	709	1
208	宁波教育学院学报	17		0.036		72	3	22		238	237	237	2
209	中国德育	34	5	0.040	0.013	55	5	35	5	489	354	384	1
210	武汉船舶职业技术学院学报	17		0.036		44		24		220	257	226	2
211	中国教育技术装备	130	5	0.030	0.002	469	19	190	12	2521	1750	2062	2
212	河北广播电视大学学报	25	1	0.074	0.006	59	1	29	1	173	163	168	1
213	南方职业教育学刊	21	2	0.078	0.016	33	3	25	3	130	138	128	2
214	潍坊工程职业学院学报	14		0.035		56		19		202	193	171	2
215	西北成人教育学院学报	13	3	0.024	0.016	53	4	16	4	277	262	185	2
216	科教文汇(上旬刊)	78	6	0.028	0.006	258	14	131	11	1389	1435	1088	2
217	济南职业学院学报	20	1	0.041	0.004	53	2	24	2	243	250	250	2
218	陕西教育(高教版)	49	1	0.045	0.002	106	2	57	1	578	517	504	2
219	广东教育(综合版)	32	1	0.060	0.006	49	1	35	1	314	218	171	3
220	吉林省教育学院学报(下旬)	50	8	0.030	0.010	186	14	71	12	825	832	824	2
221	大连教育学院学报	7		0.025		19	2	9	1	151	124	141	2
222	江苏经贸职业技术学院学报	17	1	0.052	0.007	40	1	18	1	164	163	150	2
223	河北旅游职业学院学报	9	1	0.033	0.008	31	1	12	1	132	137	124	2
224	中国信息技术教育	93	5	0.030	0.004	225	10	116	7	571	2480	1138	2
225	国网技术学院学报	2	1	0.008	0.009	20	2	8	2	130	123	117	2
226	辽宁高职学报	41	6	0.042	0.013	76	8	60	7	490	480	449	2
227	高校后勤研究	14	2	0.027	0.008	45	2	17	2	262	251	250	2
228	太原大学教育学院学报	9		0.028		37		13		163	157	150	2
229	纺织服装教育	5	2	0.015	0.013	19	5	17	4	158	182	154	3
230	基础外语教育	6		0.028		22		6		108	109	110	2
231	南昌教育学院学报	52		0.031		176	1	64	1	1423	250	248	2
232	科教导刊(上旬刊)	89	8	0.026	0.007	314	17	135	10	1734	1709	1090	2
233	当代职业教育	30	5	0.039	0.012	56	6	36	6	346	415	418	2
234	南京广播电视大学学报	9		0.043		18		11		101	106	103	2
235	地理教育	12	3	0.024	0.014	80	5	15	3	300	209	213	3
236	吉林省教育学院学报(上旬)	45	10	0.028	0.013	129	14	57	12	806	798	780	2
237	宿州教育学院学报	19	2	0.020	0.004	66	2	23	2	437	491	502	2
238	科教文汇(下旬刊)	57	4	0.019	0.004	203	8	86	7	1454	1470	1109	2
239	长春教育学院学报	115	19	0.026	0.011	418	29	153	22	2186	2197	1712	2
240	新课程研究(中旬刊)	37	5	0.021	0.006	97	6	53	5	914	821	810	2

人文社科类影响因子、被引频次及可被引文献量 续表50

序号	刊名	社科统计源期刊引用				复合统计源引用		期刊综合统计源引用		可被引文献量			研究层次
		2013-2014	2015	影响因子	即年指标	2013-2014	2015	2013-2014	2015	2013	2014	2015	
241	佳木斯职业学院学报	114	8	0.018	0.002	520	19	154	14	3437	2764	3448	2
242	物理通报	15	2	0.014	0.004	67	7	35	3	552	526	508	3
243	湖北函授大学学报	73	9	0.023	0.004	206	21	83	14	1034	2156	2220	2
244	教学仪器与实验	13		0.020		30		16		343	307	286	3
245	化学教与学	22	1	0.023	0.002	101	1	28	1	490	454	432	3
本栏目计量指标均值		146	14	0.352	0.066	268	18	173	16	381	377	339	
G8 体育													
1	体育科学	368	37	1.278	0.266	575	46	429	41	146	142	139	1
2	北京体育大学学报	554	58	0.920	0.215	948	69	627	64	313	289	270	2
3	上海体育学院学报	240	26	1.116	0.248	344	26	261	26	106	109	105	2
4	体育学刊	304	31	0.809	0.190	503	36	343	32	195	181	163	2
5	体育与科学	264	29	0.860	0.259	384	32	285	30	166	141	112	1
6	武汉体育学院学报	339	37	0.762	0.188	535	42	360	39	229	216	197	2
7	中国体育科技	182	24	0.705	0.207	327	32	213	27	132	126	116	1
8	天津体育学院学报	168	5	0.767	0.052	261	6	188	6	112	107	96	2
9	成都体育学院学报	271	17	0.601	0.126	477	20	301	17	232	219	135	2
10	西安体育学院学报	166	31	0.568	0.244	272	37	185	33	152	140	127	2
11	体育文化导刊	437	31	0.379	0.053	763	37	469	34	506	648	580	1
12	首都体育学院学报	115	12	0.471	0.104	210	16	126	16	124	120	115	2
13	山东体育学院学报	104	2	0.375	0.015	205	2	124	2	138	139	130	2
14	沈阳体育学院学报	109	11	0.276	0.068	237	13	135	13	225	170	162	2
15	南京体育学院学报(社会科学版)	167	12	0.605	0.098	230	14	175	13	139	137	122	2
16	广州体育学院学报	122	10	0.325	0.050	235	14	143	11	174	201	199	2
17	体育科研	58	7	0.216	0.055	119	9	71	9	136	133	127	2
18	Journal of Sport and Health Science	18		0.202		49		35		38	51	56	2
19	山东体育科技	91	9	0.276	0.057	186	9	111	9	159	171	159	2
20	体育成人教育学报	183	33	0.563	0.209	230	33	189	33	163	162	158	2
21	浙江体育科学	76	10	0.210	0.063	142	11	95	10	192	170	158	2
22	吉林体育学院学报	58	2	0.174	0.015	136	5	63	5	187	147	136	2
23	河北体育学院学报	167	9	0.588	0.068	218	15	174	11	144	140	133	2
24	哈尔滨体育学院学报	36	4	0.147	0.037	82	4	47	4	126	119	108	2
25	南京体育学院学报(自然科学版)	70	6	0.159	0.030	154	6	89	6	220	219	197	2
26	体育研究与教育	46	3	0.122	0.017	100	5	58	3	187	190	173	2
27	四川体育科学	44	6	0.102	0.029	145	6	54	6	225	207	204	2
28	湖北体育科技	66	5	0.086	0.014	203	11	76	7	403	365	363	2
29	安徽体育科技	36	1	0.116	0.007	83	1	42	1	159	152	147	2
30	辽宁体育科技	36	6	0.085	0.025	107	6	45	6	197	226	242	2
31	体育科学研究	32	2	0.135	0.018	82	2	35	2	119	118	113	2
32	体育科技文献通报	89	16	0.063	0.023	296	24	106	19	713	702	697	2
33	军事体育学报	44	15	0.139	0.093	96	15	53	15	144	172	161	2

人文社科类影响因子、被引频次及可被引文献量 续表51

序号	刊名	社科统计源期刊引用				复合统计源引用		期刊综合统计源引用		可被引文献量			研究层次
		2013-2014	2015	影响因子	即年指标	2013-2014	2015	2013-2014	2015	2013	2014	2015	
34	搏击(武术科学)	72		0.067		200	1	80		524	556	554	2
35	福建体育科技	27	5	0.106	0.039	88	5	31	5	131	123	127	2
36	中国体育教练员	15	11	0.089	0.111	44	12	17	11	81	88	99	2
37	冰雪运动	301	41	1.209	0.333	328	41	303	41	126	123	123	2
38	体育科技	40	3	0.057	0.009	146	5	52	5	308	393	339	2
39	体育世界(学术版)	51	6	0.033	0.008	151	8	56	8	789	743	729	2
40	运动	105	6	0.028	0.003	409	9	122	8	1945	1856	1908	2
41	当代体育科技	223	35	0.028	0.006	933	53	282	47	3516	4563	5412	2
	本栏目计量指标均值	144	15	0.386	0.089	274	18	162	16	342	365	375	
H 语言文字													
1	外语教学与研究	258	30	1.441	0.349	412	32	269	30	90	89	86	3
2	外语界	322	9	2.333	0.132	453	11	334	9	70	68	68	2
3	中国语文	69	10	0.561	0.172	116	12	72	11	67	56	58	1
4	中国翻译	322	39	1.201	0.277	613	45	331	39	136	132	141	2
5	外语与外语教学	218	11	0.969	0.113	373	12	224	12	128	97	97	3
6	外国语(上海外国语大学学报)	129	13	0.928	0.188	210	13	130	13	61	78	69	1
7	世界汉语教学	71	8	0.772	0.190	177	13	74	8	45	47	42	3
8	外语教学	239	28	0.824	0.194	431	31	244	29	142	148	144	3
9	语言教学与研究	91	9	0.558	0.127	220	11	95	9	83	80	71	3
10	外语电化教学	256	31	1.652	0.413	336	35	259	34	80	75	75	3
11	现代外语	123	18	0.831	0.202	186	19	124	18	59	89	89	1
12	中国外语	193	6	0.995	0.065	280	6	201	6	101	93	93	1
13	汉语学习	63	9	0.391	0.120	171	11	66	9	81	80	75	1
14	解放军外国语学院学报	190	23	0.757	0.192	301	28	193	23	137	114	120	1
15	外语教学理论与实践	99	7	0.846	0.117	174	8	105	7	58	59	60	3
16	当代修辞学	102	18	0.850	0.310	149	19	103	19	61	59	58	1
17	语言研究	55	6	0.327	0.079	119	7	56	6	81	87	76	1
18	语言文字应用	65	8	0.455	0.131	142	9	68	9	79	64	61	2
19	外语研究	122	6	0.528	0.048	261	7	132	6	113	118	126	1
20	外语学刊	150	9	0.448	0.047	267	15	158	9	154	181	191	1
21	语文研究	36	6	0.404	0.140	69	11	36	6	45	44	43	1
22	上海翻译	111	8	0.698	0.116	198	13	115	8	73	86	69	2
23	古汉语研究	34	1	0.358	0.022	60	2	34	1	48	47	46	1
24	语言科学	54	2	0.432	0.034	95	3	58	2	65	60	59	1
25	当代语言学	23	7	0.256	0.250	40	9	24	7	46	44	28	1
26	外国语文	123	6	0.294	0.039	222	12	127	9	204	215	153	1
27	西安外国语大学学报	113	15	0.461	0.128	182	16	117	15	122	123	117	1
28	方言	40	2	0.476	0.051	58	3	40	2	41	43	39	1
29	山东外语教学	105	8	0.463	0.091	178	11	108	8	115	112	88	3
30	汉语学报	34	5	0.374	0.109	82	5	35	5	44	47	46	1

人文社科类影响力因子、被引频次及可被引文献量 续表52

序号	刊名	社科统计源期刊引用				复合统计源引用		期刊综合统计源引用		可被引文献量			研究层次
		2013-2014	2015	影响因子	即年指标	2013-2014	2015	2013-2014	2015	2013	2014	2015	
31	云南师范大学学报(对外汉语教学与研究版)	61	5	0.379	0.068	165	9	64	5	82	79	73	3
32	北京第二外国语学院学报	62	1	0.211	0.008	163	5	73	3	152	142	132	1
33	民族语文	24		0.214		39		24		56	56	48	1
34	当代外语研究	111	11	0.337	0.067	204	12	112	11	158	171	165	1
35	华文教学与研究	28	2	0.286	0.048	79	2	30	2	50	48	42	2
36	中国科技翻译	52	4	0.377	0.059	126	7	55	6	68	70	68	2
37	外语测试与教学	29		0.500		45		29		28	30	33	3
38	天津外国语学院学报	31	2	0.203	0.026	64	6	33	3	76	77	78	1
39	外国语言文学	30	3	0.385	0.077	49	3	30	3	42	36	39	1
40	辞书研究	26		0.159		74		27		81	83	84	1
41	长江学术	25	1	0.160	0.017	37	1	25	1	94	62	58	1
42	日语学习与研究	16		0.080		52		16		98	102	94	1
43	浙江外国语学院学报	23	1	0.105	0.011	58	1	26	1	115	104	94	2
44	中国科技术语	10	1	0.056	0.013	44	2	23	1	100	80	80	2
45	现代语文(语言研究版)	42	3	0.032	0.005	199	3	44	3	680	632	627	1
46	外语与翻译	52		0.046		134		78		503	639	66	1
47	满语研究	5		0.050		12		5		45	55	46	1
48	语言与翻译	8		0.056		39	1	8		70	73	64	1
49	中国俄语教学	28		0.185		40		28		75	76	74	3
本栏目计量指标均值		91	8	0.525	0.099	167	10	95	8	106	107	91	
I 文学													
1	文学评论	247	15	0.769	0.102	288	16	249	15	155	166	147	1
2	文艺研究	176	32	0.351	0.162	293	36	181	32	294	207	198	1
3	解放军外国语学院学报	190	23	0.757	0.192	301	28	193	23	137	114	120	1
4	文学遗产	98	11	0.508	0.099	130	11	99	11	92	101	111	1
5	文艺理论研究	111	9	0.392	0.062	159	10	111	9	147	136	145	1
6	外国语文	123	6	0.294	0.039	222	12	127	9	204	215	153	1
7	中国比较文学	66	1	0.462	0.013	87	1	67	1	65	78	78	1
8	外国文学研究	78	6	0.275	0.047	143	8	78	6	142	142	129	1
9	当代作家评论	81	9	0.277	0.056	165	11	81	9	137	155	162	1
10	文艺争鸣	135	27	0.158	0.070	253	30	139	27	442	412	388	1
11	明清小说研究	74	2	0.435	0.027	90	2	74	2	85	85	73	1
12	中国现代文学研究丛刊	114	15	0.221	0.055	196	17	114	15	257	258	275	1
13	外国文学评论	29	3	0.223	0.050	38	3	29	3	65	65	60	1
14	外国文学	44	9	0.216	0.090	95	9	44	9	106	98	100	1
15	当代外语研究	111	11	0.337	0.067	204	12	112	11	158	171	165	1
16	中国文化研究	45	5	0.221	0.074	67	6	46	5	114	90	68	1
17	曹雪芹研究	56	9	0.471	0.125	57	9	56	9	44	75	72	1
18	民族文学研究	47	4	0.190	0.034	64	4	48	4	129	118	118	1
19	当代外国文学	45	8	0.281	0.084	117	9	47	9	75	85	95	1

人文社科类影响因子、被引频次及可被引文献量 续表53

序号	刊名	社科统计源期刊引用				复合统计源引用		期刊综合统计源引用		可被引文献量			研究层次
		2013-2014	2015	影响因子	即年指标	2013-2014	2015	2013-2014	2015	2013	2014	2015	
20	中国文学研究	52	5	0.244	0.049	71	6	53	5	110	103	102	1
21	国外文学	19	2	0.130	0.029	43	4	19	2	75	71	69	1
22	南方文坛	58	3	0.162	0.016	118	3	58	3	186	172	182	1
23	文献	35	3	0.162	0.026	52	4	35	3	87	129	116	2
24	鲁迅研究月刊	87	1	0.300	0.007	102	1	87	1	143	147	138	1
25	文艺理论与批评	49		0.150		80	1	50		163	163	148	1
26	小说评论	57	2	0.149	0.011	100	3	57	2	194	188	190	1
27	红楼梦学刊	131	4	0.528	0.032	150	6	131	4	125	123	125	1
28	天津外国语学院学报	31	2	0.203	0.026	64	6	33	3	76	77	78	1
29	当代文坛	40	11	0.085	0.050	106	11	41	11	236	232	221	1
30	中国典籍与文化	27	2	0.163	0.024	46	2	27	2	80	86	85	2
31	古籍整理研究学刊	36	3	0.129	0.020	67	4	36	3	139	141	148	2
32	长江学术	25	1	0.160	0.017	37	1	25	1	94	62	58	1
33	扬子江评论	18	5	0.102	0.046	39	5	19	5	92	84	109	1
34	船山学刊	16	4	0.069	0.043	43	4	17	4	132	101	93	1
35	文艺评论	46	10	0.065	0.026	105	17	48	12	359	353	381	1
36	上海文化	41	5	0.131	0.037	63	5	44	5	177	135	135	1
37	华文文学	20	1	0.107	0.009	38	2	20	1	96	91	109	1
38	南京师范大学文学院学报	26	1	0.102	0.008	52	1	26	1	135	121	128	1
39	中国韵文学刊	12	1	0.068	0.013	27	1	12	1	91	85	79	1
40	海南师范大学学报(社会科学版)	42	3	0.066	0.010	107	4	44	4	318	316	288	1
41	现代中文学刊	16	4	0.091	0.045	27	4	16	4	89	86	89	1
42	贵州文史丛刊	9		0.053		22	2	9		89	81	78	1
43	创作与评论	31	3	0.051	0.013	78	3	33	3	381	227	236	1
44	俄罗斯文艺	15	1	0.076	0.011	25	2	15	1	97	101	91	1
45	蒲松龄研究	9	1	0.067	0.013	14	1	9	1	71	64	77	1
46	戏剧文学	35		0.054		80	2	35		324	326	251	1
47	世界华文文学论坛	9		0.069		19		9		68	63	72	1
48	外国文学动态研究	8	4	0.037	0.048	16	4	10	4	115	103	83	1
49	杜甫研究学刊	15	1	0.143	0.018	25	1	15	1	55	50	57	1
50	电影文学	88	8	0.024	0.007	427	9	92	8	1841	1844	1217	1
51	郭沫若学刊	6		0.056		7		6		61	47	48	1
本栏目计量指标均值		58	6	0.212	0.041	102	7	59	6	179	171	156	
J 艺术													
1	文艺研究	176	32	0.351	0.162	293	36	181	32	294	207	198	1
2	装饰	72	8	0.073	0.018	362	24	217	17	495	487	451	1
3	电影艺术	72	15	0.240	0.099	144	15	73	15	149	151	152	1
4	民族艺术	115	21	0.346	0.145	163	23	118	21	178	154	145	1
5	音乐研究	56	5	0.376	0.068	83	5	56	5	76	73	74	1
6	中国音乐学	58	5	0.372	0.074	88	5	59	5	79	77	68	1

人文社科类影响力因子、被引频次及可被引文献量 续表54

序号	刊名	社科统计源期刊引用				复合统计源引用		期刊综合统计源引用		可被引文献量			研究层次
		2013-2014	2015	影响因子	即年指标	2013-2014	2015	2013-2014	2015	2013	2014	2015	
7	当代电影	232	73	0.219	0.145	525	87	236	73	516	544	504	1
8	中央音乐学院学报	37	4	0.366	0.078	56	4	37	4	48	53	51	1
9	艺术百家	120	12	0.164	0.037	240	15	145	14	353	377	322	1
10	北京电影学院学报	33	2	0.170	0.016	86	2	35	2	104	90	127	1
11	音乐艺术(上海音乐学院学报)	31	4	0.195	0.055	48	4	31	4	82	77	73	1
12	中国音乐	49	2	0.129	0.011	92	2	49	2	195	185	187	1
13	人民音乐	52	9	0.088	0.034	136	10	52	9	279	310	264	1
14	南京艺术学院学报(音乐与表演版)	51	9	0.205	0.076	71	9	51	9	133	116	118	1
15	世界电影	7		0.123		11		7		24	33	34	1
16	中国电视	104	10	0.201	0.037	233	14	107	10	270	248	270	1
17	民族艺术研究	41	8	0.144	0.059	77	9	44	9	142	143	135	1
18	戏剧艺术	17		0.104		22		17		74	89	84	1
19	黄钟(中国·武汉音乐学院学报)	24	1	0.130	0.013	55	1	25	1	87	97	79	1
20	音乐探索	33	1	0.179	0.011	56	1	33	1	95	89	89	1
21	南京艺术学院学报(美术与设计版)	31	3	0.067	0.012	99	5	45	5	230	234	247	1
22	艺术评论	59	4	0.092	0.013	123	4	62	4	356	283	311	1
23	文化艺术研究	18		0.121		31		21		78	71	71	1
24	交响(西安音乐学院学报)	28		0.129		69		28		116	101	106	1
25	戏曲艺术	16	3	0.088	0.035	43	3	16	3	89	92	86	1
26	文艺评论	46	10	0.065	0.026	105	17	48	12	359	353	381	1
27	星海音乐学院学报	17	2	0.096	0.025	47	2	17	2	93	85	79	1
28	设计艺术研究	10	3	0.035	0.022	56	6	17	5	145	138	136	1
29	电影新作	37	11	0.147	0.073	93	11	37	11	109	143	151	1
30	美术研究	14	1	0.077	0.009	32	1	18	1	87	94	117	1
31	美育学刊	30		0.154		53	1	30		99	96	100	2
32	云南艺术学院学报	15	1	0.096	0.013	32	1	17	1	81	76	79	1
33	新美术	14	2	0.034	0.010	46	2	17	2	199	210	198	1
34	解放军艺术学院学报	13	3	0.073	0.042	30	3	14	3	93	86	72	1
35	天津音乐学院学报	11	1	0.091	0.019	20	1	11	1	66	55	54	1
36	艺术探索	23	1	0.059	0.006	61	1	26	1	201	191	163	1
37	贵州大学学报(艺术版)	18	5	0.084	0.040	42	5	18	5	87	128	126	1
38	戏剧(中央戏剧学院学报)	5	1	0.033	0.014	25	4	6	1	74	78	70	1
39	美术学报	13	2	0.056	0.019	37	3	18	3	120	114	107	1
40	中国戏剧	9		0.030		25		10		142	162	130	3
41	艺术与设计(理论)	22		0.020		141	1	45	1	554	537	458	1
42	艺术设计研究	10	1	0.060	0.013	30	2	12	2	77	89	76	1
43	设计艺术(山东工艺美术学院学报)	9		0.047		27	1	16		86	107	93	1
44	内蒙古大学艺术学院学报	10		0.061		28		11		87	78	83	1
45	四川戏剧	64	4	0.064	0.007	154	5	70	4	453	549	546	1
46	艺术广角	6	1	0.050	0.013	21	1	6	1	59	60	77	1

人文社科类影响因子、被引频次及可被引文献量 续表55

序号	刊名	社科统计源期刊引用				复合统计源引用		期刊综合统计源引用		可被引文献量			研究层次
		2013-2014	2015	影响因子	即年指标	2013-2014	2015	2013-2014	2015	2013	2014	2015	
47	美术观察	25	2	0.025	0.005	93	4	35	3	485	510	407	1
48	北京舞蹈学院学报	28	1	0.086	0.007	76	2	28	1	164	161	139	1
49	戏剧文学	35		0.054		80	2	35		324	326	251	1
50	齐鲁艺苑	8	2	0.025	0.011	38	3	11	2	163	162	174	1
51	乐府新声(沈阳音乐学院学报)	21	1	0.062	0.005	57	1	21	1	155	182	183	1
52	艺术研究	18	2	0.030	0.005	63	3	24	3	294	314	376	1
53	浙江艺术职业学院学报	9		0.051		28		10		82	96	92	1
54	电影文学	88	8	0.024	0.007	427	9	92	8	1841	1844	1217	1
55	音乐创作	38	6	0.042	0.014	125	6	38	6	484	420	426	1
56	吉林艺术学院学报	7		0.033		18		7		107	107	101	1
57	歌海	18	2	0.041	0.012	47	3	20	3	256	184	170	1
58	大舞台	64	4	0.020	0.003	267	6	90	4	1579	1545	1537	1
	本栏目计量指标均值	39	5	0.114	0.028	97	7	45	6	237	236	218	
K(除K85,K86,K87,K88,K9) 历史													
1	历史研究	112	12	0.675	0.154	166	13	115	12	84	82	78	1
2	近代史研究	92	5	0.681	0.076	111	13	92	5	68	67	66	1
3	史学月刊	105	9	0.287	0.052	175	9	107	9	195	171	174	1
4	民俗研究	140	17	0.601	0.150	254	25	144	18	118	115	113	1
5	中国史研究	29	3	0.257	0.060	54	3	29	3	54	59	50	1
6	中国边疆史地研究	44		0.338		64		46		58	72	67	1
7	史林	49	6	0.203	0.045	93	6	51	6	122	119	133	1
8	史学集刊	53	5	0.283	0.059	109	7	53	5	88	99	85	1
9	中国历史地理论丛	28	2	0.233	0.036	60	3	36	3	62	58	56	1
10	清史研究	56	1	0.505	0.020	75	1	56	1	56	55	50	1
11	世界历史	37	5	0.175	0.052	65	6	37	5	110	102	96	1
12	安徽史学	55	2	0.256	0.015	82	2	55	2	101	114	131	1
13	中国社会经济史研究	34	1	0.321	0.020	42	3	34	1	53	53	51	1
14	抗日战争研究	34	2	0.312	0.047	40	2	34	2	61	48	43	1
15	当代中国史研究	45	1	0.222	0.014	65	1	46	1	107	96	69	1
16	中华文史论丛	39	5	0.342	0.089	62	6	39	6	60	54	56	1
17	历史教学(下半月刊)	39	2	0.148	0.016	75	2	39	2	131	132	123	3
18	史学理论研究	34	1	0.227	0.013	43	1	34	1	70	80	79	1
19	历史档案	29		0.200		36		29		72	73	69	1
20	史学史研究	26	1	0.202	0.017	47	1	27	1	64	65	60	1
21	炎黄春秋	51	1	0.163	0.008	77	1	51	1	163	149	120	1
22	民国档案	20	2	0.159	0.033	30	3	20	2	64	62	60	1
23	古代文明	25	1	0.236	0.022	48	1	25	1	53	53	46	1
24	西域研究	33	5	0.248	0.069	58	6	34	5	64	69	72	1
25	文献	35	3	0.162	0.026	52	4	35	3	87	129	116	2
26	文史	16	1	0.139	0.024	26	1	16	1	56	59	42	1

人文社科类影响力因子、被引频次及可被引文献量 续表56

序号	刊名	社科统计源期刊引用				复合统计源引用		期刊综合统计源引用		可被引文献量			研究层次
		2013-2014	2015	影响因子	即年指标	2013-2014	2015	2013-2014	2015	2013	2014	2015	
27	中国典籍与文化	27	2	0.163	0.024	46	2	27	2	80	86	85	2
28	古籍整理研究学刊	36	3	0.129	0.020	67	4	36	3	139	141	148	2
29	历史教学问题	24	3	0.075	0.021	49	3	25	3	164	155	145	3
30	东北史地	22	3	0.100	0.030	42	3	22	3	111	110	100	1
31	贵州文史丛刊	9		0.053		22	2	9		89	81	78	1
32	中国史研究动态	7	1	0.040	0.010	11	1	7	1	86	89	99	1
33	文史杂志	15		0.040		26		16		189	188	173	1
34	中国地方志	10	2	0.043	0.017	14	2	10	2	114	121	115	1
	本栏目计量指标均值	41	3	0.242	0.036	67	4	42	3	94	94	90	
K85,K86,K87,K88 考古学													
1	考古	101	14	0.521	0.139	196	16	112	14	94	100	101	1
2	文物	95	9	0.404	0.086	210	11	98	9	118	117	105	1
3	考古学报	13	9	0.361	0.500	31	9	13	9	19	17	18	1
4	江汉考古	78	15	0.538	0.172	149	17	84	15	54	91	87	1
5	考古与文物	61	14	0.351	0.141	117	16	61	14	84	90	99	1
6	人类学学报	23	3	0.261	0.056	80	6	46	5	43	45	54	1
7	东南文化	60	9	0.311	0.097	118	9	61	9	100	93	93	1
8	故宫博物院院刊	34	2	0.246	0.032	69	2	37	2	68	70	62	1
9	文物保护与考古科学	36	1	0.281	0.014	70	2	50	2	62	66	70	1
10	华夏考古	16	4	0.106	0.053	55	5	16	4	73	78	75	1
11	中原文物	32	1	0.128	0.008	80	1	34	1	113	137	127	1
12	中国国家博物馆馆刊	48	4	0.161	0.025	99	5	51	4	149	150	161	1
13	北方文物	18	1	0.093	0.011	40	1	19	1	89	105	94	1
14	敦煌研究	33	3	0.149	0.026	69	3	36	3	110	111	116	1
15	敦煌学辑刊	22		0.169		34		22		65	65	70	1
16	南方文物	28	5	0.103	0.034	68	7	31	5	142	130	146	1
17	农业考古	100	8	0.124	0.022	195	14	122	14	417	391	366	1
18	四川文物	25	3	0.172	0.043	64	3	27	3	67	78	70	1
19	文博	11	3	0.050	0.026	46	4	13	4	107	111	116	1
20	中国文物科学研究	14	1	0.096	0.017	36	1	19	1	70	76	59	1
21	文物春秋	11	2	0.063	0.026	27	3	11	2	85	89	76	1
22	文物世界	5	2	0.020	0.014	25	3	6	3	125	125	145	1
	本栏目计量指标均值	39	5	0.214	0.070	85	6	44	6	102	106	105	
K9,P9 人文、经济地理													
1	经济地理	1061	74	1.496	0.210	2212	114	1510	100	365	344	353	2
2	人文地理	233	11	0.790	0.077	600	20	367	17	152	143	142	2
3	地域研究与开发	378	22	0.967	0.118	792	30	542	30	197	194	187	2
4	世界地理研究	81	6	0.526	0.078	243	15	146	11	79	75	77	2
5	中国名城	46	3	0.155	0.017	133	5	63	4	152	144	177	2
	本栏目计量指标均值	360	23	0.787	0.100	796	37	526	32	189	180	187	

附 录

《中国学术期刊影响因子年报(自然科学与工程技术)2016年版》

《中国学术期刊影响因子年报(人文社会科学)2016年版》

数据鉴定与评审会纪要

《中国学术期刊影响因子年报(自然科学与工程技术)2016年版》、《中国学术期刊影响因子年报(人文社会科学)2016年版》(以下简称《2016年报》)数据鉴定与评审会于2016年8月20日在北京召开,鉴定评审组由北京大学、清华大学、中国标准化研究院、中国社会科学院、中国科学院数学与系统科学研究院、中国科学院物理研究所、国家图书馆、国家科技图书文献中心、中国版本图书馆、科学出版社、中国科协科技导报社、中国科协学会学术部期刊处、国家自然科学基金委员会杂志社等单位的15位专家组成。北京大学蔡蓉华教授任鉴定评审组组长。

鉴定评审组听取了“抽样方法和测试检验系统”、“数据制作标准规范和质量控制”、“载文量统计规范”、“《2016年报》数据分析”等报告。审查了引证数据质量和载文量数据质量,并形成了引证数据质量测试报告等6份测试报告(见附件)。对《2016年报》的统计源、统计结果及其适用范围的规范性和客观性等进行了讨论和审议。

鉴定评审组认为:

1. 《2016年报》认真执行了《引证数据统计规范》、《引证数据制作规范》和《载文量、可被引文献数据统计规范》,引证数据、载文量数据和统计质量达到了上述规范所规定的标准。根据GB/T 2828.1—2012《计数抽样检验程序 第1部分:按接收质量限(AQL)检索的逐批检验抽样计划》的规定,经抽样测试,判定核查总体抽检合格。

2. 《2016年报》遵循《引证数据统计规范》关于影响因子对于不同的期刊具有不同的评价作用与适用范围的基本原则,按照期刊研究层次的划分规则,并基于文献学科分布划分期刊学科类型,给出了复合影响因子、综合影响因子、社科影响因子、基础研究影响因子和技术研究影响因子等系列影响因子指标,从不同角度反映了各类期刊的学术影响力。

3. 《2016年报》按照《引证数据统计规范》和2015年期刊实际情况,合理调整了期刊、博硕士学位论文等统计源文献,剔除了一稿多发、抄袭等学术不端的文献,更加科学地反映了学术期刊的影响力。同时,《2016年报》对统计源引文的质量进行了控制,勘校错误引文,剔除了重复引文和抄袭文献的被引,有效地提升了统计结果的客观性和合理性。

4. 《2016年报》(网络版)发布了各项统计结果的原始数据和统计方法,包括各刊的可被引文献和引证文献,可用于统计结果的验证和个性化的数据分析,实现了学术期刊计量评价的公开透明和统计数据的

扩展应用与深度挖掘利用。

5. 《2016年报》正式推出影响力指数（CI），并创新性地推出量效指数（JMI），从多个角度综合衡量学术期刊的影响力，丰富了学术期刊的评价指标体系，有助于促进学术期刊评价工作的健康发展。

鉴定评审组一致认为：《2016年报》所依据的数据准确可靠，统计源遴选恰当，计量统计科学合理，统计结果对学术期刊明确办刊定位和提高学术质量具有重要参考意义。建议进一步完善计量与评价理论体系，努力为学术研究及科学传播做出积极贡献。

鉴定评审组组长（签字）：

蔡蓉华

鉴定评审组成员（签字）：

王胜利 史永光

胡升华 范景红

李芳 刘建学

杜功 罗虹 冯颖

王颖 李运凤

杨雁斌

王连生

李永超

2016年8月20日

《中国学术期刊影响因子年报（2016版）》

人文社会科学期刊载文量数据质量测试报告

一、测试目的

通过检测《中国学术期刊影响因子年报（2016版）》人文社会科学版期刊载文量数据的质量是否符合标准中的指标要求，明确《中国学术期刊影响因子年报（人文社会科学）》中载文量、影响因子等各项评价数据的可信度。

二、测试对象

《中国学术期刊影响因子年报（2016版）》所使用的2015年出版的人文社会科学期刊载文量数据，包括2060种社科期刊（含134种文理综合刊），文献65万余条。

三、测试方案

将2015年出版的人文社会科学期刊全部载文数据分成5个连续系列批，对每批依据国家标准GB/T 2828.1-2012《计数抽样检验程序 第1部分：按接收质量限（AQL）检索的逐批检验抽样计划》，进行抽样检验。选择检验严格度为正常检验、一般检验水平II，根据质量指标载文量错误率的接收质量限AQL=0.1（%）值确定的抽样方案如下：

序号	项目	批量	批数	接收质量限 AQL（%）	抽样方案			
					样本量 字码	样本量 n	接收数 Ac	拒收数 Re
1	载文量的 错误率	130000	5	0.1	N	500	1	2

载文量错误率是指根据《〈中国学术期刊影响因子年报〉期刊评价数据载文量统计规范》，应计入载文量而未计入的（即漏用）、不应计入载文量而计入的（即错误）两种情况。

四、测试方法

在每批中，采用随机抽样方法抽取一个规定样本量的随机样本，对每条样本数据，按照企业标准Q/CNKI PJ01.2-2009《〈中国学术期刊影响因子年报（人文社会科学）〉期刊载文量统计规范》进行检测，得样本中载文量错误数d。将d与抽样方案的接收数Ac（及拒收数Re）进行比较，若d小于或等于Ac，则接收提交的检验批；若d大于或等于Re，则不接收检验批。

五、测试结果

批号	批量 N	样本量 字码	样本量 n	接收数 Ac	样本中载文量 错误数 d	批的接收 性
1	130000	N	500	1	0	接收
2	130000	N	500	1	0	接收
3	130000	N	500	1	1	接收
4	130000	N	500	1	0	接收
5	130000	N	500	1	1	接收

六、测试结论

根据上述测试结果，可得出以下结论：

对《中国学术期刊影响因子年报（2016版）》所依据的2015年出版的人文社会科学期刊载文量统计数据，根据GB/T 2828.1-2012《计数抽样检验程序 第1部分：按接收质量限（AQL）检索的逐批检验抽样计划》规定的抽样检验程序进行抽样测试，目标错误率的接收质量限为AQL=0.1(%)，组成总体的5个提交的检验批的抽样检验结果均为接收，从而数据符合要求的质量标准质量。

测试组组长（签字）：



2016年8月20日

《中国学术期刊影响因子年报（2016版）》 人文社会科学来源期刊引证数据质量测试报告

一、测试目的

通过检测《中国学术期刊影响因子年报（2016版）》2015年出版的人文社会科学期刊的引证数据的质量是否符合标准中的指标要求，明确《中国学术期刊影响因子年报（2016版）》中人文社会科学期刊为来源统计的被引频次、影响因子等各项评价数据的可信度。

二、测试对象

《中国学术期刊影响因子年报（2016版）》使用人文社会科学期刊1702种为来源期刊，测试对象为这些期刊的引文数据，包括：采用的引证数据130.1万条（用于《年报》各项被引指标统计），未采用引证数据264.3万条。

三、测试方案

将所使用的2015年出版的人文社会科学期刊全部引文数据分成5个连续系列批，对每批依据国家标准GB/T 2828.1-2012《计数抽样检验程序 第1部分：按接收质量限（AQL）检索的逐批检验抽样计划》，进行抽样检验。选择检验严格度为正常检验、一般检验水平II，根据质量指标采用的引证数据错误率的接收质量限AQL=0.03（%）值及未采用引证数据漏用率的接收质量限AQL=0.1（%）值确定的抽样方案如下：

序号	项目	批量	批数	接收质量限 AQL（%）	抽样方案			
					样本量 字码	样本量 n	接收数 Ac	拒收数 Re
1	采用的引证数据 错误率	260000	5	0.03	P	800	1/2	
2	未采用引证数据 漏用率	520000	5	0.1	Q	1250	3	4

四、测试方法

在每批中，采用随机抽样方法抽取一个规定样本量的随机样本，对每条样本数据，按照企业标准Q/CNKI PJ02-2009《<中国学术期刊影响因子年报>引证数据制作标准与规范》进行检测，得样本中引证数据错误数（或漏用数）d。

若样本引证数据错误数为0，则接收提交的检验批；若d等于1，而上一批检验结果为接收，则也接收当前提交的检验批；若d大于或等于2，则不接收检验批。

若样本引证数据的漏用数 d 小于或等于 3, 则接收提交的检验批; 若 d 大于或等于 4, 则不接收检验批。

五、测试结果

1. 引证数据错误率

批号	批量 N	样本量 字码	样本量 n	接收数 Ac	样本中引证数据 错误数 d	批的接收性
1	260000	P	800	1/2	0	接收
2	260000	P	800	1/2	0	接收
3	260000	P	800	1/2	0	接收
4	260000	P	800	1/2	0	接收
5	260000	P	800	1/2	0	接收

2. 引证数据漏用率

批号	批量 N	样本量 字码	样本量 n	接收数 Ac	样本中引证数据 漏用数 d	批的接收性
1	520000	Q	1250	3	0	接收
2	520000	Q	1250	3	0	接收
3	520000	Q	1250	3	0	接收
4	520000	Q	1250	3	0	接收
5	520000	Q	1250	3	0	接收

六、测试结论

根据上述测试结果, 可得出以下结论:

1. 对《中国学术期刊影响因子年报(2016版)》2015年出版的人文社会科学期刊的引证数据, 根据GB/T 2828.1-2012《计数抽样检验程序 第1部分: 按接收质量限(AQL)检索的逐批检验抽样计划》规定的抽样检验程序进行抽样测试, 目标错误率的接收质量限为 $AQL=0.03(\%)$, 组成总体的5个提交的检验批的抽样检验结果均为接收, 从而数据符合要求的质量标准质量。

2. 对《中国学术期刊影响因子年报(2016版)》2015年出版的人文社会科学期刊的引证数据, 根据GB/T 2828.1-2012《计数抽样检验程序 第1部分: 按接收质量限(AQL)检索的逐批检验抽样计划》规定的抽样检验程序进行抽样测试, 目标漏用率的接收质量限为 $AQL=0.1(\%)$, 组成总体的5个提交的检验批的抽样检验结果均为接收, 从而数据符合要求的质量标准质量。

测试组组长(签字):



2016年8月20日

《中国学术期刊影响因子年报（2016版）》

学位论文来源引证数据质量测试报告

一、测试目的

通过检测《中国学术期刊影响因子年报（2016版）》学位论文来源（即CNKI网络更新日期为2015年1月1日至2015年12月31日的博、硕士学位论文）的引文数据的质量是否符合标准中的指标要求，明确《中国学术期刊影响因子年报（2016版）》学位论文来源中统计被引频次、影响因子等各项评价数据的可信度。

二、测试对象

《中国学术期刊影响因子年报（2016版）》学位论文来源所使用的2015年CNKI网络出版的学位论文的引证数据来自304546本学位论文（其中博士论文25748本、硕士论文278798本），共2502.7万条参考文献。

三、测试方案

将所使用的2015年CNKI网络出版的学位论文全部引文数据分成5个连续系列批，对每批依据国家标准GB/T 2828.1-2012《计数抽样检验程序 第1部分：按接收质量限（AQL）检索的逐批检验抽样计划》，进行抽样检验。选择检验严格度为正常检验、一般检验水平II，根据质量指标采用的引证数据错误率的接收质量限AQL=0.03（%）值及未采用引证数据漏用率的接收质量限AQL=0.1（%）值确定的抽样方案如下：

序号	项目	批量	批数	接收质量限 AQL（%）	抽样方案			
					样本量 字码	样本量 n	接收数 Ac	拒收数 Re
1	采用的引证数据 错误率	1640000	5	0.03	Q	1250	1	2
2	未采用引证数据 漏用率	3360000	5	0.1	Q	1250	3	4

四、测试方法

在每批中，采用随机抽样方法抽取一个规定样本量的随机样本，对每条样本数据，按照企业标准Q/CNKI PJ02-2009《〈中国学术期刊影响因子年报〉引证数据制作标准与规范》进行检测，得样本中引证数据错误数（或漏用数）d。将d与抽样方案的接收数Ac（及拒收数Re）进行比较，若d小于或等于Ac，则接收提交的检验批；若d大于或等于Ac+1（即拒收数Re），则不接收检验批。

五、测试结果

1. 引证数据错误率

批号	批量 N	样本量 字码	样本量 n	接收数 Ac	样本中引证数据 错误数 d	批的接收性
1	1640000	Q	1250	1	0	接收
2	1640000	Q	1250	1	0	接收
3	1640000	Q	1250	1	0	接收
4	1640000	Q	1250	1	0	接收
5	1640000	Q	1250	1	0	接收

2. 引证数据漏用率

批号	批量 N	样本量 字码	样本量 n	接收数 Ac	样本中引证数据 漏用数 d	批的接收性
1	3360000	Q	1250	3	0	接收
2	3360000	Q	1250	3	0	接收
3	3360000	Q	1250	3	0	接收
4	3360000	Q	1250	3	0	接收
5	3360000	Q	1250	3	0	接收

六、测试结论

根据上述测试结果，可得出以下结论：

1. 对《中国学术期刊影响因子年报（2016版）》学位论文来源所依据的2015年期间CNKI网络出版的学位论文的引证数据，根据GB/T 2828.1-2012《计数抽样检验程序 第1部分：按接收质量限（AQL）检索的逐批检验抽样计划》规定的抽样检验程序进行抽样测试，目标错误率的接收质量限为AQL=0.03（%），组成总体的5个提交的检验批的抽样检验结果均为接收，从而数据符合要求的质量标准质量。

2. 对《中国学术期刊影响因子年报（2016版）》学位论文来源所依据的2015年期间CNKI网络出版的学位论文的引证数据，根据GB/T 2828.1-2012《计数抽样检验程序 第1部分：按接收质量限（AQL）检索的逐批检验抽样计划》规定的抽样检验程序进行抽样测试，目标漏用率的接收质量限为AQL=0.1（%），组成总体的5个提交的检验批的抽样检验结果均为接收，从而数据符合要求的质量标准质量。

测试组组长（签字）：



2016年8月20日

《中国学术期刊影响因子年报（2016版）》

会议论文来源引证数据质量测试报告

一、测试目的

通过检测《中国学术期刊影响因子年报（2016版）》会议论文来源（即CNKI网络更新日期为2015年1月1日至2015年12月31日的会议论文）的引证数据的质量是否符合标准中的指标要求，明确《中国学术期刊影响因子年报（2016版）》中会议论文来源统计被引频次、影响因子等各项评价数据的可信度。

二、测试对象

《中国学术期刊影响因子年报（2016版）》会议论文来源所使用的2015年CNKI网络出版的会议论文的引证数据来自2613本会议文集，共133万条参考文献。

三、测试方案

将所使用的2015年CNKI网络出版的会议论文的全部引证数据分成5个连续系列批，对每批依据国家标准GB/T 2828.1-2012《计数抽样检验程序 第1部分：按接收质量限（AQL）检索的逐批检验抽样计划》，进行抽样检验。选择检验严格度为正常检验、一般检验水平II，根据质量指标采用的引证数据错误率的接收质量限AQL=0.03（%）值及未采用引证数据漏用率的接收质量限AQL=0.1（%）值确定的抽样方案如下：

序号	项目	批量	批数	接收质量限 AQL（%）	抽样方案			
					样本量 字码	样本量 n	接收数 Ac	拒收数 Re
1	采用的引证数据 错误率	880000	5	0.03	N	500	1/3	
2	未采用引证数据 漏用率	1440000	5	0.1	P	800	2	3

四、测试方法

在每批中，采用随机抽样方法抽取一个规定样本量的随机样本，对每条样本数据，按照企业标准Q/CNKI PJ02-2009《〈中国学术期刊影响因子年报〉引证数据制作标准与规范》进行检测，得样本中引证数据错误数（或漏用数）d。

若样本引证数据错误数为0，则接收提交的检验批；若d等于1，而上两批检验结果皆为接收，则也接收当前提交的检验批；否则不接收当前的检验批。若d大于或等于2，则不接收检验批。

若样本引证数据的漏用数d小于或等于2，则接收提交的检验批；若d大于或等于3，则不接收检验批。

五、测试结果

1. 引证数据错误率

批号	批量 N	样本量 字码	样本量 n	接收数 Ac	样本中引证数据 错误数 d	批的接收性
1	80000	N	500	1/3	0	接收
2	80000	N	500	1/3	0	接收
3	80000	N	500	1/3	0	接收
4	80000	N	500	1/3	0	接收
5	80000	N	500	1/3	0	接收

2. 引证数据漏用率

批号	批量 N	样本量 字码	样本量 n	接收数 Ac	样本中引证数据 漏用数 d	批的接收性
1	190000	P	800	2	0	接收
2	190000	P	800	2	0	接收
3	190000	P	800	2	0	接收
4	190000	P	800	2	0	接收
5	190000	P	800	2	0	接收

六、测试结论

根据上述测试结果，可得出以下结论：

1. 对《中国学术期刊影响因子年报（2016版）》会议论文来源所依据的2015年期间CNKI网络出版的会议论文的引证数据，根据GB/T 2828.1-2012《计数抽样检验程序 第1部分：按接收质量限（AQL）检索的逐批检验抽样计划》规定的抽样检验程序进行抽样测试，目标错误率的接收质量限为AQL=0.03（%），组成总体的5个提交的检验批的抽样检验结果均为接收，从而数据符合要求的质量标准质量。

2. 对《中国学术期刊影响因子年报（2016版）》会议论文来源所依据的2015年期间CNKI网络出版的会议论文的引证数据，根据GB/T 2828.1-2012《计数抽样检验程序 第1部分：按接收质量限（AQL）检索的逐批检验抽样计划》规定的抽样检验程序进行抽样测试，目标漏用率的接收质量限为AQL=0.1（%），组成总体的5个提交的检验批的抽样检验结果均为接收，从而数据符合要求的质量标准质量。

测试组组长(签字):



2016年8月20日

《中国学术期刊影响因子年报（2016版）》

基础数据测试专家组

2016年8月20日

姓名	单位名称及职称职务	签名
蔡蓉华	北京大学图书馆 研究馆员	蔡蓉华
杜大力	中国版本图书馆 副馆长	杜大力
范爱红	清华大学图书馆 副馆长	范爱红
冯士雍	中科院数学与系统科学研究院	冯士雍
胡升华	科学出版社	胡升华
李芳	中国科技期刊社印刷出版处处长	李芳
李颖	清华大学社科院 副院长	李颖
李正风	清华大学社会科学学院	李正风
罗虹	中国标准化研究院 基础所所长 研究员	罗虹
孟连生	中科院文献情报中心 研究员	孟连生
任胜利	国家自然科学基金委 李去非大秘书	任胜利
史永超	科技导报社	史永超
王磊	国家图书馆 参事部	王磊
武建芳	中科院物理研究所	武建芳
杨雁斌	中国社会科学院文献信息中心	杨雁斌

